



# แผนพัฒนาท้องถิ่น

(พ.ศ. 2566-2570)

ฉบับทบทวน ครั้งที่ 1/2566



เทศบาลเมืองบ้านบึง  
อำเภอบ้านบึง จังหวัดชลบุรี

งานวิเคราะห์นโยบายและแผน กองยุทธศาสตร์และงบประมาณ

☎ 038-443999 ต่อ 150  
038-444646

🌐 [www.banbuengcity.go.th](http://www.banbuengcity.go.th)



ประกาศเทศบาลเมืองบ้านบึง  
เรื่อง ประกาศใช้แผนพัฒนาท้องถิ่น (พ.ศ.๒๕๖๖-๒๕๗๐) ฉบับทบทวน ครั้งที่ ๑/๒๕๖๖  
ของเทศบาลเมืองบ้านบึง

.....

ตามที่คณะกรรมการพัฒนาเทศบาลเมืองบ้านบึง ให้ความเห็นชอบร่างแผนพัฒนาท้องถิ่น (พ.ศ.๒๕๖๖-๒๕๗๐) ฉบับทบทวน ครั้งที่ ๑/๒๕๖๖ และให้นายกเทศมนตรีเมืองบ้านบึงประกาศใช้แผนพัฒนาท้องถิ่นดังกล่าว

อาศัยอำนาจตามระเบียบกระทรวงมหาดไทย ว่าด้วยการจัดทำแผนพัฒนาขององค์กรปกครองส่วนท้องถิ่น พ.ศ. ๒๕๔๘ และที่แก้ไขเพิ่มเติม ข้อ ๑๗ (๔) กำหนดให้ผู้บริหารท้องถิ่นพิจารณาอนุมัติร่างแผนพัฒนาท้องถิ่นและประกาศใช้แผนพัฒนาท้องถิ่น นั้น

เทศบาลเมืองบ้านบึงจึงประกาศใช้แผนพัฒนาท้องถิ่น (พ.ศ.๒๕๖๖-๒๕๗๐) ฉบับทบทวน ครั้งที่ ๑/๒๕๖๖ ดังรายละเอียดปรากฏตามเอกสารแนบท้ายประกาศนี้ และสามารถดาวน์โหลดรายละเอียดเพิ่มเติมได้ที่ [www.banbuengcity.go.th](http://www.banbuengcity.go.th)

จึงประกาศมาเพื่อทราบโดยทั่วกัน

ประกาศ ณ วันที่ ๒๕ เดือน มกราคม พ.ศ. ๒๕๖๖

(นายสุรสิทธิ์ กังวลกิจ)  
นายกเทศมนตรีเมืองบ้านบึง

## คำนำ

"แผนพัฒนาท้องถิ่น" หมายความว่า แผนพัฒนาขององค์กรปกครองส่วนท้องถิ่น ที่กำหนดวิสัยทัศน์ ประเด็นยุทธศาสตร์ เป้าประสงค์ ตัวชี้วัด ค่าเป้าหมายและกลยุทธ์ โดยสอดคล้องกับแผนพัฒนาจังหวัด ยุทธศาสตร์การพัฒนาขององค์กรปกครองส่วนท้องถิ่นในเขตจังหวัด แผนพัฒนาอำเภอ แผนพัฒนาตำบล แผนพัฒนาหมู่บ้านหรือแผนชุมชน อันมีลักษณะเป็นการกำหนดรายละเอียดแผนงาน โครงการพัฒนา ที่จัดทำขึ้นสำหรับปีงบประมาณแต่ละปี ซึ่งมีความต่อเนื่องและเป็นแผนก้าวหน้าและให้หมายความรวมถึงการเพิ่มเติมหรือเปลี่ยนแปลงแผนพัฒนาท้องถิ่น

ตามหนังสือกระทรวงมหาดไทย ที่ มท 0810.3/ว7509 ลงวันที่ 7 ตุลาคม 2565 เรื่อง แนวทางการดำเนินงานตามแผนพัฒนาท้องถิ่นขององค์กรปกครองส่วนท้องถิ่น กำหนดให้เมื่อมีราชกิจจานุเบกษา ประกาศใช้แผนพัฒนาเศรษฐกิจและสังคมแห่งชาติ ฉบับที่ 13 ให้องค์กรปกครองส่วนท้องถิ่นดำเนินการแก้ไข แผนพัฒนาท้องถิ่นให้แล้วเสร็จภายใน 120 วัน และสามารถจัดทำหรือทบทวนเพื่อให้สอดคล้องกับสถานการณ์พัฒนาที่เปลี่ยนไป และตามหนังสือกระทรวงมหาดไทย ที่มท 0810.3/ว6086 ลงวันที่ 19 สิงหาคม 2565 เรื่อง ชักซ้อมแนวทางปฏิบัติการใช้แผนพัฒนาท้องถิ่นขององค์กรปกครองส่วนท้องถิ่นเพื่อจัดทำบริการสาธารณะหรือกิจกรรมสาธารณะ ข้อ 3 การจัดทำหรือทบทวนแผนพัฒนาท้องถิ่น และให้ดำเนินการตามระเบียบกระทรวงมหาดไทยว่าด้วยการจัดทำแผนพัฒนาขององค์กรปกครองส่วนท้องถิ่น พ.ศ.2548 และที่แก้ไขเพิ่มเติม (ฉบับที่ 3) พ.ศ.2561 ข้อ 17 การจัดทำแผนพัฒนาท้องถิ่นฯ

เทศบาลเมืองบ้านบึง จึงจัดทำแผนพัฒนาท้องถิ่น (พ.ศ. ๒๕๖๖ - ๒๕๗๐) ฉบับทบทวนครั้งที่ 1/2566 โดยสำรวจสภาพทั่วไปและศักยภาพของท้องถิ่น ตลอดจนนำปัญหาและความต้องการของประชาชนมากำหนดทิศทางและแนวทางในการจัดทำยุทธศาสตร์ งบประมาณ เพื่อแก้ไขปัญหาของประชาชนในเขตพื้นที่ให้มีประสิทธิภาพอย่างยั่งยืนต่อไป

เทศบาลเมืองบ้านบึง

## สารบัญ

หน้า

ส่วนที่ 1	สภาพทั่วไปและข้อมูลพื้นฐาน.....	1
1.	ด้านกายภาพ.....	2
2.	ด้านการเมือง/การปกครอง.....	4
3.	ประชากร.....	5
4.	สภาพทางสังคม.....	6
5.	ระบบบริการพื้นฐาน.....	9
6.	ระบบเศรษฐกิจ.....	9
7.	ศาสนา ประเพณี วัฒนธรรม.....	10
8.	ทรัพยากรธรรมชาติ.....	12
9.	ด้านนันทนาการ.....	12
10.	ด้านการจัดการขยะ.....	13
11.	ข้อมูลเกี่ยวกับศักยภาพของเทศบาลเมืองบ้านบึง.....	14
ส่วนที่ 2	ยุทธศาสตร์องค์กรปกครองส่วนท้องถิ่น.....	17
1.	ความสัมพันธ์ระหว่างแผนพัฒนาระดับมหภาค.....	18
2.	ยุทธศาสตร์ขององค์กรปกครองส่วนท้องถิ่น.....	28
3.	การวิเคราะห์เพื่อพัฒนาท้องถิ่น.....	41
ส่วนที่ 3	การนำแผนพัฒนาท้องถิ่นไปสู่การปฏิบัติ.....	48
1.	ยุทธศาสตร์การพัฒนาและแผนงาน.....	49
2.	บัญชีโครงการพัฒนาท้องถิ่น.....	53
ส่วนที่ 4	การติดตามและประเมินผล.....	292
1.	การติดตามและประเมินผลยุทธศาสตร์.....	296
2.	การติดตามและประเมินผลโครงการ.....	296
3.	สรุปผลการพัฒนาท้องถิ่น.....	297

ส่วนที่ 1  
สภาพทั่วไปและข้อมูลพื้นฐาน

## ส่วนที่ 1

### สภาพทั่วไปและข้อมูลพื้นฐาน

#### 1 ด้านกายภาพ

บ้านบึง เป็นแหล่งชุมชนดั้งเดิม มาตั้งแต่ปี พ.ศ.2462 จวบจนเวลาผ่านไปจนถึงปี พ.ศ. 2464 จึงได้ยกฐานะขึ้นเป็นกิ่งอำเภอบ้านบึง และจัดสร้างที่ว่าการอำเภอขึ้นอย่างเป็นทางการเมื่อปี พ.ศ.2481 ในอดีตสภาพทั่วไปของบ้านบึงมีลักษณะเป็นที่ราบสูงสลับเนินเขา ชาวบ้านประกอบอาชีพเกษตรกรรมเพาะปลูกมันสำปะหลัง ทำนาและทำไร่อ้อย สิ่งที่เกิดมาตามจึงเป็นเรื่องของธุรกิจการค้าน้ำตาล ซึ่งเป็นผลผลิตที่ได้จากการเกษตรในพื้นที่ทำการเพาะปลูกนั่นเอง เมื่อกิจการค้าเริ่มเกิดขึ้นในพื้นที่ การค้าขายอื่นๆ จึงเกิดตามมาทำให้ “บ้านบึง” เริ่มแปรสภาพเป็นเมืองที่มีการค้าขายมากขึ้น ประกอบกับมีการอพยพถิ่นฐานเข้ามาของชาวลาวและชาวจีนเพิ่มมากขึ้น ชุมชนบ้านบึงจึงเริ่มขยายตัวกลายเป็น “เมืองบ้านบึง” ดังเช่นในปัจจุบัน

เทศบาลเมืองบ้านบึง เดิมเป็นสุขาภิบาลและได้รับการจัดตั้งขึ้นเป็นเทศบาลตำบลบ้านบึง เมื่อวันที่ 15 กันยายน 2530 ตามพระราชกฤษฎีกาเบกษา เล่มที่ 104 ตอนที่ 183 ลงวันที่ 14 กันยายน 2530 และต่อมาได้การยกฐานะเป็นเทศบาลเมืองบ้านบึง ตามพระราชกฤษฎีกาจัดตั้งเทศบาลเมืองบ้านบึง พ.ศ. 2544 เล่ม 118 ตอนที่ 19 ก ลงวันที่ 26 ตุลาคม 2544 มีผลใช้บังคับวันที่ 27 ตุลาคม 2544 และเป็นเทศบาลใหญ่ มีประชากรประมาณ 18,000 คนขึ้นไป

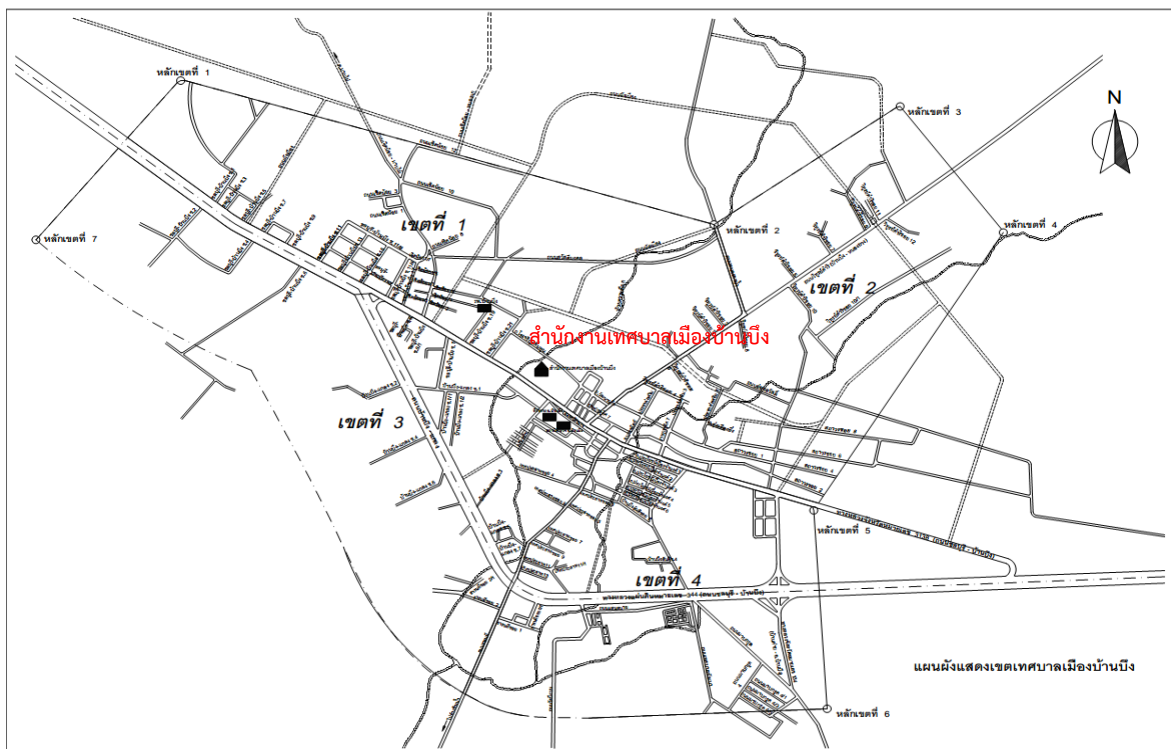

### 1.1 ที่ตั้งของเทศบาลเมืองบ้านบึง

เทศบาลเมืองบ้านบึงมีพื้นที่ 8.02 ตารางกิโลเมตร หรือ ประมาณ 5,012.50 ไร่ ห่างจากตัวเมืองชลบุรี ประมาณ 15 กิโลเมตร ห่างจากกรุงเทพมหานคร ประมาณ 80 กิโลเมตร

### 1.2 ลักษณะภูมิประเทศ

เทศบาลเมืองบ้านบึงมีลักษณะภูมิประเทศเป็นพื้นที่ราบลูกคลื่นและเนินเขา มีอาณาเขตติดต่อกับเทศบาลตำบลบ้านบึง ทั้ง 4 ทิศ ดังนี้

ทิศเหนือ	อาณาเขตติดกับ	หมู่ 2, 3	เทศบาลตำบลบ้านบึง
ทิศตะวันออก	อาณาเขตติดกับ	หมู่ 1, 5	เทศบาลตำบลบ้านบึง
ทิศใต้	อาณาเขตติดกับ	หมู่ 4, 5	เทศบาลตำบลบ้านบึง
ทิศตะวันตก	อาณาเขตติดกับ	หมู่ 2	เทศบาลตำบลบ้านบึง

### 1.2 ลักษณะภูมิอากาศ

เทศบาลเมืองบ้านบึง อยู่ภายใต้อิทธิพลของมรสุมที่พัดเวียนประจำฤดูกาล 2 ชนิด คือ มรสุมตะวันออกเฉียงเหนือที่พัดปกคลุมในช่วงฤดูหนาว ตั้งแต่ประมาณกลางเดือนตุลาคมถึงกลางเดือนกุมภาพันธ์ ซึ่งจะนำความนำเย็นมาสู่พื้นที่ กับมรสุมตะวันตกเฉียงใต้ที่พัดปกคลุมในช่วงฤดูฝนตั้งแต่ประมาณกลางเดือนพฤษภาคมถึงกลางเดือนตุลาคมทำให้มีฝนตกชุก

ฤดูหนาว เริ่มตั้งแต่กลางเดือนตุลาคมถึงกลางเดือนกุมภาพันธ์

ฤดูร้อน เริ่มตั้งแต่ฤดูมรสุมตะวันออกเฉียงเหนือสิ้นสุดลงประมาณกลางเดือนกุมภาพันธ์ถึงกลางเดือนพฤษภาคม

ฤดูฝน เริ่มตั้งแต่กลางเดือนพฤษภาคมถึงกลางเดือนตุลาคม เป็นช่วงที่มรสุมตะวันตกเฉียงใต้ปกคลุมประเทศไทย ซึ่งจะนำความชื้นจากทะเลอันดามันพัดผ่านอ่าวไทยสู่ภาคตะวันออก ในระยะเริ่มต้นของมรสุมจะปรากฏมีฝนฟ้าคะนอง

อุณหภูมิในเขตเทศบาลเมืองบ้านบึงตลอดทั้งปี ไม่เปลี่ยนแปลงมากนัก กล่าวคือ ฤดูร้อนอากาศไม่ร้อนจัด และฤดูหนาวอากาศก็ไม่หนาวจัด อุณหภูมิเฉลี่ยตลอดทั้งปี 28.5 องศาเซลเซียส โดยอุณหภูมิสูงสุดเฉลี่ย 33.3 องศาเซลเซียส และอุณหภูมิต่ำสุดเฉลี่ย 24.8 องศาเซลเซียส

## 2. ด้านการเมือง/การปกครอง

### 2.1 เขตการปกครอง

เทศบาลเมืองบ้านบึงเป็นชุมชนเมือง ซึ่งแบ่งเขตการปกครองเป็น ชุมชน จำนวน 66 ชุมชน ดังนี้

- |                              |                          |                            |
|------------------------------|--------------------------|----------------------------|
| 1. ชุมชนเข็ดน้อย             | 2. ชุมชนวัดบึงบน         | 3. ชุมชนมาบกรุด            |
| 4. ชุมชนหน้าสภาตำบล          | 5. ชุมชนหนองปลาไหล       | 6. ชุมชนหนองโคลน           |
| 7. ชุมชนสวนผัก               | 8. ชุมชนบุญประทีป        | 9. ชุมชนเนื่องจำนงค์       |
| 10. ชุมชนวิลล่า 3            | 11. ชุมชนคู่ขวัญ         | 12. ชุมชนตะวันออก          |
| 13. ชุมชนธารนที              | 14. ชุมชนแสนรัก          | 15. ชุมชนบ้านบึงสันติ      |
| 16. ชุมชนวัฒนานุกิจ          | 17. ชุมชนบวรธรรม         | 18. ชุมชนวิฑูรย์ดำริ       |
| 19. ชุมชนมังกร               | 20. ชุมชนแสนสบาย 1       | 21. ชุมชนแสนสบาย 2         |
| 22. ชุมชนบึงทอง              | 23. ชุมชนรัตนไพลิน       | 24. ชุมชนสรายุชล           |
| 25. ชุมชนศาลเจ้ากวนอู        | 26. ชุมชนศูนย์การค้า     | 27. ชุมชนหน้าโรงเจ         |
| 28. ชุมชนตลาดใหม่            | 29. ชุมชนเข็ดน้อย2       | 30. ชุมชนคลองยาว           |
| 31. ชุมชนรุ่งเรืองยิ่ง       | 32. ชุมชนหลังวัดล่าง     | 33. ชุมชนตะวันออกเฟส 5     |
| 34. ชุมชนหลังโรงเรียน        | 35. ชุมชนหนองปลาไหล 2    | 36. ชุมชนวิฑูรย์ดำริ 2     |
| 37. ชุมชนเข็ดน้อย-เจริญธรรม  | 38. ชุมชนอยู่สบาย        | 39. ชุมชนตะวันออกประกายทอง |
| 40. ชุมชนรณารมย์             | 41. ชุมชนทรายทองโฮม      | 42. ชุมชนทรายทองวิลเลจ     |
| 43. ชุมชนพูนพิศ              | 44. ชุมชนวิลล่าสมนาคุณ   | 45. ชุมชนชวนใจ             |
| 46. ชุมชนเทศบาลพัฒนา         | 47. ชุมชนพูนพิศวิลล่า 3  | 48. ชุมชนวิลล่า 3 พัฒนา    |
| 49. ชุมชนทรายทองธานี         | 50. ชุมชนพระพรหม         | 51. ชุมชนสว่างธรรม         |
| 52. ชุมชนศีลธรรมสมาคม        | 53. ชุมชนหนองโคลนฝั่งใต้ | 54. ชุมชนทรายทองวิลล์      |
| 55. ชุมชนปรีชาราษฎร์รังสรรค์ | 56. ชุมชนกลางเมือง       | 57. ชุมชนวิศิษฐ์ชัย        |
| 58. ชุมชนประชาร่วมใจ         | 59. ชุมชนประสานใจ        | 60. ชุมชนวิลล่า 3 สถาวร    |
| 61. ชุมชนตลาดไต้รุ่ง         | 62. ชุมชนสบายวิลล์       | 63. ชุมชนมงคลเมือง         |
| 64. ชุมชนสรายุรมย์           | 65. ชุมชนพรีมีโอ ทาวน์   | 66. ชุมชนรวมใจพัฒนา        |

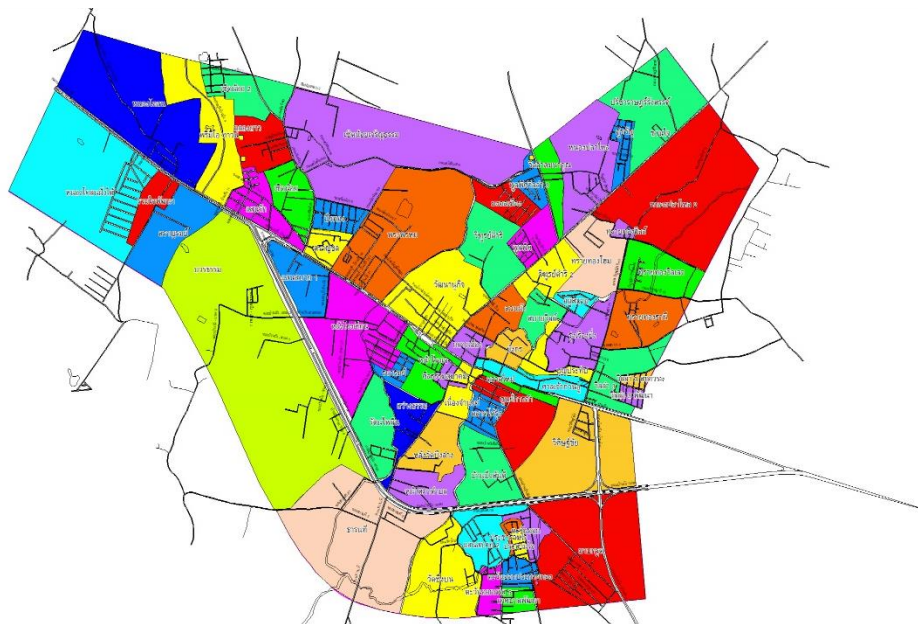



## 2.2 การเลือกตั้ง

เทศบาลเมืองบ้านบึงแบ่ง เขตการเลือกตั้ง จำนวน 3 เขต ดังนี้

- เขตเลือกตั้งที่ 1 มีหน่วยเลือกตั้งจำนวน 8 หน่วย มีสมาชิกสภาเทศบาล จำนวน 6 คน
- เขตเลือกตั้งที่ 2 มีหน่วยเลือกตั้งจำนวน 10 หน่วย มีสมาชิกสภาเทศบาล จำนวน 6 คน
- เขตเลือกตั้งที่ 3 มีหน่วยเลือกตั้งจำนวน 9 หน่วย มีสมาชิกสภาเทศบาล จำนวน 6 คน

## 3. ประชากร

### 3.1 ข้อมูลเกี่ยวกับจำนวนประชากร

ปี พ.ศ.	จำนวนประชากร (คน)			จำนวนผู้มีสิทธิเลือกตั้ง (คน)			จำนวน หลังคาเรือน (หลัง)	จำนวน ครัวเรือน (หลัง)	ความหนาแน่น ของประชากร (คน/ตร.ม.)
	ชาย	หญิง	รวม	ชาย	หญิง	รวม			
ปี พ.ศ.2560	9,749	10,974	20,723	6,369	7,947	14,316	9,921	4,372	2,584
ปี พ.ศ.2561	9,964	11,164	21,128	6,412	7,899	14,311	10,024	4,394	2,636
ปี พ.ศ.2562	9,966	11,122	21,088	6,398	7,915	14,313	10,107	4,484	2,629
ปี พ.ศ.2563	9,854	11,037	20,891	6,384	7,918	14,302	10,372	4,608	2,605
ปี พ.ศ.2564	9,774	11,004	20,778	6,393	7,906	14,299	10,457	4,626	2,591
ปี พ.ศ.2565	9,497	10,763	20,260	6,436	8,506	14,942	10,632	4,675	2,527

ข้อมูล ณ วันที่ 9 มกราคม 2566

1. จำนวนหลังคาเรือนทั้งหมดในเขตพื้นที่รับผิดชอบ 10,632 หลัง
2. ประชากร มีจำนวนทั้งสิ้น 20,260 คน แบ่งเป็น
3. ผู้สิทธิเลือกตั้ง มีจำนวนทั้งสิ้น 14,942 คน แยกเป็นเพศชาย 6,436 คน เพศหญิง 8,506 คน
4. จำนวนครัวเรือน มีจำนวนทั้งสิ้น 4,675 ครัวเรือน
5. ความหนาแน่นของประชากร 2,527คน/ ตารางกิโลเมตร

### 3.2 ช่วงอายุและจำนวนประชากร

1. ประชากร มีจำนวนทั้งสิ้น 20,260 คน แบ่งเป็น

เพศชาย	จำนวน 9,497 คน	เพศหญิง	จำนวน 10,763 คน
เด็ก (ทารก-9 ปี)	จำนวน 1,861 คน	เด็ก (ทารก-9 ปี)	จำนวน 1,707 คน
เด็กโต (10-14 ปี)	จำนวน 760 คน	เด็กโต (10-14 ปี)	จำนวน 644 คน
วัยรุ่น (15-19 ปี)	จำนวน 722 คน	วัยรุ่น (15-19 ปี)	จำนวน 706 คน
ผู้ใหญ่ (20-59 ปี)	จำนวน 4,981 คน	ผู้ใหญ่ (20-59 ปี)	จำนวน 5,779 คน
คนชรา (60 ปีขึ้นไป)	จำนวน 1,173 คน	คนชรา (60 ปีขึ้นไป)	จำนวน 1,927 คน

#### 4. สภาพทางสังคม

##### 4.1 การศึกษา

มีหน่วยงานที่จัดการศึกษา คือเทศบาลเมืองบ้านบึง, สพฐ. และเอกชน โดยจัดการศึกษาตั้งแต่ระดับก่อนประถมศึกษา ระดับประถมศึกษา และระดับมัธยมศึกษา

สถานศึกษาในเขตเทศบาลเมืองบ้านบึง

ที่	ชื่อโรงเรียน	จำนวนครู				จำนวนนักเรียน				จำนวนห้อง			
		อนุบาล	ประถม	มัธยม	รวม	อนุบาล	ประถม	มัธยม	รวม	อนุบาล	ประถม	มัธยม	รวม
<b>สถานศึกษาสังกัดเทศบาลเมืองบ้านบึง</b>													
1	เทศบาล 1 (สถาวร)	-	13	25	38	-	272	550	822	-	8	16	24
2	โรงเรียนเทศบาล 2 (ตะวันออก)	-	10	-	10	-	166	-	166	-	7	-	7
3	โรงเรียนอนุบาลเทศบาล 3 (อู่ขุปลัด)	9	9	-	18	124	163	-	287	9	5	-	14
4	โรงเรียนอนุบาลเทศบาล 4 (ตะวันออก)	5	-	-	5	96	-	-	96	5	-	-	5
4	โรงเรียนอนุบาลเทศบาล 5 (ทวีโชคอู่ปลัด)	3	-	-	3	75	-	-	75	3	-	-	3
<b>สถานศึกษาสังกัด สพฐ.</b>													
1	โรงเรียนอนุบาลบ้านบึง(อำนาจอู่ปลัด)	18	73	-	91	426	961	-	1,387	15	34	-	49
2	โรงเรียนหนองปลาไหล	3	9	-	12	67	183	-	250	3	7	-	10
3	โรงเรียนบ้านบึง“อุตสาหกรรมนุเคราะห์”	-	-	162	162	-	-	3,185	3,185	-	-	78	78
<b>สถานศึกษาเอกชน</b>													
1	โรงเรียนวัฒนตรุณวิทย์	16	40	9	66	350	771	211	1,332	14	27	6	47
2	โรงเรียนบุญประทีปวิทยาการ	23	41	17	81	537	1,686	657	2,880	24	35	12	71
3	โรงเรียนจันทิมา	7	31	-	38	121	418	-	539	6	17	-	23

ศูนย์พัฒนาเด็กเล็ก

ที่	ชื่อศูนย์พัฒนาเด็กเล็ก	จำนวนครู	จำนวนนักเรียน	จำนวนห้อง
1	ศูนย์พัฒนาเด็กเล็กเทศบาลเมืองบ้านบึง (เข็ดน้อย)	3	42	3
2	ศูนย์พัฒนาเด็กเล็กเทศบาลเมืองบ้านบึง (หนองปลาไหล)	2	22	3
3	ศูนย์พัฒนาเด็กเล็กเทศบาลเมืองบ้านบึง (ตะวันออก)	2	20	2

ข้อมูล ณ วันที่ 6 มกราคม 2566

#### 4.2 ด้านสาธารณสุข

##### โรงพยาบาลในเขตพื้นที่

1. โรงพยาบาลของรัฐ		จำนวน	1 แห่ง
- โรงพยาบาลบ้านบึง	เตียงคนไข้	จำนวน	120 เตียง
2. ศูนย์บริการสาธารณสุข		จำนวน	1 แห่ง
- ศูนย์แพทย์ตำบลบ้านบึง	เตียงคนไข้	จำนวน	- เตียง
3 คลินิกเอกชน		จำนวน	16 แห่ง
- จุมพลการแพทย์	- ศิระการแพทย์	-	- คลินิกแพทย์สมชาย
- คลินิกหมอแววดาว	- คลินิกหมอธนพนธ์	-	- คลินิกหมอวุฒิชัย
- คลินิกหมอศันัญคุปต์	- คลินิกหมอปันธ์ทิพย์	-	- คลินิกเวชกรรม สมิติเวช
- วิชัยคลินิก (โสต คอ นาสิก)	- คลินิกแพทย์สมเกียรติ	-	- คลินิกแพทย์แผนโบราณ
- คลินิกแพทย์ธนิษฐ์	- คลินิกหมอพงษ์ปกรณ์	-	- คลินิกเด็กหมอสมยศ
- คลินิกแพทย์พงศ์พัฒน์			
4 ทันตกรรม		จำนวน	8 แห่ง
- คลินิกหมอภิภรณ์	- คลินิกรักฟันทันตกรรม	-	- คลินิกหมอจามจุรี
- คลินิกบ้านบึงทันตแพทย์	- คลินิกทันตกรรมหมอพินิตา	-	- คลินิกทันตแพทย์หมอต่อม
- คลินิกทันตกรรม มณณาตรา	- คลินิกทันตกรรม บริษัท พีมีโอ		

##### บุคลากรทางการแพทย์ที่ปฏิบัติหน้าที่ในสถานพยาบาลทุกแห่ง ทุกสังกัดในพื้นที่

1. แพทย์	จำนวน 32 คน	2. พยาบาล	จำนวน 163 คน
3. ทันตแพทย์	จำนวน 9 คน	4. เภสัชกร	จำนวน 12 คน
5. นักวิชาการสาธารณสุข	จำนวน 9 คน		

##### ผู้เข้ารับการรักษาในสถานพยาบาลสังกัด (จำนวนต่อปี)

1. โรงพยาบาลของรัฐ			
- โรงพยาบาลบ้านบึง	ผู้ป่วยใน 14,396 คน	ผู้ป่วยนอก	193,971 คน
2. ศูนย์บริการสาธารณสุข			
- ศูนย์แพทย์ตำบลบ้านบึง	ผู้ป่วยใน - คน	ผู้ป่วยนอก	15,993 คน

##### สาเหตุการเจ็บป่วยที่เข้ารับการรักษาในโรงพยาบาลและศูนย์บริการสาธารณสุขทุกแห่ง (ปี พ.ศ.2565)

1. อุบัติเหตุ	16,432 ราย/ปี
2. โรคภัย	331,951 ราย/ปี
3. สาเหตุอื่นๆ	168,387 ราย/ปี

##### ประเภทการเจ็บป่วยที่เข้ารับการรักษาในโรงพยาบาลและศูนย์บริการสาธารณสุขทุกแห่ง (ปี พ.ศ.2565)

1. Hypertension (HT)
2. DM type II
3. Common cold
4. Diarrhea and Gastroenteritis
5. Dyspepsia

### 4.3 อาชญากรรมและความปลอดภัยในชีวิตและทรัพย์สิน

#### คุณภาพชีวิตด้านความปลอดภัยในชีวิตและทรัพย์สิน (ปี พ.ศ.2565)

1. จำนวนผู้เสียชีวิตโดยอุบัติเหตุจากรถยนต์	จำนวน	3 คน
2. จำนวนอุบัติเหตุจากรถยนต์	จำนวน	20 ครั้ง
3. ความเสียหายจากภัยพิบัติที่เกิดจากมนุษย์ทำและจากภัยธรรมชาติ	จำนวน	- บาท
4. จำนวนคดีประทุษร้ายต่อทรัพย์สินและประชาชน	จำนวน	10 คดี
5. จำนวนคดีเสียชีวิต ร่างกาย และเพศ	จำนวน	- คดี

#### การป้องกันและบรรเทาสาธารณภัย

1. สติ๊กเกอร์ใหม่ในรอบปี (1 ม.ค. – 31 ธ.ค. 65)	จำนวน	5 ครั้ง
2. รถยนต์ดับเพลิง	จำนวน	2 คัน
- คันที่ 1 จุน้ำได้ 4,000 ลบ.ม. ซื้อเมื่อ พ.ศ.2548	ราคา	2,367,696 บาท
- คันที่ 2 จุน้ำได้ 4,000 ลบ.ม. ซื้อเมื่อ พ.ศ.2540	ราคา	1,992,340 บาท
3. รถบรรทุกน้ำ	จำนวน	3 คัน
- คันที่ 1 จุน้ำได้ 16,000 ลบ.ม. ซื้อเมื่อ พ.ศ.2525	ราคา	447,400 บาท
- คันที่ 2 จุน้ำได้ 6,000 ลบ.ม. ซื้อเมื่อ พ.ศ.2535	ราคา	848,000 บาท
- คันที่ 3 จุน้ำได้ 10,000 ลบ.ม. ซื้อเมื่อ พ.ศ.2540	ราคา	2,278,993 บาท
- คันที่ 4 จุน้ำ/ไฟมได้ 10,000 ลบ.ม. ซื้อเมื่อ พ.ศ.2557	ราคา	10,000,000 บาท
4. เครื่องดับเพลิงชนิดหามหาม		
- เครื่องดับเพลิงชนิดหามหาม	จำนวน	3 เครื่อง
5. พนักงานดับเพลิง		
- พนักงานดับเพลิง	จำนวน	18 คน
6. อาสาสมัครป้องกันและบรรเทาสาธารณภัย		
- อาสาสมัครป้องกันและบรรเทาสาธารณภัย	จำนวน	75 คน
7. การฝึกซ้อมบรรเทาสาธารณภัยปีที่ผ่านมา		
- การฝึกซ้อมบรรเทาสาธารณภัยปีที่ผ่านมา	จำนวน	3 ครั้ง/ปี

### 4.4 การสังคมสงเคราะห์

เทศบาลเมืองบ้านบึงมีผู้สูงอายุ ผู้พิการ ผู้ป่วยเอดส์ รับการสงเคราะห์เบี้ยยังชีพ ดังนี้

1. ผู้รับเบี้ยยังชีพผู้สูงอายุ	จำนวน	2,783 คน
2. ผู้รับเบี้ยยังชีพผู้พิการ	จำนวน	321 คน
3. ผู้รับเบี้ยยังชีพผู้ป่วยเอดส์	จำนวน	23 คน

## 5. ระบบบริการพื้นฐาน

### 5.1 การคมนาคมขนส่ง

1. ถนน จำนวน 142 สาย แบ่งเป็น
  - ถนนลูกรัง จำนวน 8 สาย
  - ถนนลาดยาง จำนวน 31 สาย
  - ถนนคอนกรีต จำนวน 103 สาย
2. สะพาน จำนวน 17 แห่ง
3. สะพานลอยคนข้าม จำนวน 2 แห่ง

### 5.2 การไฟฟ้า

- มีการไฟฟ้าส่วนภูมิภาคเป็นหน่วยงานรับผิดชอบดูแล
- จำนวนครัวเรือนที่ใช้ไฟฟ้า จำนวน 10,632 ครัวเรือน
  - พื้นที่ได้รับการบริการไฟฟ้า คิดเป็นร้อยละ 100

### 5.3 การประปา

- มีการประปาส่วนภูมิภาคเป็นหน่วยงานรับผิดชอบดูแล
- จำนวนครัวเรือนที่ใช้ประปา จำนวน 10,632 ครัวเรือน
  - น้ำประปาที่ผลิตสถานีแม่ข่าย จำนวน 7,200 ลูกบาศก์เมตร/วัน
  - รับน้ำประปาสถานีผลิตอื่น จำนวน 6,000 ลูกบาศก์เมตร/วัน
  - น้ำประปาที่ใช้ จำนวน 12,000 ลูกบาศก์เมตร/วัน
  - แหล่งน้ำดิบที่ใช้ผลิตน้ำประปา จำนวน 1 แห่ง (อ่างเก็บน้ำบ้านบึงขยาย ความจุ 11 ล้าน ลบ.ม)
  - แหล่งน้ำดิบสำรอง จำนวน 1 แห่ง (ห้วยมะไฟ ความจุ 250,000 ลูกบาศก์เมตร)

### 5.4 โทรศัพท์

- โทรศัพท์ส่วนบุคคลในพื้นที่ จำนวน 490 เลขหมาย
- โทรศัพท์สาธารณะในเขตพื้นที่ จำนวน 10 เลขหมาย

### 5.5 ไปรษณีย์หรือการสื่อสารหรือการขนส่ง และวัสดุ ครุภัณฑ์

- ไปรษณีย์บ้านบึง - Kerry Express
- J & T Express - Shipsmile
- FLASH Express - ปอลอ

## 6. ระบบเศรษฐกิจ

ประชากรส่วนใหญ่ประกอบอาชีพรับจ้าง รองลงมาประกอบอาชีพพาณิชย์กรรม และเกษตรกรรม ตามลำดับ ซึ่งการประกอบอาชีพด้านพาณิชย์กรรมเป็นการประกอบการขนาดเล็ก โดยจำกัดอยู่กับสินค้าอุปโภคบริโภคพื้นฐานในชีวิตประจำวันสินค้าหลักที่จำหน่ายส่วนใหญ่เป็นประเภทอาหาร โดยมีแหล่งผลิตจากพื้นที่ใกล้เคียง รายได้เฉลี่ยของครัวเรือน 165,576 บาทต่อปี

### 6.1 การบริการ

#### สถานประกอบเทศบาล

- สถานธนาบาล จำนวน 1 แห่ง

### สถานประกอบการด้านการบริหาร

- โรงแรม จำนวน 1 แห่ง  
ได้แก่ โรงแรมชัยเจริญ
- ธนาคาร จำนวน 12 แห่ง

ได้แก่ ธนาคารกรุงไทย จำนวน 2 แห่ง, ธนาคารไทยพาณิชย์ จำนวน 2 แห่ง, ธนาคารกสิกรไทย จำนวน 2 แห่ง, ธนาคารกรุงเทพ, ธนาคารกรุงศรีอยุธยา, ธนาคาร UOB, ธนาคารทหารไทยธนชาติ, ธนาคารอมสิน และธนาคารเพื่อการเกษตรและสหกรณ์การเกษตร

### 6.2 อุตสาหกรรม

ด้านอุตสาหกรรมนั้น ในเขตเทศบาลเมืองบ้านบึง ไม่มีโรงงานอุตสาหกรรม แต่มีกลุ่มอุตสาหกรรมขนาดใหญ่อยู่ 2 แห่ง ที่ตั้งอยู่ใกล้พื้นที่เขตเทศบาลเมืองบ้านบึง คือ กลุ่มอุตสาหกรรม MRT ด้านทิศเหนือ และกลุ่มอุตสาหกรรมอิเล็กทรอนิกส์ ด้านทิศตะวันออก

### 6.3 การพาณิชย์กรรมและกลุ่มอาชีพ

- สถานบริการน้ำมัน มีจำนวน 6 แห่ง ได้แก่ ปิมน้ำมัน ปตท. จำนวน 3 แห่ง, ปิมน้ำมัน susco จำนวน 2 แห่ง, ปิมน้ำมัน ESSO จำนวน 1 แห่ง
- ห้างสรรพสินค้า มีจำนวน 2 แห่ง ได้แก่ ห้างสรรพสินค้าโลตัส และห้างสรรพสินค้า Big C
- ร้านสะดวกซื้อ มี จำนวน 11 แห่ง ได้แก่ ร้าน 7-Eleven จำนวน 7 แห่ง, ร้านซูเปอร์มาร์ท, ร้านลั๊กกี้มาร์ท, ร้าน Jiffy และห้างสรรพสินค้าโลตัสเอ็กซ์เพรส
- ตลาด มี จำนวน 3 แห่ง ได้แก่ ตลาดไต้รุ่ง, ตลาดสดวิศิษฐ์ชัย และตลาดสดเนื่องจำนงค์
- ร้านค้าทั่วไป จำนวน 477 แห่ง
- สถานที่จำหน่ายอาหารตามพระราชบัญญัติสาธารณสุข จำนวน 153 แห่ง

## 7. ศาสนา ประเพณี วัฒนธรรม

### 7.1 การนับถือศาสนา

- ร้อยละ 95 นับถือศาสนาพุทธ
- ร้อยละ 5 นับถือศาสนาอื่นๆ

สำหรับศาสนาสาณามีวัดที่ตั้งอยู่ในเขตเทศบาลเมืองบ้านบึง มี จำนวน 3 แห่ง ได้แก่

- วัดบุญญฤทธิยาราม
- วัดบึงบวรสถิตย์
- วัดเจริญธรรม

### 7.2 ประเพณีและงานประจำปี

ประชาชนในเขตเทศบาลเมืองบ้านบึงนั้นมีชาวไทยและชาวไทยเชื้อจีนอยู่อาศัยร่วมกัน ดังนั้นวัฒนธรรมของเมืองบ้านบึงจึงเป็นวัฒนธรรมที่ผสมผสานระหว่างไทยและจีน ซึ่งมีเอกลักษณ์เฉพาะและสืบเนื่องกันต่อมายาวนาน โดยมีการส่งเสริมอนุรักษ์วัฒนธรรมและประเพณีเกือบตลอดทั้งปี ได้แก่

### เทศกาลตรุษจีน (เดือนมกราคมหรือเดือนกุมภาพันธ์)

เป็นวัฒนธรรมของชาวไทยเชื้อสายจีนที่ปฏิบัติสืบทอดกันมา โดยวันตรุษจีนเป็นวันขึ้นปีใหม่ของชาวจีน ซึ่งจะมีการไหว้เจ้าที่ ไหว้บรรพบุรุษ ไหว้ดวงวิญญาณไร้ญาติหรือไฉ่ฮ้อเฮี้ยตี๋ และอัญเชิญเทพเจ้าแห่งโชคลาภแห่รอบตลาดบ้านบึง และมีการแลกส้มซึ่งถือว่าเป็นผลไม้มงคล

### ประเพณีบุญกองข้าว (เดือนมีนาคม)

การเซ่นไหว้ดวงวิญญาณไร้ญาติเป็นความเชื่อของชาวบ้านบึงที่ว่า พิธีกองข้าวเป็นพิธีที่สร้างความสิริมงคล โดยจัดที่บริเวณสี่แยกบ้านบึงพัฒนา

### ประเพณีบุญบ้านบึงและประเพณีสงกรานต์ (เดือนเมษายน)

ในกาลก่อนจะมีการ “ทำขวัญข้าวเปลือก” เพื่อเป็นสิริมงคลแก่เจ้าของข้าว และทำให้ผลผลิตในปีต่อไปจะดีขึ้น ในพิธีชาวบ้านจะนำอาหารมารวมกันแล้วเชิญให้ญาติพี่น้องทั้งหลายมากิน ด้วยความเชื่อว่าญาติจะไม่มาทำร้าย เมื่อเสร็จสิ้นพิธีชาวบ้านจะร่วมกันรับประทานอาหาร ร้องรำทำเพลง การละเล่นพื้นบ้าน ประเพณีนี้จะจัดขึ้นในเดือนห้าของทุกปี ซึ่งเรียกว่า “งานบุญกองข้าว” แต่ปัจจุบันได้เรียกว่า “งานบุญบ้านบึง”

### ประเพณีหล่อเทียน แห่เทียนเข้าพรรษา (เดือนกรกฎาคม)

ประเพณีหล่อเทียนและแห่เทียนเข้าพรรษา เป็นประเพณีสืบเนื่องกันต่อมาเมื่อใกล้ถึงฤดูเข้าพรรษา ประชาชนชาวบ้านบึงจะร่วมกันหล่อเทียนพรรษาและถวายเทียนพรรษาแก่วัด

### ประเพณีไหว้พระจันทร์ (เดือนกันยายน)

ประเพณีไหว้พระจันทร์นั้น ชาวจีนจะถือเอาวันขึ้น 15 ค่ำ เดือน 8 ในการไหว้เพื่อรำลึกถึงองค์เทพ “ไท่ฮิมเน่ย์” ซึ่งเป็นเทพผู้ให้ความสุขสงบ สวยงามแก่ชีวิตบนโลก เทศบาลเมืองบ้านบึงตระหนักถึงประเพณีอันสวยงามนี้จะสูญหายไป จึงได้จัดให้มีประเพณีไหว้พระจันทร์ขึ้นทุกปี

### เทศกาลกินเจ (เดือนตุลาคม)

ประเพณีการกินเจของชาวบ้านบึง เริ่มครั้งแรกเมื่อปี พ.ศ. 2478 ซึ่งเป็นปีที่ก่อตั้งโรงเจ “บัวนอกตัว” ขึ้นเพื่อใช้เป็นศูนย์กลางในการจัดประเพณีนี้ ในเทศกาลนี้จะมีพิธีกรรมแสดงความศักดิ์สิทธิ์อย่างใด เป็นเรื่องของการทำจิตใจให้บริสุทธิ์และรักษาศีลเท่านั้น

### ประเพณีวิ่งควาย (เดือนตุลาคม)

ประเพณีวิ่งควายอำเภอบ้านบึง เป็นประเพณีของเกษตรกร ในการที่จะได้มีโอกาสพบปะสังสรรค์ ประกวดประชันการตกแต่งควาย และความสมบูรณ์ของควาย รวมทั้งการแข่งขันวิ่งควายเร็วการละเล่นพื้นบ้านถึงแม้ว่าปัจจุบันเกษตรกรจะนำควายเหล็กมาใช้ แต่ประเพณีนี้ยังได้รับความร่วมมือร่วมใจจากชาวบ้านบึงที่ตระหนักถึงคุณค่าและร่วมอนุรักษ์ประเพณีนี้ต่อไป

### ประเพณีลอยกระทง (เดือนพฤศจิกายน)

ประเพณีลอยกระทงได้จัดมาอย่างต่อเนื่องประจำทุกปี เพื่อสืบสานวัฒนธรรมอันดีของไทยเป็นการบูชาและขอขมาต่อพระแม่คงคา โดยมีขบวนแห่กระทง การประกวดกระทงสวยงาม เพื่อเน้นการมีส่วนร่วมของคนในชุมชนและองค์กรต่างๆ เพื่อให้ทุกฝ่ายได้ร่วมกันทำกิจกรรมอย่างมีความสุข

## 7.3 ภูมิปัญญาท้องถิ่น

ในเขตเทศบาลเมืองบ้านบึงได้มีการอนุรักษ์ สืบสานและถ่ายทอดภูมิปัญญาท้องถิ่น โดยได้มีการก่อตั้งชมรมอังกะลุงบานไม่รู้โรย และชมรมฟ้อนรำ แก่ผู้สูงอายุและผู้ที่ยี่สิบ โดยมีการประชันความรู้และฝึกสอน มีภาคีภาครัฐ เอกชน และประชาสังคมความร่วมมือในการสนับสนุนวัสดุอุปกรณ์

## 8. ทรัพยากรธรรมชาติ

เนื่องจากพื้นที่เขตเทศบาลเมืองบ้านบึงมีลักษณะเป็นที่ราบสูงสลับเนินเขา ดังนั้นในอดีตที่ผ่านมาชาวบ้านประกอบอาชีพเกษตรกรรมเพาะปลูกมันสำปะหลัง ทำนาและทำไร่อ้อย แต่ปัจจุบันเทศบาลเมืองบ้านบึงมีการเจริญเติบโตเป็นลักษณะชุมชนเมือง จึงมีพื้นที่การเกษตรกรรมไม่มากนัก

เขตเทศบาลเมืองบ้านบึงไม่มีแม่น้ำไหลผ่าน แต่มีห้วย จำนวน 2 แห่ง คือ ห้วยบึงและห้วยควายเผือก

## 9. ด้านนันทนาการ

### ศูนย์กีฬาและนันทนาการ

1. ศูนย์กีฬาและนันทนาการเฉลิมพระเกียรติพระบาทสมเด็จพระเจ้าอยู่หัว (เนื่องในวโรกาสมหามงคลเฉลิมพระชนมพรรษา 80 พรรษา 5 ธันวาคม 2550) ประกอบด้วย

- โรงยิมเนเซียม (สนามกีฬาอเนกประสงค์)	จำนวน	1 แห่ง
- สนามฟุตบอล	จำนวน	1 สนาม
- ลู่วิ่ง	จำนวน	6 ช่องวิ่ง
- เครื่องเล่นออกกำลังกาย	จำนวน	30 ตัว
- สระว่ายน้ำ	จำนวน	1 แห่ง
- สนามเด็กเล่น	จำนวน	1 สนาม

2. ศูนย์กีฬาและนันทนาการเฉลิมพระเกียรติพระบาทสมเด็จพระเจ้าอยู่หัว (เนื่องในวโรกาสมหามงคลเฉลิมพระชนมพรรษา 84 พรรษา 5 ธันวาคม 2554) ประกอบด้วย

- สนามฟุตบอลในร่ม (หญ้าเทียม)	จำนวน	1 สนาม
- สนามตระกร้อ	จำนวน	1 สนาม
- สนามเปตอง	จำนวน	1 สนาม
- เครื่องเล่นออกกำลังกาย	จำนวน	10 ตัว

3. สนามกีฬาชุมชนหนองปลาไหล ประกอบด้วย

- สนามฟุตซอล (กลางแจ้ง)	จำนวน	1 สนาม
- สนามเทนนิส (กลางแจ้ง)	จำนวน	1 สนาม
- สนามฟุตซอลในร่ม	จำนวน	1 สนาม
- เครื่องออกกำลังกาย	จำนวน	10 ตัว

4. ศูนย์กีฬาตำบลบ้านบึง

- เครื่องออกกำลังกายกลางแจ้งผู้สูงอายุ	จำนวน	10 ตัว
--	-------	--------

5. อาคารฟิตเนส (ตลาดโต้รุ่ง)

- ฟิตเนส	จำนวน	1 แห่ง
- ห้องโยคะ	จำนวน	1 แห่ง

### สถานที่พักผ่อน

1. สนามเด็กเล่น (ลานกีฬาเครื่องออกกำลังกาย)	จำนวน	16 แห่ง
---	-------	---------

### ห้องสมุดประชาชน

1. ห้องสมุดประชาชน	จำนวน	1 แห่ง
--------------------	-------	--------



## 10.ด้านการจัดการขยะ

1. ปริมาณขยะ จำนวน 35 -37 ตัน/วัน

2. รถยนต์ที่ใช้เก็บขยะ

	จำนวน	6 คัน
- คันที่ 1 รถเก็บขนขยะ ขนาดความจุ	8 ลบ.ม.	ชื่อเมื่อ พ.ศ.2547
- คันที่ 2 รถเก็บขนขยะ ขนาดความจุ	12 ลบ.ม.	ชื่อเมื่อ พ.ศ.2557
- คันที่ 3 รถเก็บขนขยะ ขนาดความจุ	10 ลบ.ม.	ชื่อเมื่อ พ.ศ.2564
- คันที่ 4 รถเก็บขนขยะ ขนาดความจุ	10 ลบ.ม.	ชื่อเมื่อ พ.ศ.2564
- คันที่ 5 รถเก็บขนขยะ ขนาดความจุ	10 ลบ.ม.	ชื่อเมื่อ พ.ศ.2565
- คันที่ 6 รถเก็บขนขยะ ขนาดความจุ	10 ลบ.ม.	ชื่อเมื่อ พ.ศ.2565

3. สถานที่กำจัดขยะ

- สถานที่กำจัดขยะ ตั้งอยู่ที่ หมู่ 2 ตำบลหนองซาก อำเภอบ้านบึง จังหวัดชลบุรี		
- ที่ดินสำหรับกำจัดขยะ	จำนวน	100 ไร่
ที่ดินสำหรับกำจัดขยะที่ใช้ไปแล้ว	จำนวน	21 ไร่
ที่ดินเหลือกำจัดขยะได้อีก	จำนวน	29 ไร่
ระยะเวลาที่สามารถกำจัดขยะได้อีก	ประมาณ	3.5 ปี

### 11. ข้อมูลเกี่ยวกับศักยภาพของเทศบาลเมืองบ้านบึง

เทศบาลเมืองบ้านบึง เป็นเทศบาลขนาดใหญ่ ประกอบด้วยสมาชิกสภาเทศบาล จำนวน 18 คน และนายกเทศมนตรี ซึ่งมาจากการเลือกตั้งโดยตรงของประชาชน อยู่ในตำแหน่งคราวละ 4 ปี โดยมีหน้าที่ออกเทศบัญญัติและควบคุมการบริหารงานของเทศบาล

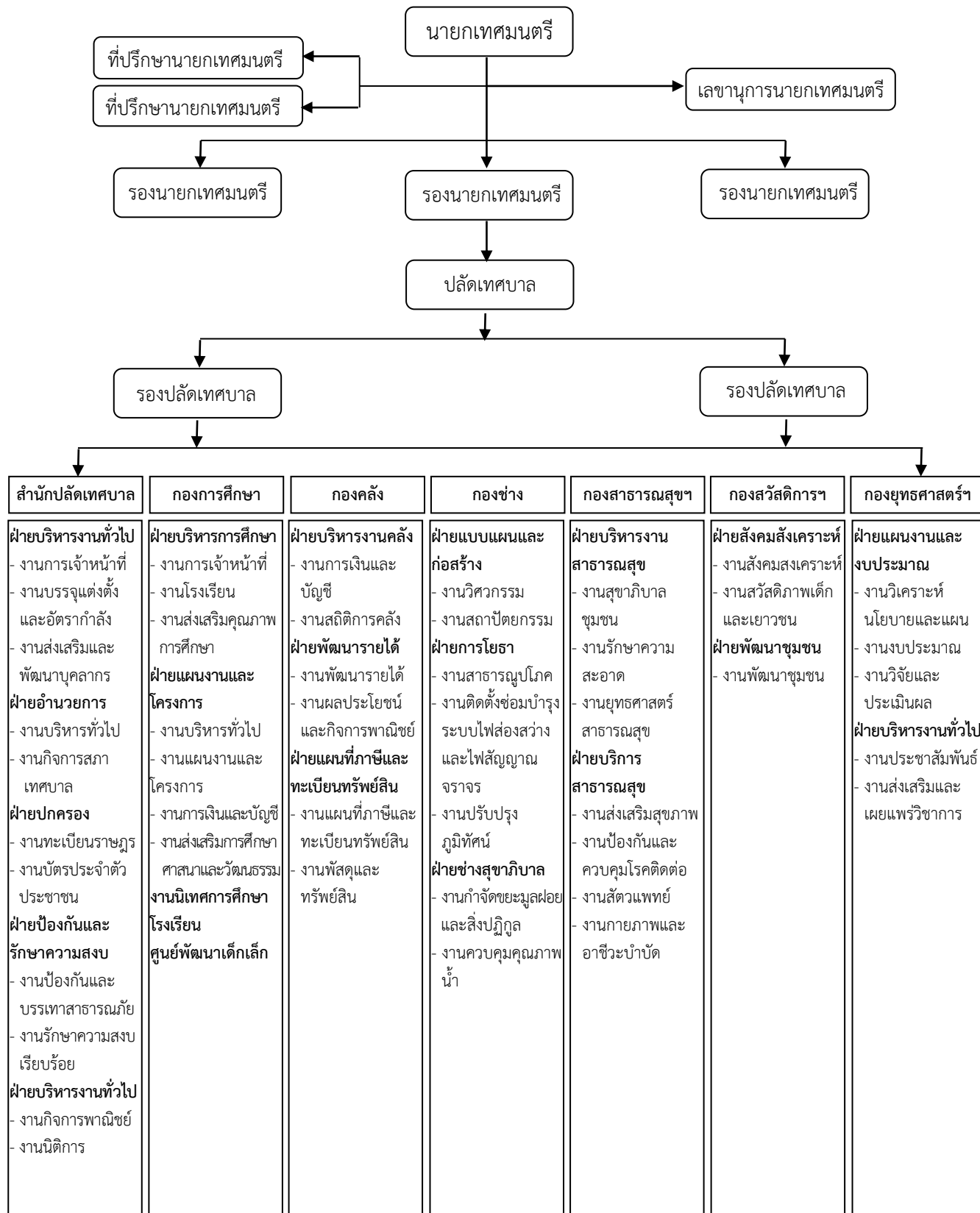

### ส่วนราชการของเทศบาลเมืองบ้านบึง

เทศบาลเมืองบ้านบึงแบ่งส่วนการทำงานออกเป็น 7 ส่วน คือ

1. สำนักปลัดเทศบาล รับผิดชอบเกี่ยวกับราชการทั่วไปของเทศบาลและราชการที่มีได้กำหนดให้เป็นหน้าที่องค์การหรือส่วนราชการใดในเทศบาลโดยเฉพาะ รวมทั้งกำกับและเร่งรัดการปฏิบัติราชการของส่วนในเทศบาลให้เป็นไปตามนโยบาย แนวทางและแผนการปฏิบัติราชการ

2. กองการศึกษา รับผิดชอบเกี่ยวกับการบริหารการศึกษาและพัฒนาการศึกษา ทั้งการศึกษาในระบบและนอกระบบ และการศึกษาตามอัธยาศัย เช่น การศึกษาปฐมวัย อนุบาลศึกษา งานบริหารวิชาการ งานศึกษานิเทศก์ ตลอดจนการขยายโอกาสทางการศึกษา งานกิจการศาสนา ส่งเสริมประเพณี ศิลปวัฒนธรรม

3. กองคลัง รับผิดชอบเกี่ยวกับการจ่าย การรับการนำส่งเงิน การเก็บรักษาเงิน และเอกสารทางการเงิน การตรวจสอบใบสำคัญ ฎีกา งานเกี่ยวกับเงินเดือน ค่าจ้าง ค่าตอบแทน เงินบำเหน็จบำนาญ เงินอื่นๆ งานเกี่ยวกับจัดงบประมาณฐานะทางการเงิน การจัดทำบัญชีทุกประเภท งานทำงบทดลองประจำเดือน/ประจำปี งานเกี่ยวกับการพัสดุของเทศบาล

4. กองช่าง รับผิดชอบเกี่ยวกับการสำรวจ ออกแบบการจัดทำข้อมูลทางด้านวิศวกรรม แผนปฏิบัติการงานก่อสร้างและซ่อมบำรุงงานก่อสร้าง การโยธา ช่างสุขาภิบาลและการควบคุมการปฏิบัติงานเครื่องจักรกล การควบคุมการบำรุงรักษาเครื่องจักรกล ยานพาหนะ

5. กองสาธารณสุขและสิ่งแวดล้อม รับผิดชอบเกี่ยวกับการให้บริการสาธารณสุขหลายด้าน ได้แก่ การรักษาความสะอาดภายในพื้นที่ การรักษาพยาบาล การส่งเสริมคุณภาพการควบคุมโรค การสุขาภิบาล การแผนนิเทศติดตามและการเฝ้าระวังโรค

6. กองสวัสดิการสังคม รับผิดชอบเกี่ยวกับการสังคมสงเคราะห์ การส่งเสริมสวัสดิการเด็กและเยาวชน การพัฒนาชุมชน การจัดระเบียบชุมชนหนาแน่น และชุมชนแออัด การจัดให้มีการสนับสนุนกิจกรรมศูนย์เยาวชน การส่งเสริมอาชีพ การส่งเสริมงานประเพณีท้องถิ่นและงานสาธารณะ การให้คำปรึกษาแนะนำหรือตรวจสอบเกี่ยวกับงานสวัสดิการสังคม

7. กองยุทธศาสตร์และงบประมาณ รับผิดชอบเกี่ยวกับการวิเคราะห์นโยบายและแผน เพื่อประกอบการกำหนดนโยบาย จัดทำแผนหรือโครงการติดตามประเมินผลการดำเนินงานตามแผนและโครงการต่างๆ ซึ่งอาจเป็นนโยบายแผนงานและโครงการทางเศรษฐกิจ สังคม การเมืองการบริหารงาน หรือความมั่นคงของประเทศ การจัดทำงบประมาณ ตลอดจนเผยแพร่ประชาสัมพันธ์ การบริการข้อมูลข่าวสาร

#### ด้านบริหารงานบุคคล ข้อมูล ณ วันที่ 10 มกราคม 2566

สังกัด	พนักงานเทศบาล	ลูกจ้างประจำ	พนักงานจ้างภารกิจ	พนักงานจ้างทั่วไป	รวมทั้งหมด
สำนักปลัดเทศบาล	19	1	23	14	57
กองการศึกษา	7	-	46	17	70
กองคลัง	7	1	9	2	19
กองช่าง	6	6	11	20	43
กองสาธารณสุขและสิ่งแวดล้อม	6	-	10	45	61
กองสวัสดิการสังคม	7	-	11	-	18
กองยุทธศาสตร์และงบประมาณ	7	2	7	-	16
งานตรวจสอบภายใน	1	-	-	-	-
<b>รวม</b>	<b>60</b>	<b>10</b>	<b>117</b>	<b>92</b>	<b>285</b>

**ด้านบริหารการคลัง**

**รายรับของเทศบาลเมืองบ้านบึง จำแนกตามปีงบประมาณ**

ประเภทรายรับ	รายรับจริง พ.ศ.2563	รายรับจริง พ.ศ.2564	ประมาณการ พ.ศ.2565	ประมาณการ พ.ศ.2566
<b>ก.รายได้จัดเก็บเอง</b>				
-หมวดภาษีอากร	5,075,729.64	5,476,233.34	18,950,000.00	18,850,000.00
-หมวดค่าธรรมเนียม ค่าปรับและใบอนุญาต	4,071,765.34	3,212,470.93	4,072,000.00	4,114,000.00
-หมวดรายได้จากทรัพย์สิน	2,733,546.31	4,570,462.34	1,600,000.00	3,900,000.00
-หมวดรายได้จากสาธารณูปโภคและ เทศพาณิชย์	2,854,481.82	0.00	2,500,000.00	2,500,000.00
-หมวดรายได้เบ็ดเตล็ด	683,652.33	304,390.00	603,000.00	603,000.00
<b>ข.ภาษีจัดสรร</b>				
-หมวดภาษีจัดสรร	131,388,731.68	123,637,082.72	127,600,000.00	145,520,000.00
<b>ค.เงินอุดหนุนทั่วไป</b>				
-หมวดเงินอุดหนุนทั่วไป	85,194,266.00	89,413,600.00	100,387,100.00	91,917,600.00
<b>รวม</b>	<b>232,002,173.12</b>	<b>229,614,239.33</b>	<b>255,712,100.00</b>	<b>264,904,600.00</b>

**รายจ่ายของเทศบาลเมืองบ้านบึง จำแนกตามปีงบประมาณ**

ประเภทรายจ่าย	รายจ่ายจริง พ.ศ.2563	รายจ่ายจริง พ.ศ.2564	ประมาณการ พ.ศ.2565	ประมาณการ พ.ศ.2566
<b>ก.รายจ่ายงบกลาง</b>	32,163,784.44	47,475,029.54	49,201,150.00	50,911,310.00
<b>ข.รายจ่ายงบบุคลากร</b>	88,680,534.98	88,960,775.14	106,568,25.00	108,501,290.00
<b>ค.รายจ่ายงบดำเนินงาน</b>	51,605,882.55	45,197,256.05	65,054,200.00	69,521,700.00
<b>ง.รายจ่ายงบลงทุน</b>	29,437,347.33	12,090,921.00	25,819,400.00	26,697,800.00
<b>จ.รายจ่ายงบอุดหนุน</b>	6,114,800.36	5,951,280.00	9,0330,000.00	9,240,000.00
<b>ฉ.รายจ่ายงบรายจ่ายอื่น</b>	30,000.00	0.00	30,000.00	30,000.00
<b>รวม</b>	<b>211,022,430.89</b>	<b>199,675,261.73</b>	<b>255,703,000.00</b>	<b>264,902,100.00</b>

ข้อมูล ณ วันที่ 21 ธันวาคม 2565

## ส่วนที่ 2

ยุทธศาสตร์องค์กรปกครองส่วนท้องถิ่น

## ส่วนที่ 2

### ยุทธศาสตร์องค์กรปกครองส่วนท้องถิ่น

#### 1. ความสัมพันธ์ระหว่างแผนพัฒนาระดับมหภาค

##### หลักและแนวคิดในการวางแผนพัฒนาท้องถิ่น

หลักการตามรัฐธรรมนูญแห่งราชอาณาจักรไทยกำหนดให้รัฐจะต้องให้ ความเป็นอิสระแก่องค์กรปกครองส่วนท้องถิ่นตามหลักแห่งการปกครองตนเองตามเจตนารมณ์ของประชาชน ในท้องถิ่น ทั้งเรื่องของการจัดทำบริการสาธารณะเพื่อประโยชน์ของประชาชนในท้องถิ่น และมีความเป็นอิสระ ในการกำหนดนโยบาย การบริหารงานด้านต่างๆ ภายใต้บทบัญญัติหน้าที่ตามกฎหมาย จึงจำเป็นที่ท้องถิ่นจะต้องบริหารทรัพยากร รายได้ที่มีจำกัดให้เกิดประโยชน์สูงสุดและมีความโปร่งใสมากที่สุด การวางแผน ถือเป็นกลไกที่สำคัญประการหนึ่งที่จะทำให้องค์กรปกครองส่วนท้องถิ่นบรรลุจุดมุ่งหมาย ภายใต้ยุทธศาสตร์ที่ เหมาะสม และทันต่อสภาวะการเปลี่ยนแปลงของโลก

#### 1.1 ยุทธศาสตร์ชาติ 20 ปี (พ.ศ.2561-2580)

ยุทธศาสตร์ชาติเป็นเป้าหมายการพัฒนาประเทศอย่างยั่งยืนตามหลักธรรมาภิบาลเพื่อใช้เป็นกรอบในการจัดทำแผนต่างๆ ให้สอดคล้องและบูรณาการกันเพื่อให้เกิดเป็นพลังกันร่วมกันไปสู่เป้าหมาย

##### วิสัยทัศน์

“ประเทศไทยมีความมั่นคง มั่งคั่ง ยั่งยืน เป็นประเทศพัฒนาแล้ว ด้วยการพัฒนาตามหลักปรัชญาของเศรษฐกิจพอเพียง”

##### ความมั่นคง

การมีความมั่นคงปลอดภัยจากภัยและการเปลี่ยนแปลงทั้งภายในประเทศและภายนอกประเทศในทุกกระดับ ทั้งระดับประเทศ สังคม ชุมชน ครัวเรือน และปัจเจกบุคคล และมีความมั่นคงในทุกมิติ ทั้งมิติทางการทหาร เศรษฐกิจ สังคม สิ่งแวดล้อม และการเมือง เช่น ประเทศมีความมั่นคงในเอกราชและอธิปไตย มีการปกครองระบอบประชาธิปไตยที่มีพระมหากษัตริย์ทรงเป็นประมุข สถาบันชาติ ศาสนา พระมหากษัตริย์ที่เข้มแข็งเป็นศูนย์กลางและเป็นที่ยึดเหนี่ยวจิตใจของประชาชน มีระบบการเมืองที่มั่นคงเป็นกลไกที่นำไปสู่การบริหารประเทศที่ต่อเนื่องและโปร่งใสมตามหลักธรรมาภิบาล สังคมมีความปรองดองและสามัคคี สามารถผนึกกำลังเพื่อพัฒนาประเทศ ชุมชนมีความเข้มแข็ง ครอบครัวมีความอบอุ่น ประชาชนมีความมั่นคงในชีวิต มีงานและรายได้ที่มั่นคงพอเพียงกับการดำรงชีวิต มีที่อยู่อาศัยและความปลอดภัยในชีวิตทรัพย์สิน

##### ความมั่งคั่ง

ประเทศไทยมีการขยายตัวของเศรษฐกิจอย่างต่อเนื่องและมีความยั่งยืนจนเข้าสู่กลุ่มประเทศรายได้สูง ความเหลื่อมล้ำของการพัฒนาลดลง ประชากรมีความอยู่ดีมีสุขได้รับผลประโยชน์จากการพัฒนาอย่างเท่าเทียมกันมากขึ้น และมีการพัฒนาอย่างทั่วถึงทุกภาคส่วน มีคุณภาพชีวิตตามมาตรฐานขององค์การสหประชาชาติ ไม่มีประชาชนที่อยู่ในภาวะความยากจน เศรษฐกิจในประเทศมีความเข้มแข็ง ขณะเดียวกันมีความสามารถในการแข่งขันกับประเทศต่างๆ ทั้งในตลาดโลกและตลาดภายในประเทศเพื่อให้สามารถสร้างรายได้ทั้งจากภายในและภายนอกประเทศ ตลอดจนมีการสร้างฐานเศรษฐกิจและสังคมแห่งอนาคตเพื่อสอดคล้องกับบริบทการพัฒนาที่เปลี่ยนแปลงไป และประเทศไทยมีบทบาทที่สำคัญในเวทีโลก และมีความสัมพันธ์ทางเศรษฐกิจและการค้าอย่างแน่นแฟ้นกับประเทศในภูมิภาคเอเชีย เป็นจุดสำคัญของการ

เชื่อมโยงในภูมิภาค ทั้งการคมนาคมขนส่ง การผลิต การค้า การลงทุน และการทำธุรกิจ เพื่อให้เป็นพลังในการพัฒนา นอกจากนี้ยังมีความสมบูรณ์ในทุนที่จะสามารถสร้างการพัฒนาต่อเนื่องไปได้ ได้แก่ ทุนมนุษย์ ทุนทางปัญญา ทุนทางการเงิน ทุนที่เป็นเครื่องจักร ทุนทางสังคม และทุนทรัพยากรธรรมชาติและสิ่งแวดล้อม

### ความยั่งยืน

การพัฒนาที่สามารถสร้างความเจริญ รายได้ และคุณภาพชีวิตของประชาชนให้เพิ่มขึ้นอย่างต่อเนื่อง ซึ่งเป็นการเจริญเติบโตของเศรษฐกิจที่อยู่บนหลักการใช้ การรักษาและการฟื้นฟูทรัพยากรธรรมชาติอย่างยั่งยืน ไม่ใช่ทรัพยากรธรรมชาติจนเกินพอดี ไม่สร้างมลภาวะต่อสิ่งแวดล้อมจนเกินความสามารถในการรองรับและเยียวยาของระบบนิเวศ การผลิตและการบริโภคเป็นมิตรกับสิ่งแวดล้อม และสอดคล้องกับเป้าหมายการพัฒนาที่ยั่งยืน ทรัพยากรธรรมชาติมีความอุดมสมบูรณ์มากขึ้นและสิ่งแวดล้อมมีคุณภาพดีขึ้น คนมีความรับผิดชอบต่อสังคม มีความเอื้ออาทร เสียสละเพื่อผลประโยชน์ส่วนรวม รัฐบาลมีนโยบายที่มุ่งประโยชน์ส่วนรวมอย่างยั่งยืน และให้ความสำคัญกับการมีส่วนร่วมของประชาชน และทุกภาคส่วนในสังคมยึดถือและปฏิบัติตามหลักปรัชญาของเศรษฐกิจพอเพียงเพื่อการพัฒนาอย่างสมดุล มีเสถียรภาพ และยั่งยืน

### ยุทธศาสตร์ชาติ ระยะ 20 ปี ประกอบไปด้วย 6 ยุทธศาสตร์ ได้แก่

#### ยุทธศาสตร์ที่ 1 ด้านความมั่นคง

1. การรักษาความสงบภายในประเทศ
2. การป้องกันและแก้ไขปัญหาที่มีผลกระทบต่อความมั่นคง
3. การพัฒนาศักยภาพของประเทศให้พร้อมเผชิญภัยคุกคามที่กระทบต่อความมั่นคง
4. การบูรณาการความร่วมมือด้านความมั่นคงกับอาเซียนและนานาชาติ รวมถึงองค์การภาครัฐและที่มิใช่ภาครัฐ
5. การพัฒนากลไกการบริหารจัดการความมั่นคงแบบองค์รวม

#### ยุทธศาสตร์ที่ 2 ด้านการสร้างความสามารถในการแข่งขัน

1. การเกษตรสร้างมูลค่า
2. อุตสาหกรรมและบริการแห่งอนาคต
3. สร้างความหลากหลายด้านการท่องเที่ยว
4. โครงสร้างพื้นฐาน เชื่อมไทย เชื่อมโลก
5. พัฒนาเศรษฐกิจบนพื้นฐานผู้ประกอบการยุคใหม่

#### ยุทธศาสตร์ที่ 3 ด้านการพัฒนาและเสริมสร้างศักยภาพทรัพยากรมนุษย์

1. การปรับเปลี่ยนค่านิยมและวัฒนธรรม
2. การพัฒนาคุณภาพคนตลอดช่วงชีวิต
3. ปฏิรูปกระบวนการเรียนรู้ที่ตอบสนองต่อการเปลี่ยนแปลงในศตวรรษที่ 21
4. การตระหนักถึงหุบปัญหาของมนุษย์ที่หลากหลาย
5. การเสริมสร้างให้คนไทยมีสุขภาพที่ดี
6. การสร้างสภาพแวดล้อมที่เอื้อต่อการพัฒนาและเสริมสร้างศักยภาพทรัพยากรมนุษย์
7. การเสริมสร้างศักยภาพการกีฬาในการสร้างคุณค่าทางสังคมและพัฒนาประเทศ

#### ยุทธศาสตร์ที่ 4 ด้านการสร้างโอกาสและความเสมอภาคทางสังคม

1. การลดความเหลื่อมล้ำ สร้างความเป็นธรรมในทุกมิติ
2. การกระจายศูนย์กำลังความเจริญทางเศรษฐกิจ สังคม และเทคโนโลยี

3. การเสริมสร้างพลังทางสังคม

4. การเพิ่มขีดความสามารถของชุมชนท้องถิ่นในการพัฒนา การพึ่งตนเองและการจัดการตนเอง

#### ยุทธศาสตร์ที่ 5 ด้านการสร้างการเติบโตบนคุณภาพชีวิตที่เป็นมิตรกับสิ่งแวดล้อม

1. สร้างการเติบโตอย่างยั่งยืนบนสังคมเศรษฐกิจสีเขียว

2. สร้างการเติบโตอย่างยั่งยืนบนสังคมเศรษฐกิจภาคทะเล

3. สร้างการเติบโตอย่างยั่งยืนบนสังคมที่เป็นมิตรต่อสภาพภูมิอากาศ

4. พัฒนาพื้นที่เมือง ชนบท เกษตรกรรมและอุตสาหกรรมเชิงนิเวศ มุ่งเน้นความเป็นเมืองที่เติบโตอย่างต่อเนื่อง

5. พัฒนาความมั่นคงน้ำ พลังงาน การเกษตรที่เป็นมิตรต่อสิ่งแวดล้อม

6. ยกระดับกระบวนการทัศน์เพื่อกำหนดอนาคตของประเทศ

#### ยุทธศาสตร์ที่ 6 ด้านการปรับสมดุลและพัฒนาระบบการบริหารจัดการภาครัฐ

1. ภาครัฐที่ยึดประชาชนเป็นศูนย์กลาง ตอบสนองความต้องการ และให้บริการอย่างสะดวก รวดเร็ว โปร่งใส

2. ภาครัฐบริหารงานแบบบูรณาการ โดยมียุทธศาสตร์ชาติเป็นเป้าหมายเพื่อเชื่อมโยงการพัฒนาในทุกระดับ ทุกประเด็น ทุกภารกิจ และทุกพื้นที่

3. ภาครัฐมีขนาดเล็กกลมกลืนเหมาะสมกับภารกิจ ส่งเสริมให้ประชาชนและทุกภาคส่วนมีส่วนร่วมในการพัฒนาประเทศ

4. ภาครัฐมีความทันสมัย

5. บุคลากรภาครัฐเป็นคนดีและเก่ง ยึดหลักคุณธรรม จริยธรรม มีจิตสำนึก มีความสามารถสูง มุ่งมั่น และเป็นมืออาชีพ

6. ภาครัฐมีความโปร่งใส ปลอดจากทุจริตและประพฤติมิชอบ

7. กฎหมายมีความสอดคล้องเหมาะสมกับบริบทต่างๆ และมีเท่าที่จำเป็น

8. กระบวนการยุติธรรมเคารพสิทธิมนุษยชนและปฏิบัติต่อประชาชนโดยเสมอภาค

### **1.2 แผนพัฒนาเศรษฐกิจและสังคมแห่งชาติ ฉบับที่ 13 (พ.ศ.2566-2570)**

แผนพัฒนาเศรษฐกิจและสังคมแห่งชาติได้กำหนดทิศทางและเป้าหมายของการพัฒนาบนพื้นฐานของหลักการและแนวคิดที่สำคัญ 4 ประการ ได้แก่

1. หลักปรัชญาของเศรษฐกิจพอเพียง โดยกำหนดทิศทางการพัฒนาประเทศอย่างมีเหตุผล ความพอประมาณ ภูมิคุ้มกันบนฐานของความรู้ คุณธรรมและความเพียร

2. การสร้างสมรรถนะใน “ล้มแล้ว ลุกไว” โดยมุ่งเน้นการพัฒนาใน 3 ระดับ ได้แก่ การพร้อมรับ การปรับตัว และการเปลี่ยนแปลงเพื่อพร้อมเติบโตอย่างยั่งยืน

3. เป้าหมายการพัฒนาอย่างยั่งยืนของสหประชาชาติ โดยกำหนดทิศทางการพัฒนาที่อยู่บนพื้นฐานของแนวคิด “ไม่ทิ้งใครไว้ข้างหลัง” มุ่งเสริมสร้างคุณภาพชีวิตที่ดีให้กับประชาชนทุกกลุ่ม

4. การพัฒนาเศรษฐกิจชีวภาพ เศรษฐกิจหมุนเวียน เศรษฐกิจสีเขียว โดยให้ความสำคัญกับการประยุกต์ใช้จากองค์ความรู้ทางด้านวิทยาศาสตร์ เทคโนโลยีสมัยใหม่ และความคิดสร้างสรรค์ในการสร้างมูลค่าเพิ่มทางเศรษฐกิจ



การวางกรอบการพัฒนาประเทศในระยะ 5 ปี ภายใต้แผนฉบับดังกล่าว มีวัตถุประสงค์เพื่อพลิกโฉมประเทศไทยสู่ “สังคมก้าวหน้า เศรษฐกิจสร้างมูลค่าอย่างยั่งยืน” เพื่อสร้างการเปลี่ยนแปลงที่ครอบคลุมตั้งแต่ระดับโครงสร้าง นโยบาย และกลไก เพื่อมุ่งเสริมสร้างสังคมที่ก้าวหน้าพลวัตของโลก และเกื้อหนุนให้คนไทยมีโอกาสที่จะพัฒนาคนได้อย่างเต็มศักยภาพ พร้อมกับการปรับโครงสร้างเศรษฐกิจไปสู่การขับเคลื่อนด้วยเทคโนโลยี นวัตกรรมและความคิดสร้างสรรค์ มีความสามารถในการสร้างมูลค่าเพิ่มที่สูง และคำนึงถึงความยั่งยืนด้านสิ่งแวดล้อม จึงได้กำหนดเป้าหมายหลักของการพัฒนา จำนวน 5 ประการ ประกอบด้วย

1. การปรับโครงสร้างภาคการผลิตและบริการสู่เศรษฐกิจฐานนวัตกรรม
2. การพัฒนาคนสำหรับโลกยุคใหม่
3. การมุ่งสู่สังคมแห่งโอกาสและความเป็นธรรม
4. การเปลี่ยนแปลงผ่านการผลิตและบริการไปสู่ความยั่งยืน
5. การเสริมสร้างความสามารถของประเทศในการรับมือกับการเปลี่ยนแปลงและความเสี่ยงภายใต้บริบทโลกใหม่

#### หมวดหมู่การพัฒนา

เป็นการบ่งบอกถึงสิ่งที่ประเทศไทยปรารถนาจะ “เป็น” มุ่งหวังจะ “มี” หรือต้องการจะ “ขจัด” เพื่อสะท้อนประเด็นการพัฒนาที่มีลำดับความสำคัญสูงต่อการพลิกโฉมประเทศสู่ “สังคมก้าวหน้า เศรษฐกิจสร้างมูลค่าอย่างยั่งยืน” ซึ่งมี 13 ประการ แบ่งออกได้เป็น 4 มิติ ดังนี้

##### 1. มิติภาคการผลิตและบริการเป้าหมาย

หมวดหมู่ที่ 1 ไทยเป็นประเทศชั้นนำด้านสินค้าเกษตรและเกษตรแปรรูปมูลค่าสูง

หมวดหมู่ที่ 2 ไทยเป็นจุดหมายของการท่องเที่ยวที่เน้นคุณภาพและความยั่งยืน

หมวดหมู่ที่ 3 ไทยเป็นฐานการผลิตยานยนต์ไฟฟ้าที่สำคัญของโลก

หมวดหมู่ที่ 4 ไทยเป็นศูนย์กลางทางการแพทย์และสุขภาพมูลค่าสูง

หมวดหมู่ที่ 5 ไทยเป็นประตูการค้าการลงทุนและยุทธศาสตร์ทางโลจิสติกส์ที่สำคัญของภูมิภาค

หมวดหมู่ที่ 6 ไทยศูนย์กลางอุตสาหกรรมอิเล็กทรอนิกส์อัจฉริยะและอุตสาหกรรมดิจิทัลของ

อาเซียน

##### 2. มิติโอกาสและความเสมอภาคทางเศรษฐกิจและสังคม

หมวดหมู่ที่ 7 ไทยมีวิสาหกิจขนาดกลางและขนาดย่อมที่เข้มแข็ง มีศักยภาพสูง และสามารถ

แข่งขันได้

หมวดหมู่ที่ 8 ไทยมีพื้นที่และเมืองอัจฉริยะที่น่าอยู่ ปลอดภัย เติบโตได้อย่างยั่งยืน

หมวดหมู่ที่ 9 ไทยมีความยากจนข้ามรุ่นลดลง และมีความคุ้มครองทางสังคมที่เพียงพอ เหมาะสม

##### 3. มิติความยั่งยืนของทรัพยากรธรรมชาติและสิ่งแวดล้อม

หมวดหมู่ที่ 10 ไทยมีเศรษฐกิจหมุนเวียนและสังคมคาร์บอนต่ำ

หมวดหมู่ที่ 11 ไทยสามารถลดความเสี่ยงและผลกระทบจากภัยธรรมชาติและ การเปลี่ยนแปลง

สภาพภูมิอากาศ

##### 4. มิติปัจจัยผลักดันการพลิกโฉมประเทศ

หมวดหมู่ที่ 12 ไทยมีกำลังคนสมรรถนะสูง มุ่งเรียนรู้อย่างต่อเนื่อง ตอบโจทย์การพัฒนาแห่ง

อนาคต

หมวดหมู่ที่ 13 ไทยมีภาครัฐที่ทันสมัย มีประสิทธิภาพ และตอบโจทย์ประชาชน

### 1.3 Sustainable Development Goals: SDGs

SDGs คือ เป้าหมายเพื่อการพัฒนาที่ยั่งยืน (Sustainable Development Goals - SDGs) ที่มุ่งหวังจะช่วยแก้ปัญหาที่โลกกำลังเผชิญอยู่ เช่น ความยากจน ความไม่เท่าเทียม สภาวะโลกร้อน และสันติสุข เพื่อเสริมแนวคิด “ไม่เป็นการทิ้งใครไว้ข้างหลัง” คาดว่าจะทำสำเร็จได้ภายในปี 2030

โดยมีทั้งหมด 17 เป้าหมาย (Goal) ภายใต้อันหนึ่งเป้าหมายจะประกอบไปด้วยเป้าหมายย่อยๆ ที่เรียกว่า “เป้าประสงค์” ซึ่งมีจำนวนทั้งหมด 169 เป้าประสงค์ และ “ตัวชี้วัด” (Indicators) จำนวน 232 ตัวชี้วัด

#### เป้าหมายทั้ง 17 เป้าหมาย ประกอบด้วย

เป้าหมายที่ 1 ขจัดความยากจนทุกรูปแบบในทุกพื้นที่

เป้าหมายที่ 2 ยุติความหิวโหย บรรลุความมั่นคงทางอาหารและยกระดับโภชนาการและส่งเสริมเกษตรกรรมที่ยั่งยืน

เป้าหมายที่ 3 สร้างหลักประกันว่าคนมีชีวิตที่มีสุขภาพดีและส่งเสริมสวัสดิภาพสำหรับทุกคนในทุกวัย

เป้าหมายที่ 4 สร้างหลักประกันว่าทุกคนมีการศึกษาที่มีคุณภาพอย่างครอบคลุมและเท่าเทียมและสนับสนุนโอกาสในการเรียนรู้ตลอดชีวิต

เป้าหมายที่ 5 บรรลุความเท่าเทียมระหว่างเพศ และเสริมสร้างความเข้มแข็งให้แก่สตรีและเด็กหญิง

เป้าหมายที่ 6 สร้างหลักประกันว่าจะมีการจัดให้มีน้ำและสุขอนามัยสำหรับทุกคนและมีการบริหารจัดการที่ยั่งยืน

เป้าหมายที่ 7 สร้างหลักประกันให้ทุกคนสามารถเข้าถึงพลังงานสมัยใหม่ที่ยั่งยืนในราคาที่ย่อมเยา

เป้าหมายที่ 8 ส่งเสริมการเติบโตทางเศรษฐกิจที่ต่อเนื่อง ครอบคลุม และยั่งยืน การจ้างงานเต็มที่มีผลิตภาพ และการมีงานที่เหมาะสมสำหรับทุกคน

เป้าหมายที่ 9 สร้างโครงสร้างพื้นฐานที่มีความทนทาน ส่งเสริมการพัฒนาอุตสาหกรรมที่ครอบคลุมและยั่งยืน และส่งเสริมนวัตกรรม

เป้าหมายที่ 10 ลดความไม่เสมอภาคภายในประเทศและระหว่างประเทศ

เป้าหมายที่ 11 ทำให้เมืองและการตั้งถิ่นฐานของมนุษย์มีความครอบคลุม ปลอดภัย มีภูมิคุ้มกันและยั่งยืน

เป้าหมายที่ 12 สร้างหลักประกันให้มีรูปแบบการผลิตและการบริโภคที่ยั่งยืน

เป้าหมายที่ 13 ดำเนินการอย่างเร่งด่วนเพื่อรับมือการเปลี่ยนแปลงทางสภาพภูมิอากาศและผลกระทบ

เป้าหมายที่ 14 อนุรักษ์และใช้ประโยชน์จากมหาสมุทร ทะเล และทรัพยากรทางทะเลอย่างยั่งยืนเพื่อการพัฒนาที่ยั่งยืน

เป้าหมายที่ 15 ปกป้อง ฟื้นฟู และสนับสนุนการใช้ระบบนิเวศบนบกอย่างยั่งยืน จัดการป่าไม้อย่างยั่งยืน ต่อสู้การกลายสภาพเป็นทะเลทราย หยุดการเสื่อมโทรมของที่ดินและฟื้นสภาพกลับมาใหม่ และหยุดการสูญเสียความหลากหลายทางชีวภาพ

เป้าหมายที่ 16 ส่งเสริมสังคมที่สงบสุขและครอบคลุมเพื่อการพัฒนาที่ยั่งยืน ให้ทุกคนเข้าถึงความยุติธรรม และสร้างสถาบันที่มีประสิทธิภาพ รับผิดชอบและครอบคลุมในทุกระดับ

เป้าหมายที่ 17 สร้างพลังแห่งการเป็นหุ้นส่วนความร่วมมือระดับสากลต่อการพัฒนาที่ยั่งยืน

เป้าหมายการพัฒนาทั้ง 17 ข้อ สะท้อน “3 เสาหลักของมิติความยั่งยืน” (Three Pillars of Sustainability) กับ 2 มิติ รวมเป็น 5 มิติ และแบ่งเป้าหมายออกเป็น 5 กลุ่ม ดังนี้

1. People (มิติด้านสังคม) ครอบคลุมเป้าหมายที่ 1 ถึง เป้าหมายที่ 5
2. Prosperity (มิติด้านเศรษฐกิจ) ครอบคลุมเป้าหมายที่ 7 ถึง เป้าหมายที่ 11
3. Planet (มิติด้านสิ่งแวดล้อม) ครอบคลุมเป้าหมายที่ 6, เป้าหมายที่ 12 ถึง เป้าหมายที่ 15
4. Peace (มิติด้านสันติภาพและสถาบัน) ครอบคลุมเป้าหมายที่ 16
5. Partnership (มิติด้านหุ้นส่วนการพัฒนา) ครอบคลุมเป้าหมายที่ 17

#### 1.4 แผนพัฒนากลุ่มจังหวัดภาคตะวันออก 1 (ฉะเชิงเทรา ชลบุรี ระยอง)

##### วิสัยทัศน์

“พื้นที่พัฒนาพิเศษระดับอาเซียน แหล่งผลิตอาหารและผลไม้ปลอดภัยเพื่อการส่งออกและแหล่งท่องเที่ยวมาตรฐานระดับนานาชาติ”

##### เป้าหมายการพัฒนาในกลุ่มจังหวัดภาคตะวันออก 1

จะมุ่งพัฒนาเป็นฐานเศรษฐกิจชั้นนำของอาเซียน โดยรักษาฐานเศรษฐกิจเดิมที่มีอยู่ให้เติบโตอย่างยั่งยืน และสร้างฐานเศรษฐกิจใหม่เพื่อเพิ่มขีดความสามารถในการแข่งขันและสนับสนุนให้ประเทศเติบโตอย่างมีเสถียรภาพ โดยเน้นการพัฒนาที่มีศักยภาพสูง ได้แก่ ฐานการผลิตและบริการ เมืองศูนย์กลางความเจริญในภูมิภาค

- พื้นที่ระเบียงเศรษฐกิจพิเศษที่ดีและทันสมัยที่สุดในภูมิภาคอาเซียน
- แหล่งผลิตอาหารและผลไม้เพื่อการส่งออก
- แหล่งท่องเที่ยวมาตรฐานระดับนานาชาติ
- ทรัพยากรธรรมชาติได้รับการฟื้นฟูและบริหารจัดการอย่างมีประสิทธิภาพ
- ประชาชนมีคุณภาพชีวิตที่ดีได้รับบริการสาธารณสุขที่ได้มาตรฐานและส่งเสริมให้มีการเรียนรู้

ตลอดช่วงชีวิต

##### ตัวชี้วัดความสำเร็จตามเป้าหมายการพัฒนาในกลุ่มจังหวัดภาคตะวันออก 1

เป้าหมายการพัฒนาที่ 1 : พื้นที่ระเบียงเศรษฐกิจที่ดีและทันสมัยที่สุดในอาเซียน

ตัวชี้วัด 1.1 มูลค่าผลิตภัณฑ์มวลรวมสาขาอุตสาหกรรมกลุ่มจังหวัดฯ เพิ่มขึ้น

ตัวชี้วัด 1.2 เมืองศูนย์กลางสำคัญเป้าหมายรองรับระเบียงเศรษฐกิจพิเศษได้รับการพัฒนา

เป้าหมายการพัฒนาที่ 2 : แหล่งผลิตอาหารและผลไม้เพื่อการส่งออก

ตัวชี้วัด 2.1 มูลค่าผลิตภัณฑ์มวลรวมภาคเกษตรกลุ่มจังหวัดฯ เพิ่มขึ้น

ตัวชี้วัด 2.2 มูลค่าการจำหน่ายสินค้าเกษตรเป้าหมายของกลุ่มจังหวัดฯ เพิ่มขึ้น

เป้าหมายการพัฒนาที่ 3 : แหล่งท่องเที่ยวมาตรฐานระดับนานาชาติ

ตัวชี้วัด 3.1 รายได้จากการท่องเที่ยวเพิ่มขึ้น

ตัวชี้วัด 3.2 สัดส่วนรายได้จากการท่องเที่ยวกระจายลงสู่พื้นที่ชุมชนอย่างทั่วถึง

เป้าหมายการพัฒนาที่ 4 : ทรัพยากรธรรมชาติได้รับการฟื้นฟูและบริหารจัดการอย่างมีประสิทธิภาพ

ตัวชี้วัด 4.1 สัดส่วนของขยะมูลฝอยชุมชนได้รับการจัดอย่างถูกต้อง

ตัวชี้วัด 4.2 พื้นที่ป่าต้นน้ำเพิ่มขึ้น

เป้าหมายการพัฒนาที่ 5 : ประชาชนมีคุณภาพชีวิตที่ดีได้รับบริการสาธารณสุขที่ได้มาตรฐานและส่งเสริมให้มีการเรียนรู้ตลอดชีวิต

ตัวชี้วัด 5.1 สถานพยาบาลได้รับรองคุณภาพ HA เพิ่มขึ้นเพื่อรองรับระเปียงเศรษฐกิจ

ตัวชี้วัด 5.2 เด็กและวัยแรงงานมีความรู้และทักษะเป็นไปตามความต้องการของตลาดแรงงานในระเปียงเศรษฐกิจ

#### ประเด็นการพัฒนากลุ่มจังหวัดภาคตะวันออก 1

ประเด็นการพัฒนาที่ 1 พัฒนาคอมพิวเตอร์ของพื้นที่ สร้างบรรยากาศเพื่อส่งเสริมการค้า การลงทุน อุตสาหกรรม เพื่อมุ่งสู่เขตเศรษฐกิจพิเศษที่ดีและทันสมัยที่สุดในภูมิภาคอาเซียน

ประเด็นการพัฒนาที่ 2 พัฒนาภาคตะวันออกให้เป็นแหล่งผลิตอาหารที่มีคุณภาพและได้มาตรฐาน สากล

ประเด็นการพัฒนาที่ 3 ปรับปรุงมาตรฐานสินค้าและธุรกิจบริการด้านการท่องเที่ยว

ประเด็นการพัฒนาที่ 4 เร่งแก้ไขปัญหาวิกฤตมลพิษ และพัฒนาระบบบริหารจัดการทรัพยากรธรรมชาติให้มีประสิทธิภาพเพิ่มขึ้น

### 1.5 แผนพัฒนาจังหวัดชลบุรี (พ.ศ.2566-2570)

#### วิสัยทัศน์

“เมื่องนวัตกรรมชั้นนำ สร้างสรรค์เศรษฐกิจใหม่ สู่การพัฒนาคุณภาพชีวิตอย่างสมดุลและยั่งยืน”

#### ตัวชี้วัดความสำเร็จ

ตัวชี้วัด 1 อัตราการขยายตัวของผลิตภัณฑ์มวลรวมจังหวัดเพิ่มขึ้นร้อยละ 5

ตัวชี้วัด 2 สถานประกอบการที่ผ่านเกณฑ์อุตสาหกรรมสีเขียวเพิ่มขึ้นร้อยละ 3

ตัวชี้วัด 3 รายได้จากการท่องเที่ยวจังหวัดชลบุรีเพิ่มขึ้นร้อยละ 5

ตัวชี้วัด 4 มูลค่าผลิตภัณฑ์มวลรวมภาคเกษตรของจังหวัดชลบุรีเพิ่มขึ้นร้อยละ 0.5

ตัวชี้วัด 5 รายได้ต่อหัวของประชากรเพิ่มขึ้นร้อยละ 2

ตัวชี้วัด 6 สร้างรายได้ สร้างอาชีพ ทุกช่วงวัย ด้วยนวัตกรรมเกษตร จำนวน 2 เรื่อง/ปี

ตัวชี้วัด 7 จำนวนโครงสร้างพื้นฐานที่ได้รับการพัฒนารองรับเขตพัฒนาพิเศษภาคตะวันออก เพิ่มขึ้นอย่างน้อย 100 แห่ง

ตัวชี้วัด 8 สถานพยาบาลทุกแห่งได้รับรองคุณภาพ HA เพื่อรองรับเขตพัฒนาพิเศษภาคตะวันออก

ตัวชี้วัด 9 เด็กและวัยแรงงานมีความรู้และทักษะเป็นไปตามความต้องการของตลาดแรงงานในเขตพัฒนาพิเศษภาคตะวันออกเพิ่มขึ้นร้อยละ 15

ตัวชี้วัด 10 พื้นที่สีเขียวเพิ่มขึ้นอย่างน้อย 500 ไร่

#### ประเด็นการพัฒนาจังหวัดชลบุรี

ประเด็นการพัฒนาที่ 1 ยกระดับการพัฒนานวัตกรรมอุตสาหกรรมเพื่อเพิ่มขีดความสามารถในการแข่งขันเศรษฐกิจอุตสาหกรรม และเทคโนโลยีที่เป็นมิตรกับสิ่งแวดล้อมที่ยั่งยืน

ประเด็นการพัฒนาที่ 2 ยกระดับให้เป็นจังหวัดท่องเที่ยวที่มีคุณภาพระดับนานาชาติ

ประเด็นการพัฒนาที่ 3 สร้างเสริมนวัตกรรมเกษตร สู่เศรษฐกิจชีวภาพ

ประเด็นการพัฒนาที่ 4 ยกระดับประสิทธิภาพการบริหารจัดการภาครัฐและเอกชน โครงสร้างพื้นฐานและคมนาคม รองรับเขตพัฒนาพิเศษภาคตะวันออก

ประเด็นการพัฒนาที่ 5 สร้างสรรค์สังคมให้นั่นคงมีคุณภาพและยั่งยืน

ประเด็นการพัฒนาที่ 6 บริหารจัดการทรัพยากรธรรมชาติและสิ่งแวดล้อมให้เกิดความสมดุลอย่างมีส่วนร่วมอย่างยั่งยืน

### 1.6 ยุทธศาสตร์การพัฒนาขององค์การบริหารส่วนจังหวัดชลบุรี

#### วิสัยทัศน์

“เมืองนวัตกรรมน่าอยู่ ศูนย์กลางการท่องเที่ยวและกีฬา พัฒนาเศรษฐกิจ สังคม และสิ่งแวดล้อมอย่างยั่งยืน”

#### ยุทธศาสตร์

1. ยุทธศาสตร์การพัฒนาคุณภาพชีวิต
2. ยุทธศาสตร์การพัฒนาพัฒนาการท่องเที่ยวและกีฬา
3. ยุทธศาสตร์การพัฒนาโครงสร้างพื้นฐานและโครงข่ายคมนาคมขนส่ง
4. ยุทธศาสตร์การพัฒนาเศรษฐกิจตามหลักปรัชญาเศรษฐกิจพอเพียง
5. ยุทธศาสตร์การป้องกันปราบปรามและฟื้นฟูผู้ติดยาเสพติด การรักษาความปลอดภัยในชีวิต

และทรัพย์สิน

6. ยุทธศาสตร์การจัดการสิ่งแวดล้อมอัจฉริยะ (Smart environment)
7. ยุทธศาสตร์การบริหารจัดการตามหลักธรรมาภิบาล

### 1.7 ยุทธศาสตร์การพัฒนาขององค์กรปกครองส่วนท้องถิ่นในเขตจังหวัดชลบุรี

#### วิสัยทัศน์

“ชลบุรีเมืองนวัตกรรม คู่อุตสาหกรรมสีเขียว การท่องเที่ยววิถีใหม่ ใส่ใจสิ่งแวดล้อมพร้อมพัฒนาตามหลักธรรมาภิบาล”

#### เป้าประสงค์

1. พัฒนาโครงสร้างพื้นฐานให้ได้มาตรฐาน ภายใต้การบูรณาการร่วมกันทุกภาคส่วน
2. ส่งเสริมการท่องเที่ยวให้ได้มาตรฐานและยั่งยืน
3. ส่งเสริมและพัฒนาการเกษตร/อุตสาหกรรมให้ได้มาตรฐาน
4. พัฒนาคุณภาพชีวิตของประชาชนให้มีคุณภาพชีวิตที่ดี
5. พัฒนานโยบาย/ฟื้นฟูทรัพยากรธรรมชาติให้คงความสมบูรณ์
6. พัฒนาการบริหารจัดการร่วมกับหน่วยงานต่างๆ
7. ส่งเสริมการแก้ไขปัญหายาเสพติดและความปลอดภัยในชีวิต/ทรัพย์สิน
8. เสริมสร้างความเข้มแข็งขององค์กรส่วนท้องถิ่นสมัยใหม่
9. ยกระดับศักยภาพขององค์กรส่วนท้องถิ่นที่ทันสมัย
10. สร้างความเข้มแข็งขององค์กรส่วนท้องถิ่นที่มั่นคง

## ยุทธศาสตร์การพัฒนา

1. การพัฒนาโครงสร้างพื้นฐาน/สาธารณูปโภค
  - 1.1 พัฒนาประปาชุมชนที่สะอาด/พอเพียงและมีคุณภาพ
  - 1.2 จัดการแหล่งน้ำให้เพียงพอเพื่อเป็นต้นทุนใช้ในด้านเกษตร/อุตสาหกรรม/อุปโภคบริโภค และการท่องเที่ยว
  - 1.3 พัฒนากน/สะพานให้ได้มาตรฐาน โดยให้องค์กรปกครองส่วนท้องถิ่นมีส่วนร่วม
  - 1.4 ปรับปรุงเครือข่ายเส้นทางคมนาคมความเชื่อมโยงสู่การพัฒนาด้านเศรษฐกิจ การท่องเที่ยว และการเข้าสู่ประชาคมอาเซียน
  - 1.5 พัฒนาระบบจราจรและความปลอดภัยบนท้องถนน
  - 1.6 พัฒนาระบบไฟฟ้า
  - 1.7-ส่งเสริมและพัฒนาขนส่งมวลชน
  - 1.8 พัฒนาระบบโทรศัพท์และอินเทอร์เน็ตความเร็วสูง
  - 1.9 พัฒนาระบบผังเมืองและงานควบคุมอาคาร
  - 1.10 พัฒนาโครงสร้างพื้นฐาน สู่การเปลี่ยนแปลงทางนวัตกรรม
2. การส่งเสริมวัฒนธรรมและการท่องเที่ยวสู่นวัตกรรมวิถีใหม่
  - 2.1 พัฒนารูปแบบวัฒนธรรมและการท่องเที่ยวเชิงอนุรักษ์โดยชุมชนมีส่วนร่วมจัดการ และสร้างจุดเด่นที่เอื้อต่อการท่องเที่ยว
  - 2.2 กำหนดโซน/รูปแบบท่องเที่ยวและบุคลากรท่องเที่ยว ภาศึทุกภาคส่วนที่เกี่ยวข้องกับการท่องเที่ยวโดยมีแผนที่ชัดเจนร่วมกัน
  - 2.3 ยกระดับภูมิปัญญาท้องถิ่น/วัฒนธรรมให้เชื่อมโยงกับการท่องเที่ยวและคงเอกลักษณ์ของชุมชน
  - 2.4 พัฒนาอุตสาหกรรมการท่องเที่ยวของท้องถิ่นให้ได้มาตรฐาน
  - 2.5 ส่งเสริมศักยภาพผู้ประกอบการในการให้บริการด้านท่องเที่ยว
  - 2.6 ส่งเสริมวัฒนธรรม ประเพณีขององค์กรปกครองส่วนท้องถิ่นให้ยั่งยืน
  - 2.7 ส่งเสริมศาสนาและวัฒนธรรมของท้องถิ่นให้คงอยู่และยั่งยืน
  - 2.8 พัฒนาวัตถุกรรมด้านการท่องเที่ยว สู่ความเป็นเมืองอัจฉริยะ
3. การพัฒนาเกษตร/อุตสาหกรรมให้ได้มาตรฐาน
  - 3.1 ยกระดับความรู้/ทักษะด้านการเกษตรและประยุกต์ใช้เทคโนโลยีที่เหมาะสม
  - 3.2 เพิ่มมูลค่าสินค้าการเกษตรให้ได้มาตรฐาน และรวมกลุ่มวิสาหกิจในการบริการจัดการ
  - 3.3 พัฒนาเศรษฐกิจพอเพียงที่สอดคล้องกับการบริหารจัดการจัดสรรน้ำ/ระบบนิเวศน์ที่เหมาะสม
  - 3.4 สร้างความร่วมมือกับผู้ประกอบการในการพัฒนาธุรกิจที่เป็นมิตรกับสิ่งแวดล้อมให้ได้มาตรฐาน
4. การพัฒนาคุณภาพชีวิตสู่เมืองนวัตกรรม น้อมนำหลักเศรษฐกิจพอเพียง
  - 4.1 ยกระดับคุณภาพชีวิตผู้ด้อยโอกาส/ผู้สูงอายุ/ผู้พิการ ให้มีสวัสดิการที่ดี ได้มาตรฐาน มีอาชีพทางเลือกที่เหมาะสม
  - 4.2 การส่งเสริมเด็ก/เยาวชนให้มีทักษะชีวิตที่ดี และเพิ่มขึ้นที่สร้างสรรค์ที่เหมาะสม
  - 4.3 ส่งเสริมคุณภาพสินค้า ผลิตภัณฑ์และความเป็นเอกลักษณ์ของท้องถิ่นสู่ระดับภาค
  - 4.4 ส่งเสริมและเพิ่มโอกาสการมีงานทำและมีรายได้เพิ่มมากขึ้น

- 4.5 พัฒนาคุณภาพการศึกษาทั้งใน-นอกระบบตามอัธยาศัย และยกระดับผลสัมฤทธิ์ทางการเรียนของเด็ก/เยาวชน โดยให้องค์กรปกครองส่วนท้องถิ่นมีส่วนร่วม
- 4.6 พัฒนาการกีฬาเด็ก/เยาวชน/ประชาชน พร้อมทั้งจัดสถานที่/บำรุงรักษาซ่อมแซม ให้พร้อมสำหรับการรองรับการพัฒนา
- 4.7 พัฒนาส่งเสริมสุขภาพอนามัยของประชาชนให้มีคุณภาพชีวิตที่ดี
- 4.8 พัฒนาและส่งเสริมการป้องกันและระงับการระบาดของโรคติดต่อ
- 4.9 พัฒนาระบบสวัสดิการสังคมของประชาชน
- 4.10 พัฒนาคุณภาพชีวิตผ่านแนวคิดนวัตกรรมอย่างยั่งยืน
- 4.11 เสริมสร้างนวัตกรรมที่เข้มแข็ง สู่วัฒนธรรมการศึกษาระดับพื้นฐาน
- 4.12 ส่งเสริมคุณภาพชีวิตผู้สูงอายุ สู่นวัตกรรมที่เปลี่ยนแปลง
5. การอนุรักษ์/ฟื้นฟูสิ่งแวดล้อมและพลังงาน
- 5.1 พัฒนาระบบการบริหารจัดการขยะ/น้ำเสีย และมลภาวะอื่นๆ ให้มีประสิทธิภาพ
- 5.2 พัฒนาด้านปลูกจิตสำนึกเด็ก/เยาวชนและประชาชนให้มีส่วนร่วมในการจัดการสิ่งแวดล้อมมีเครือข่ายเฝ้าระวังที่ดี
- 5.3 อนุรักษ์/ฟื้นฟูทรัพยากรที่ดิน ป่าไม้ ทะเล ชายฝั่ง โดยการจัดการบูรณาการให้คงความอุดมสมบูรณ์ยั่งยืนและส่งเสริมการใช้พลังงานที่เหมาะสม
- 5.4 ส่งเสริมเครือข่าย/จัดตั้งศูนย์และกลไกเฝ้าระวังเตือนภัยด้านสิ่งแวดล้อมธรรมชาติ/ธรรมชาติ
- 5.5 นวัตกรรมสีเขียวสู่การจัดการสิ่งแวดล้อมที่ยั่งยืน
6. การบริหารจัดการตามหลักธรรมาภิบาลสู่นวัตกรรมสมัยใหม่
- 6.1 พัฒนาทักษะผู้นำ ระบบข้อมูลและยกระดับการวางแผนชุมชน ให้เชื่อมโยงกับการพัฒนาท้องถิ่นอย่างต่อเนื่อง
- 6.2 พัฒนาหน่วยงาน/ศักยภาพบุคลากรท้องถิ่นให้มีทักษะ/เชี่ยวชาญเฉพาะทาง และสามารถประยุกต์ความรู้ในการปฏิบัติงานที่มีประสิทธิภาพ
- 6.3 พัฒนาส่งเสริมการบริหารจัดการร่วมกับหน่วยงานต่างๆ
- 6.4 ปรับปรุงสภาพแวดล้อมที่เอื้อต่อการเปลี่ยนแปลงทางนวัตกรรม
- 6.5 พัฒนาศักยภาพด้านนวัตกรรมสู่องค์กรที่ทันสมัย
- 6.6 พัฒนาคอร์ปสู่นวัตกรรมที่ยั่งยืน
7. ด้านความปลอดภัยในชีวิตและทรัพย์สิน
- 7.1 การป้องกันและฟื้นฟูผู้ติดยาเสพติด
- 7.2 ส่งเสริมให้ประชาชนมีส่วนร่วมและเฝ้าระวังด้านยาเสพติด
- 7.3 ร่วมส่งเสริมกิจกรรมการกีฬาให้ทุกหมู่บ้านได้มีการเล่นกีฬาเป็นประจำทุกวัน
- 7.4 สนับสนุนการรักษาความปลอดภัยในชีวิตและทรัพย์สิน
- 7.5 เสริมสร้างนวัตกรรมความปลอดภัยในสังคมไทยอย่างยั่งยืน

## 2. ยุทธศาสตร์ขององค์กรปกครองส่วนท้องถิ่น

ตามพระราชบัญญัติเทศบาล พ.ศ.2496 แก้ไขเพิ่มเติมถึง (ฉบับที่ 14) และพระราชบัญญัติกำหนดแผนและขั้นตอนการกระจายอำนาจให้แก่องค์กรปกครองส่วนท้องถิ่น พ.ศ. 2542 แก้ไขเพิ่มเติมถึง (ฉบับที่ 2) พ.ศ.2549 ได้กำหนดอำนาจหน้าที่ของเทศบาลเพื่อการบริหารจัดการให้เกิดประโยชน์ต่อประชาชน โดยเทศบาลเมืองบ้านบึงได้กำหนดวิสัยทัศน์ พันธกิจ เป้าประสงค์ แนวทางการพัฒนา เพื่อดำเนินการให้บรรลุวัตถุประสงค์ของการบริหารราชการตามที่เทศบาลเมืองบ้านบึงได้กำหนดกรอบทิศทางทางการพัฒนาท้องถิ่นไว้ดังนี้

### 2.1 วิสัยทัศน์

บ้านบึงเมืองน่าอยู่ เคียงคู่การบริหารจัดการที่ดี มีบริการเป็นเลิศ

#### บ้านบึงน่าอยู่

เมืองน่าอยู่ (healthy cities) หมายถึง เมืองที่มีการสร้างสรรค์และปรับปรุงสิ่งแวดล้อมทั้งด้านกายภาพและสังคมอย่างต่อเนื่อง รวมทั้งให้ประชาชนในชุมชนได้มีส่วนร่วมและช่วยเหลือซึ่งกันและกันเกี่ยวกับการดำเนินวิถีทางของชีวิต เพื่อให้ได้ศักยภาพหรือคุณภาพชีวิตที่ดีที่สุด มีสังคมที่เอื้ออาทร มีชุมชนเข้มแข็ง มีความสะดวกสบายปลอดภัยในชีวิตและทรัพย์สิน มีระบบเศรษฐกิจที่มั่นคง มีวัฒนธรรมและจิตวิญญาณที่เป็นเอกลักษณ์ของเมืองและชุมชน โดยแบ่งเป็นองค์ประกอบได้เป็น 4 ด้าน ได้แก่

**1. ทางด้านสังคม** เป็นดำเนินการเพื่อให้ชุมชนมีความเข้มแข็ง ช่วยเหลือเกื้อกูลไม่เอาัดเอาเปรียบ การส่งเสริมสุขภาพอนามัยที่ดี การได้รับการบริการทั้งทางด้านสาธารณสุข เพื่อให้มีคุณภาพชีวิตที่ดี ส่งเสริมการศึกษาแก่เด็กและเยาวชนโดยพร้อมเข้าสู่สังคมประชาคมอาเซียน การบริการทางสังคมอื่นๆ เช่น การกีฬาและสถานที่ออกกำลังกายให้เป็นเมืองแห่งกีฬา การจัดสวัสดิการให้แก่ผู้สูงอายุ ผู้พิการและผู้ด้อยโอกาส การสืบสานและรักษาวัฒนธรรมประเพณีของท้องถิ่นให้คงอยู่ รวมทั้งวางระบบความมั่นคงปลอดภัยในชีวิตและทรัพย์สิน

**2. ทางด้านสิ่งแวดล้อมและกายภาพ** เป็นเมืองที่มีการรักษาความสะอาดด้านกายภาพ มีสิ่งแวดล้อมที่ดี มีคุณภาพ รวมทั้งมีที่อยู่อาศัยที่สะอาดปลอดภัย มีสวนสาธารณะและสถานที่พักผ่อนหย่อนใจ มีการรักษาระบบนิเวศที่สมดุลและยั่งยืน

**3. ทางด้านเศรษฐกิจ** ส่งเสริมการประกอบอาชีพและความมั่นคงด้านเศรษฐกิจของประชาชน เช่น การพัฒนาส่งเสริมอาชีพแก่กลุ่มเครือข่าย การสนับสนุนผลิตภัณฑ์อาหารให้เป็นที่ยูัจักแก่นักท่องเที่ยวด้วยแนวคิด “ดินแดนอาหารอร่อย” และพัฒนาด้านเศรษฐกิจให้สอดคล้องกับประชาคมอาเซียน

**4. ทางด้านการบริหาร** เพื่อวางรูปแบบการดำเนินงานที่สามารถขับเคลื่อนโครงการให้บรรลุเป้าหมาย โดยใช้ทรัพยากรที่มีอยู่ให้เกิดประโยชน์สูงสุด รวมถึงการที่ประชาชนมีโอกาสรับรู้ข่าวสารเพื่อทำงานร่วมกันในชุมชนและประชากรมีส่วนร่วมอย่างกว้างขวางในการกำหนดควบคุมและตัดสินใจเกี่ยวกับการพัฒนาชุมชนของตนเอง



### เคียงคู่การบริหารจัดการที่ดี

เป็นหลักเกณฑ์และวิธีการในการปฏิบัติราชการเพื่อให้เกิดการปฏิบัติงานของส่วนราชการตอบสนองต่อการพัฒนาประเทศและให้บริการประชาชนอย่างมีประสิทธิภาพ

มาตรา 52 กำหนดว่า ให้องค์กรปกครองส่วนท้องถิ่นจัดทำหลักเกณฑ์การบริหารกิจการบ้านเมืองที่ดี จึงมีการกำหนดหลักเกณฑ์ไว้ 7 ข้อ ดังนี้

- 1.การบริหารภารกิจเพื่อให้เกิดประโยชน์สุขแก่ประชาชน เช่น การเปิดเผยข้อมูลข่าวสาร การวิเคราะห์ผลดีผลเสียในการดำเนินงาน การสอบถามความคิดเห็นของประชาชน
- 2.การบริหารงานเพื่อให้เกิดผลสัมฤทธิ์ต่อภารกิจของ อปท. เช่น การจัดทำแผนพัฒนาท้องถิ่น การติดตามและประเมินผลการปฏิบัติงาน การจัดทำข้อตกลงการปฏิบัติราชการ การพัฒนาความรู้แก่บุคลากร
- 3.การบริหารภารกิจอย่างมีประสิทธิภาพและเกิดความคุ้มค่าในเชิงภารกิจ เช่น การกำหนดเป้าหมายและผลการดำเนินงาน การจัดซื้อจัดจ้างเปิดเผยและเที่ยงธรรม การวินิจฉัยชี้ขาดปัญหาโดยเร็ว การสั่งราชการเป็นลายลักษณ์อักษร
- 4.การลดขั้นตอนการปฏิบัติงาน เช่น การมอบอำนาจการตัดสินใจ การใช้เทคโนโลยีและโทรคมนาคมในการปฏิบัติงาน การจัดตั้งศูนย์บริการร่วม การจัดบริการสาธารณะ
- 5.การปรับปรุงภารกิจของ อปท. เช่น การปรับปรุงหรือยกเลิกภารกิจ การแก้ไขปรับปรุงข้อบัญญัติ/เทศบัญญัติ
- 6.การอำนวยความสะดวกและการตอบสนองความต้องการของประชาชน เช่น การกำหนดระยะเวลาแล้วเสร็จของงาน การจัดช่องทางสื่อสารที่หลากหลาย การตอบข้อร้องเรียนและแจ้งผลการดำเนินงานภายใน 15 วัน
- 7.การประเมินผลการปฏิบัติงาน โดยให้บุคคลภายนอกประเมินผลและประเมินบุคคลโดยคำนึงถึงผลการปฏิบัติงาน

### มีบริการเป็นเลิศ

ความหมายของการบริการ การบริการ คือ กิจกรรม การกระทำ กระบวนการ หรือผลการปฏิบัติงาน ซึ่งทำให้ประชาชนผู้รับบริการได้รับการตอบสนองตรงตามความต้องการ หรือความจำเป็น นอกจากนี้การบริการยังเป็นกระบวนการส่งมอบและตอบสนองความต้องการของประชาชนผู้รับบริการ

พื้นฐานของการบริการที่ดี พื้นฐานของการให้บริการควรเป็นไปเพื่อมุ่งเน้นพัฒนาการบริการให้เป็นเลิศและมีมาตรฐาน ทั้งนี้พื้นฐานของการบริการที่ดี ประกอบด้วย

1. กระบวนการในการให้บริการ ผู้บริหารหน่วยงานราชการจะต้องเป็นผู้ดูแลออกแบบขั้นตอนของการบริการ หรือพิมพ์เขียว (Blueprint) สร้างกระบวนการให้บริการประชาชนอย่างเหมาะสม ต่อเนื่อง และเชื่อมโยงระหว่างหน่วยราชการต่างๆ ซึ่งจะช่วยให้ข้าราชการทำงานอย่างมีประสิทธิภาพ
2. ประสานความร่วมมือ การทำงานร่วมกันของข้าราชการจากทุกหน่วยงานตลอดจนความร่วมมือร่วมใจในการปฏิบัติงาน
3. การกระจายอำนาจในการตัดสินใจ โดยมอบอำนาจการตัดสินใจให้กับข้าราชการที่ให้บริการในการวิเคราะห์ แก้ไขปัญหาการระดมสมอง และการสร้างบรรยากาศในการปฏิบัติราชการที่แตกต่างกันตามความเหมาะสม เพื่อให้การปฏิบัติราชการเป็นไปด้วยความรวดเร็วและคล่องตัว เพื่อให้ประชาชนได้รับความพึงพอใจสูงสุด

## 2.2 ยุทธศาสตร์

### ยุทธศาสตร์การพัฒนาเทศบาลเมืองบ้านบึง

1. ยุทธศาสตร์ด้านโครงสร้างพื้นฐาน
2. ยุทธศาสตร์ด้านสังคมและการส่งเสริมคุณภาพชีวิต
3. ยุทธศาสตร์ด้านความเข้มแข็งของชุมชนและความปลอดภัยในชีวิตและทรัพย์สิน
4. ยุทธศาสตร์ด้านเศรษฐกิจและการท่องเที่ยว
5. ยุทธศาสตร์ด้านทรัพยากรธรรมชาติและสิ่งแวดล้อม
6. ยุทธศาสตร์ด้านศิลปวัฒนธรรม ประเพณี และภูมิปัญญาของท้องถิ่น
7. ยุทธศาสตร์ด้านการบริหารจัดการที่ดี

## 2.3 เป้าประสงค์

1. เมืองที่มีโครงสร้างพื้นฐานครบถ้วน มีภูมิทัศน์ที่สวยงาม
2. ประชาชนมีคุณภาพชีวิตที่ดีทั้งทางด้านร่างกาย จิตใจ และสติปัญญา
3. เมืองที่มีชุมชนเข้มแข็ง มีความปลอดภัยและอยู่ร่วมกันสันติสุข
4. เมืองเศรษฐกิจท่องเที่ยวจากเอกลักษณ์ของท้องถิ่น
5. เมืองน่าอยู่ภายใต้สิ่งแวดล้อมที่ดี
6. เมืองที่มีเอกลักษณ์ทางวัฒนธรรมและภูมิปัญญาท้องถิ่น
7. การบริหารงานตามหลักบริหารกิจการบ้านเมืองที่ดี

## 2.4 ตัวชี้วัด

1. ร้อยละของประชาชนที่เข้าถึงระบบสาธารณสุขโรค ระบบสาธารณสุขการ และโครงสร้างพื้นฐาน
2. ร้อยละของระดับคุณภาพชีวิตของประชาชน
3. ร้อยละของประชาชนและภาคเอกชนที่เข้ามีส่วนร่วมในการพัฒนาท้องถิ่น
4. ร้อยละของประชาชนมีความมั่นคงปลอดภัยในการดำรงชีวิต
5. ร้อยละของรายได้ของประชาชนต่อปี
6. ร้อยละของพื้นที่สีเขียวและระดับมลพิษ
7. ร้อยละของประชาชนทุกชุมชนมีส่วนร่วมในการสืบสานวัฒนธรรม ประเพณี และภูมิปัญญาท้องถิ่น
8. ร้อยละของเกณฑ์คะแนนตามหลักบริหารกิจการบ้านเมืองที่ดีและหลักธรรมาภิบาล

## 2.5 คำเป้าหมาย

1. ระบบสาธารณสุขปึกอก สาธารณูปการ และโครงสร้างพื้นฐานครอบคลุมทั่วเขตเทศบาลเมืองบ้านบึง
2. ประชาชนมีระดับคุณภาพชีวิตที่ดีทั้งทางด้านร่างกาย จิตใจ และสติปัญญา
3. ประชาชนและภาคเอกชนมีส่วนร่วมเสนอ ร่วมคิด ร่วมทำและร่วมติดตามในการพัฒนาท้องถิ่น
4. ความปลอดภัยในชีวิตและทรัพย์สินของประชาชนจากอาชญากรรมที่ลดลง
5. รายได้ของประชาชนเฉลี่ยต่อปีเพิ่มขึ้นอย่างต่อเนื่อง
6. ประชาชนร่วมสืบสานวัฒนธรรม ประเพณี และภูมิปัญญาท้องถิ่นของเมืองบ้านบึงให้เป็นที่รู้จัก

ของสาธารณะชน

7. การเพิ่มพื้นที่สีเขียวและการเกิดมลภาวะเป็นพิษที่ลดลง
8. การบริหารงานผ่านเกณฑ์มาตรฐานหลักบริหารกิจการบ้านเมืองที่ดีและหลักธรรมาภิบาล

## 2.6 กลยุทธ์

1. การพัฒนาระบบสาธารณสุขปึกอก สาธารณูปการและโครงสร้างพื้นฐาน
2. การพัฒนาการศึกษา การสาธารณสุข และสวัสดิการทางสังคม
3. การส่งเสริมกระบวนการมีส่วนร่วมของประชาชนและสร้างสังคมคุณภาพ
4. การส่งเสริมอาชีพ สินค้า และการท่องเที่ยวของท้องถิ่น
5. การอนุรักษ์และบริหารจัดการทรัพยากรธรรมชาติและสิ่งแวดล้อม
6. การส่งเสริมศิลปวัฒนธรรม ประเพณี และภูมิปัญญาท้องถิ่น
7. การพัฒนาการเพิ่มประสิทธิภาพการบริหารจัดการของเทศบาล

## ประเด็นยุทธศาสตร์

1. ยุทธศาสตร์ด้านโครงสร้างพื้นฐาน

## เป้าประสงค์

เมืองที่มีโครงสร้างพื้นฐานครบถ้วน มีภูมิทัศน์ที่สวยงาม

## ตัวชี้วัด

ร้อยละของประชาชนที่เข้าถึงระบบสาธารณสุขโรค ระบบสาธารณสุขการ และโครงสร้างพื้นฐาน

## ค่าเป้าหมาย

ระบบสาธารณสุขโรค สาธารณูปการ และโครงสร้างพื้นฐานครอบคลุมทั่วเขตเทศบาลเมืองบ้านบึง

## กลยุทธ์

การพัฒนาระบบสาธารณสุขโรค สาธารณูปการและโครงสร้างพื้นฐาน

## ความเชื่อมโยง

ยุทธศาสตร์ 20 ปี :

ยุทธศาสตร์ที่ 2 ด้านการสร้างความสามารถในการแข่งขัน

ยุทธศาสตร์แผนพัฒนาเศรษฐกิจและสังคมแห่งชาติ ฉบับที่ 13 :

หมวดหมู่ที่ 5 ไทยเป็นประตูการค้าการลงทุนและยุทธศาสตร์ทางโลจิสติกส์ที่สำคัญของภูมิภาค

Sustainable Development Goals (SDGs) :

เป้าหมายที่ 9 สร้างโครงสร้างพื้นฐานที่มีความทนทาน ส่งเสริมการพัฒนาอุตสาหกรรมที่ครอบคลุม และยั่งยืน และส่งเสริมนวัตกรรม

ยุทธศาสตร์จังหวัดชลบุรี :

ประเด็นการพัฒนาที่ 4 ยกระดับประสิทธิภาพการบริหารจัดการภาครัฐและภาคเอกชน โครงสร้างพื้นฐานและคมนาคม รองรับเขตพัฒนาพิเศษภาคตะวันออก

ยุทธศาสตร์การพัฒนาขององค์กรปกครองส่วนท้องถิ่นในจังหวัดชลบุรี :

1. การพัฒนาโครงสร้างพื้นฐาน/สาธารณสุขโรค

## ประเด็นยุทธศาสตร์

2. ยุทธศาสตร์ด้านสังคมและการส่งเสริมคุณภาพชีวิต

### เป้าประสงค์

ประชาชนมีคุณภาพชีวิตที่ดีทั้งทางด้านร่างกาย จิตใจ และสติปัญญา

### ตัวชี้วัด

ร้อยละของระดับคุณภาพชีวิตของประชาชน

### ค่าเป้าหมาย

ประชาชนมีระดับคุณภาพชีวิตที่ดีทั้งทางด้านร่างกาย จิตใจ และสติปัญญา

### กลยุทธ์

การพัฒนาการศึกษา การสาธารณสุข และสวัสดิการทางสังคม

### ความเชื่อมโยง

ยุทธศาสตร์ 20 ปี :

ยุทธศาสตร์ที่ 3 ด้านการพัฒนาและส่งเสริมศักยภาพทรัพยากรมนุษย์

ยุทธศาสตร์แผนพัฒนาเศรษฐกิจและสังคมแห่งชาติ ฉบับที่ 13 :

หมุดหมายที่ 12 ไทยมีกำลังคนสมรรถนะสูง มุ่งเรียนรู้อย่างต่อเนื่อง ตอบโจทย์การพัฒนาแห่ง

อนาคต

Sustainable Development Goals (SDGs) :

เป้าหมายที่ 3 สร้างหลักประกันว่าคนมีชีวิตที่มีสุขภาพดีและส่งเสริมสวัสดิภาพสำหรับทุกคนใน

ทุกวัย

เป้าหมายที่ 4 สร้างหลักประกันว่าทุกคนมีการศึกษาที่มีคุณภาพอย่างครอบคลุมและเท่าเทียม

และสนับสนุนโอกาสในการเรียนรู้ตลอดชีวิต

ยุทธศาสตร์จังหวัดชลบุรี :

ประเด็นการพัฒนาที่ 5 สร้างสรรค์สังคมให้มั่นคงมีคุณภาพและยั่งยืน

ยุทธศาสตร์การพัฒนาขององค์กรปกครองส่วนท้องถิ่นในจังหวัดชลบุรี :

4. การพัฒนาคุณภาพชีวิตสู่เมืองนวัตกรรม น้อมนำเศรษฐกิจพอเพียง

### ประเด็นยุทธศาสตร์

3. ยุทธศาสตร์ด้านความเข้มแข็งของชุมชนและความปลอดภัยในชีวิตและทรัพย์สิน

### เป้าประสงค์

เมืองที่มีชุมชนเข้มแข็ง มีความปลอดภัยและอยู่ร่วมกันสันติสุข

### ตัวชี้วัด

1. ร้อยละของประชาชนและภาคเอกชนที่เข้ามีส่วนร่วมในการพัฒนาท้องถิ่น
2. ร้อยละของประชาชนมีความมั่นคงปลอดภัยในการดำรงชีวิต

### ค่าเป้าหมาย

1. ประชาชนและภาคเอกชนมีส่วนร่วมเสนอ ร่วมคิด ร่วมทำและร่วมติดตามในการพัฒนาท้องถิ่น
2. ความปลอดภัยในชีวิตและทรัพย์สินของประชาชนจากอาชญากรรมที่ลดลง

### กลยุทธ์

การส่งเสริมกระบวนการมีส่วนร่วมของประชาชนและสร้างสังคมคุณภาพ

### ความเชื่อมโยง

ยุทธศาสตร์ 20 ปี :

ยุทธศาสตร์ที่ 1 ด้านความมั่นคง

ยุทธศาสตร์แผนพัฒนาเศรษฐกิจและสังคมแห่งชาติ ฉบับที่ 13 :

หมวดหมายที่ 8 ไทยมีพื้นที่และเมืองอัจฉริยะที่น่าอยู่ ปลอดภัย และเติบโตได้อย่างยั่งยืน

Sustainable Development Goals (SDGs) :

เป้าหมายที่ 11 ทำให้เมืองและการตั้งถิ่นฐานของมนุษย์มีความครอบคลุม ปลอดภัย มีภูมิต้านทาน และยั่งยืน

ยุทธศาสตร์จังหวัดชลบุรี :

ประเด็นการพัฒนาที่ 5 สร้างสรรค์สังคมให้มั่นคงมีคุณภาพและยั่งยืน

ยุทธศาสตร์การพัฒนาขององค์กรปกครองส่วนท้องถิ่นในจังหวัดชลบุรี :

4. การพัฒนาคุณภาพชีวิตสู่เมืองนวัตกรรม น้อมนำเศรษฐกิจพอเพียง
7. ด้านความปลอดภัยในชีวิตและทรัพย์สิน

## ประเด็นยุทธศาสตร์

4. ยุทธศาสตร์ด้านเศรษฐกิจและการท่องเที่ยว

### เป้าประสงค์

เมืองเศรษฐกิจท่องเที่ยวจากเอกลักษณ์ของท้องถิ่น

### ตัวชี้วัด

ร้อยละของรายได้ของประชาชนต่อปี

### ค่าเป้าหมาย

รายได้ของประชาชนเฉลี่ยต่อปีเพิ่มขึ้นอย่างต่อเนื่อง

### กลยุทธ์

การส่งเสริมอาชีพ สินค้า และการท่องเที่ยวของท้องถิ่น

### ความเชื่อมโยง

ยุทธศาสตร์ 20 ปี :

ยุทธศาสตร์ที่ 2 ด้านการสร้างความสามารถในการแข่งขัน

ยุทธศาสตร์แผนพัฒนาเศรษฐกิจและสังคมแห่งชาติ ฉบับที่ 13 :

หมวดหมู่ที่ 2 ไทยเป็นจุดหมายของการท่องเที่ยวที่เน้นคุณภาพและความยั่งยืน

Sustainable Development Goals (SDGs) :

เป้าหมายที่ 8 ส่งเสริมการเติบโตทางเศรษฐกิจที่ต่อเนื่อง ครอบคลุม และยั่งยืน การจ้างงานเต็มที่มีประสิทธิภาพ และการมีงานที่มีเหมาะสมสำหรับทุกคน

ยุทธศาสตร์จังหวัดชลบุรี :

ประเด็นการพัฒนาที่ 2 ยกระดับให้เป็นจังหวัดท่องเที่ยวที่มีคุณภาพระดับนานาชาติ

ยุทธศาสตร์การพัฒนาขององค์กรปกครองส่วนท้องถิ่นในจังหวัดชลบุรี :

2 การส่งเสริมวัฒนธรรม และการท่องเที่ยวสู่วัฒนกรรมวิถีใหม่

## ประเด็นยุทธศาสตร์

5. ยุทธศาสตร์ด้านทรัพยากรธรรมชาติและสิ่งแวดล้อม

### เป้าประสงค์

เมืองน่าอยู่ภายใต้สิ่งแวดล้อมที่ดี

### ตัวชี้วัด

ร้อยละของพื้นที่สีเขียวและระดับมลพิษ

### ค่าเป้าหมาย

การเพิ่มพื้นที่สีเขียวและการเกิดมลภาวะเป็นพิษที่ลดลง

### กลยุทธ์

การอนุรักษ์และบริหารจัดการทรัพยากรธรรมชาติและสิ่งแวดล้อม

### ความเชื่อมโยง

ยุทธศาสตร์ 20 ปี :

ยุทธศาสตร์ที่ 5 ด้านการสร้างการเติบโตบนคุณภาพชีวิตที่เป็นมิตรกับสิ่งแวดล้อม

ยุทธศาสตร์แผนพัฒนาเศรษฐกิจและสังคมแห่งชาติ ฉบับที่ 13 :

หมวดหมู่ที่ 11 ไทยสามารถลดความเสี่ยงและผลกระทบจากภัยธรรมชาติและ การเปลี่ยนแปลงสภาพภูมิอากาศ

**Sustainable Development Goals (SDGs) :**

เป้าหมายที่ 15 ปกป้อง ฟื้นฟู และสนับสนุนการใช้ระบบนิเวศบนบกอย่างยั่งยืน จัดการป่าไม้ อย่างยั่งยืน ต่อกู้การกลายสภาพเป็นทะเลทราย หยุดการเสื่อมโทรมของที่ดินและฟื้นสภาพกลับมาใหม่ และหยุดการสูญเสียมลพิษทางชีวภาพ

**ยุทธศาสตร์จังหวัดชลบุรี :**

ประเด็นการพัฒนาที่ 6 บริหารจัดการทรัพยากรธรรมชาติและสิ่งแวดล้อม ให้เกิดความสมดุลและมีส่วนร่วมอย่างยั่งยืน

**ยุทธศาสตร์การพัฒนาขององค์กรปกครองส่วนท้องถิ่นในจังหวัดชลบุรี :**

5. การอนุรักษ์/ฟื้นฟูสิ่งแวดล้อม และพลังงาน



## ประเด็นยุทธศาสตร์

6. ยุทธศาสตร์ด้านศิลปวัฒนธรรม ประเพณี และภูมิปัญญาของท้องถิ่น

## เป้าประสงค์

เมืองที่มีเอกลักษณ์ทางวัฒนธรรมและภูมิปัญญาท้องถิ่น

## ตัวชี้วัด

ร้อยละของประชาชนที่มีส่วนร่วมในการสืบสานวัฒนธรรม ประเพณี และภูมิปัญญาท้องถิ่น

## ค่าเป้าหมาย

ประชาชนร่วมสืบสานวัฒนธรรม ประเพณี และภูมิปัญญาท้องถิ่นของเมืองบ้านบึงให้เป็นที่รู้จักของสาธารณชน

## กลยุทธ์

การส่งเสริมศิลปวัฒนธรรม ประเพณี และภูมิปัญญาท้องถิ่น

## ความเชื่อมโยง

ยุทธศาสตร์ 20 ปี :

ยุทธศาสตร์ที่ 2 ด้านการสร้างความสามารถในการแข่งขัน

ยุทธศาสตร์แผนพัฒนาเศรษฐกิจและสังคมแห่งชาติ ฉบับที่ 13 :

หมวดหมายที่ 2 ไทยเป็นจุดหมายของการท่องเที่ยวที่เน้นคุณภาพและความยั่งยืน

Sustainable Development Goals (SDGs) :

เป้าหมายที่ 8 ส่งเสริมการเติบโตทางเศรษฐกิจที่ต่อเนื่อง ครอบคลุม และยั่งยืน การจ้างงานเต็มที่มีผลิตภาพ และการมีงานที่เหมาะสมสำหรับทุกคน

ยุทธศาสตร์จังหวัดชลบุรี :

ประเด็นการพัฒนาที่ 2 ยกระดับให้เป็นเมืองท่องเที่ยวนานาชาติ มีมาตรฐานระดับสากล

ยุทธศาสตร์การพัฒนาขององค์กรปกครองส่วนท้องถิ่นในจังหวัดชลบุรี :

2. การส่งเสริมวัฒนธรรมและการท่องเที่ยวสู่วัฒนกรรมวิถีใหม่

## ประเด็นยุทธศาสตร์

7. ยุทธศาสตร์ด้านการบริหารจัดการที่ดี

### เป้าประสงค์

การบริหารจัดการของเทศบาลเป็นไปตามหลักบริหารกิจการบ้านเมืองที่ดีและหลักธรรมาภิบาล

### ตัวชี้วัด

ร้อยละของเกณฑ์คะแนนตามหลักบริหารกิจการบ้านเมืองที่ดี

### ค่าเป้าหมาย

การบริหารงานผ่านเกณฑ์มาตรฐานหลักบริหารกิจการบ้านเมืองที่ดี

### กลยุทธ์

การพัฒนาการเพิ่มประสิทธิภาพการบริหารจัดการของเทศบาล

### ความเชื่อมโยง

ยุทธศาสตร์ 20 ปี :

ยุทธศาสตร์ที่ 6 การปรับสมดุลพัฒนาระบบการบริหารจัดการภาครัฐ

ยุทธศาสตร์แผนพัฒนาเศรษฐกิจและสังคมแห่งชาติ ฉบับที่ 13 :

หมวดหมายที่ 13 ไทยมีภาครัฐที่ทันสมัย มีประสิทธิภาพ และตอบโจทย์ประชาชน

Sustainable Development Goals (SDGs) :

เป้าหมายที่ 17 สร้างพลังแห่งการเป็นหุ้นส่วนความร่วมมือระดับสากลต่อการพัฒนาที่ยั่งยืน

ยุทธศาสตร์จังหวัดชลบุรี :

ประเด็นการพัฒนาที่ 4 ยกระดับประสิทธิภาพการบริหารจัดการภาครัฐและภาคเอกชน โครงสร้าง

พื้นฐานและคมนาคม รองรับเขตพัฒนาพิเศษภาคตะวันออก

ยุทธศาสตร์การพัฒนาขององค์กรปกครองส่วนท้องถิ่นจังหวัดชลบุรี :

6. การบริหารจัดการตามหลักธรรมาภิบาลสู่นวัตกรรมสมัยใหม่

## 2.7 จุดยืนทางยุทธศาสตร์

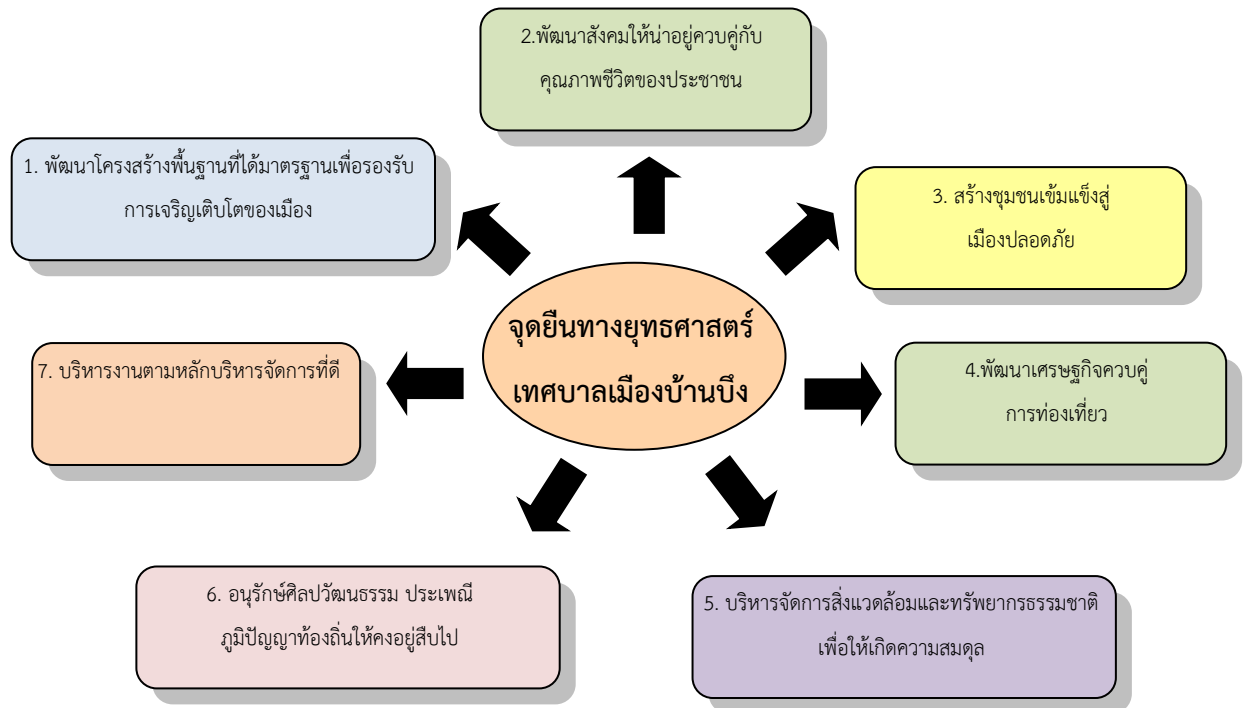

## 2.8 ความเชื่อมโยงระหว่างแผนพัฒนาระดับต่างๆ กับแผนพัฒนาท้องถิ่น

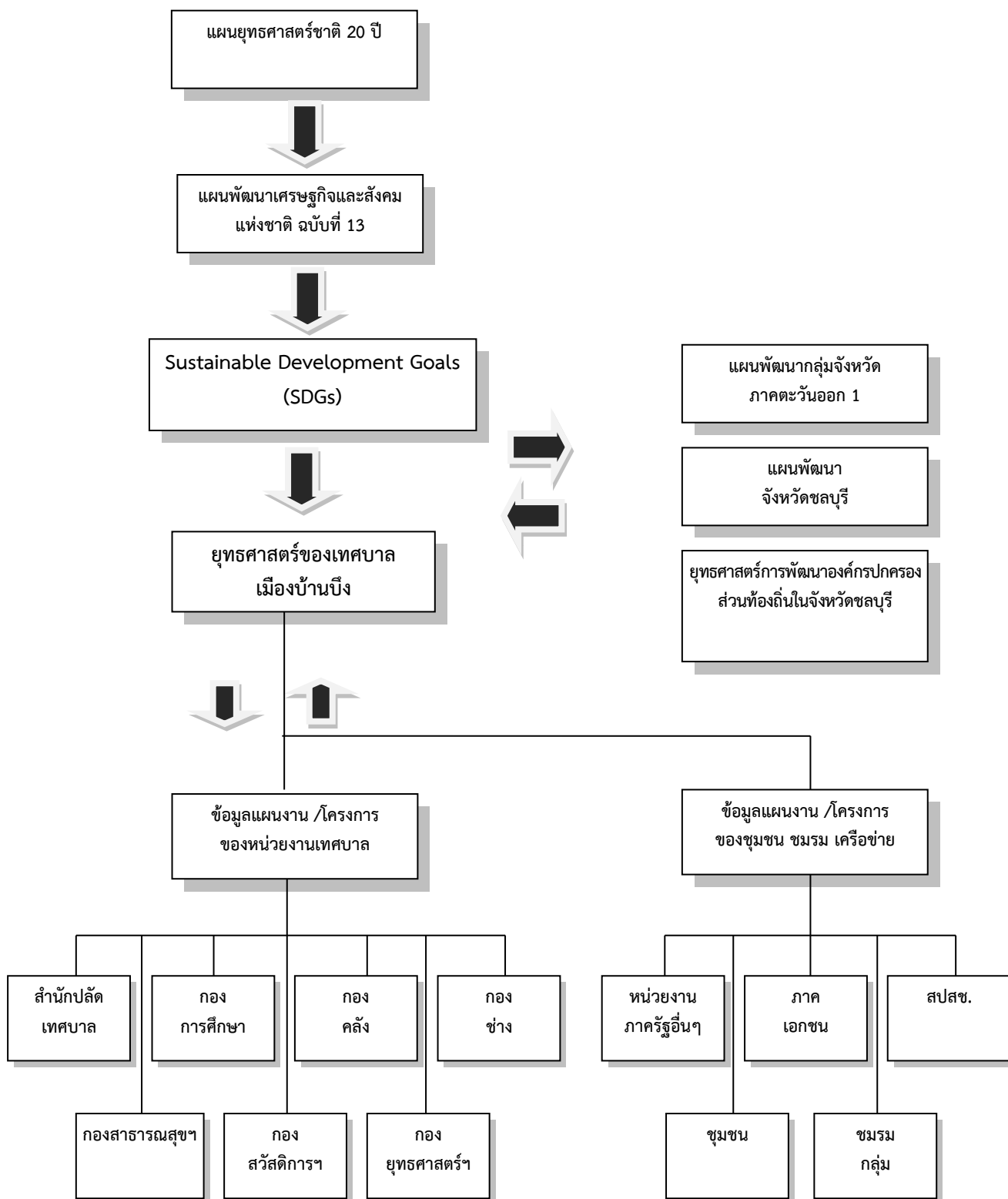

### 3. การวิเคราะห์เพื่อพัฒนาท้องถิ่น

#### 3.1 การวิเคราะห์กรอบการจัดทำยุทธศาสตร์ขององค์กรปกครองท้องถิ่น

##### ด้านสังคม

ด้านแรงงาน เนื่องจากเทศบาลเมืองบ้านบึงตั้งอยู่ในพื้นที่ไม่ไกลจากนิคมอุตสาหกรรม โรงงาน และสถานประกอบการที่อยู่บริเวณโดยรอบ ทั้งยังเป็นชุมชนเมืองที่มีความเจริญมีระบบสาธารณูปโภค สาธารณูปการเหมาะกับการพักอยู่อาศัย ทำให้คนวัยแรงงานที่มีทำงานในนิคมอุตสาหกรรมและโรงงานต่างๆ เข้ามาพักอาศัยอยู่เป็นจำนวนมาก ประกอบกับการมีจ้างแรงงานต่างชาติเข้าทำงานในเขตพื้นที่และบริเวณ พื้นที่ใกล้เคียง ทำให้เกิดการเปลี่ยนแปลงทางสังคมจากสังคมชาวไทยเชื้อสายจีนเป็นสังคมพหุวัฒนธรรมที่มีหลากหลายทางเชื้อชาติ ความเชื่อและวัฒนธรรม ซึ่งการเปลี่ยนแปลงทางสังคมที่มีความเติบโตของเมืองและประชากรมีผลต่อการดำรงชีวิตร่วมกันในสังคม

ด้านการศึกษา การศึกษาเป็นจุดเริ่มต้นในการพัฒนาศักยภาพของทรัพยากรมนุษย์ ในยุคของโลก ที่เปลี่ยนแปลงและต้องเรียนรู้ตลอดเวลา การจัดการศึกษาต้องครอบคลุมทั้งการศึกษาในระบบ การศึกษานอกระบบ และการศึกษาตามอัธยาศัย พร้อมตอบโจทย์และนำไปประยุกต์ในชีวิตประจำวัน โดยมีเป้าหมายว่าวัยเด็กต้องได้การศึกษาทุกคนและจบการศึกษาอย่างมีคุณภาพ ผู้ด้อยโอกาสต้องได้รับการศึกษาอย่างเท่าเทียมกัน วัยแรงงานสามารถศึกษาความรู้เพื่อเพิ่มทักษะในการทำงาน วัยผู้สูงอายุมีประสบการณ์และความรู้เพื่อสามารถดำรงชีวิตอย่างเหมาะสม

ด้านความยากจน จากเปลี่ยนแปลงสภาพสังคม เศรษฐกิจ แรงงาน และปัจจัยภายนอกที่ส่งผล เกิดการแข่งขันด้านธุรกิจอย่างรุนแรง การเกิดสภาวะขาดทุน การเลิกจ้างแรงงานของโรงงานและสถานประกอบการ เศรษฐกิจมีภาวะเงินเฟ้อเพิ่มขึ้นอย่างรวดเร็ว สินค้าและบริการมีราคาแพงทำให้ค่าครองชีพสูงขึ้นก่อให้เกิดปัญหาหารายรับไม่พอกับรายจ่าย เกิดภาวะคนตกงานให้ขาดรายได้ในการดำรงชีพ

ด้านอาชญากรรมและปัญหาสุขภาพจิต จากสังคมที่มีความเติบโตด้านวัตถุและมีประชากรหลากหลายทางเชื้อชาติทำให้ขาดการเอื้อเฟื้ออาทรต่อกันและต่างคนต่างอยู่ การไม่เข้าเคารพกฎหมายและระเบียบทางสังคมเนื่องจากอยู่สภาพทางสังคมที่เปลี่ยนแปลงและสภาพทางเศรษฐกิจที่ถดถอยนำไปสู่ความเครียดและสภาพจิตใจหดหู่ ซึ่งนำไปสู่ปัญหาอาชญากรรมและปัญหาสุขภาพจิตในพื้นที่

ด้านเทคโนโลยีและนวัตกรรม หน่วยงานภาครัฐและภาคเอกชนมีการพัฒนาเทคโนโลยีและนวัตกรรมต่างๆ ในรูปแบบระบบสารสนเทศ แอปพลิเคชันและสิ่งประดิษฐ์ ทำให้เทคโนโลยี การสื่อสาร และนวัตกรรมมีความก้าวหน้าสามารถเข้าถึงได้ง่าย ดังนั้นจึงต้องพัฒนาคนทุกเพศทุกวัยให้มีความรู้ความเข้าใจ และใช้เทคโนโลยีและนวัตกรรมเพื่ออำนวยความสะดวกในการดำรงชีวิต

##### ด้านทรัพยากรธรรมชาติและสิ่งแวดล้อม

มนุษย์เรามีความสัมพันธ์กับทรัพยากรธรรมชาติและสิ่งแวดล้อมอย่างใกล้ชิด ทั้งในฐานะที่เป็นส่วนหนึ่งของธรรมชาติ และในขณะเดียวกันก็เป็นผู้ใช้ประโยชน์จากธรรมชาติในการดำรงชีวิต แต่เดิมเทศบาลเมืองบ้านบึงเป็นเมืองเกษตรกรรม มีพื้นที่สีเขียว แต่เนื่องจากการเพิ่มจำนวนของประชากรและการขยายตัวของแหล่งที่อยู่อาศัย ทำให้ทรัพยากรธรรมชาติและสิ่งแวดล้อมแปรเปลี่ยนไป พื้นที่สีเขียวลดลง มีปัญหามลพิษอากาศและเสียง ปัญหาขยะมูลฝอยที่เพิ่มขึ้น นอกจากนี้สถานการณ์ในโลกปัจจุบันได้เผชิญกับปัญหาภาวะโลกร้อนซึ่งเป็นแสดงให้ถึงการเสียดุลของธรรมชาติ ปัญหาเหล่านี้ทำให้ประชาชนได้ผลกระทบทั้งทางตรงและทางอ้อมต่อการดำรงชีวิต ดังนั้นจำเป็นต้องให้ความสำคัญในการดูแลรักษาทรัพยากรธรรมชาติ

และสิ่งแวดล้อมให้คงอยู่ โดยปลูกจิตสำนึกในการดูแลรักษาทรัพยากรธรรมชาติและสิ่งแวดล้อมแก่ประชาชน การสร้างพื้นที่เขียวด้วยการปลูกต้นไม้ การรณรงค์และทำกิจกรรมขยะรีไซเคิล เพื่อให้เทศบาลเมืองบ้านบึงมีทรัพยากรธรรมชาติและสิ่งแวดล้อมที่ดีต่อไป

### ด้านเศรษฐกิจ

บ้านบึงแต่เดิมเป็นเมืองเล็กๆ และมีผู้คนอาศัยอยู่จำนวนไม่มาก จึงยึดอาชีพด้วยการทำไร่ไถนา และไร่มันสำปะหลัง และการค้าขายอาหารที่เอกลักษณ์ของท้องถิ่น เช่น ก๋วยเตี๋ยว ขนมจีน ฮ้อยจ้อ กุ้งช่าย ซึ่งสภาพเศรษฐกิจเป็นเมืองเกษตรกรรมและการค้าขาย รายได้ของครัวเรือนจึงมาจากพืชผลการเกษตรและการขายอาหาร แต่เนื่องจากการเติบโตของเมืองและการคมนาคมที่สะดวกรวดเร็ว ทำให้มีการประกอบอาชีพธุรกิจและการค้าที่หลากหลายมีห้างสรรพสินค้า ร้านสะดวกซื้อ ธุรกิจแฟรนไชส์ในเขตพื้นที่มากขึ้น ทั้งนี้มีนิคมอุตสาหกรรม โรงงาน สถานประกอบการที่ตั้งอยู่โดยรอบๆ จึงมีการประกอบอาชีพรับจ้าง พนักงานบริษัทเป็นส่วนใหญ่ เศรษฐกิจที่ขับเคลื่อนในเมืองบ้านบึงจึงภาคอุตสาหกรรมและภาคแรงงาน ธุรกิจ SMEs

แต่ด้วยสถานการณ์ภายนอกจากสถานการณ์การแพร่ระบาดของโรคระบาด สภาพเศรษฐกิจของโลกและสภาพเศรษฐกิจของประเทศไทยที่มีความผันผวนและไม่แน่นอน ประชาชนประสบภาวะค่าครองชีพสูง รายได้ไม่เพียงพอต่อรายจ่าย จึงต้องให้ความสำคัญการพัฒนาส่งเสริมอาชีพให้แก่ประชาชนในท้องถิ่น ตลอดจนการจัดกิจกรรมส่งเสริมการขายสินค้าของคนในพื้นที่ควบคู่กับการจัดงานประเพณีวัฒนธรรมเพื่อกระตุ้นเศรษฐกิจ

### ด้านโครงสร้างพื้นฐาน

เทศบาลเมืองบ้านบึงเป็นเมืองที่เป็นทางผ่านไปจังหวัดระยอง จันทบุรี และตราด ซึ่งมีนักท่องเที่ยวเดินทางผ่านไปมาเกือบตลอดทั้งปี โดยเลือกเมืองบ้านบึงเป็นจุดแวะพักระหว่างการท่องเที่ยว มีห้างสรรพสินค้าขนาดใหญ่ 2 แห่ง ให้ประชาชนในเขตเทศบาลและนอกเขตเทศบาล ได้จับจ่ายสินค้าอุปโภคและบริโภค ตลอดจนพื้นที่ภายนอกเขตเทศบาลมีการพัฒนาด้านอุตสาหกรรม มีนิคมอุตสาหกรรมและโรงงานตั้งบริวารรอบๆ เขตเทศบาลเป็นจำนวนมาก ทำให้มีกลุ่มแรงงานอุตสาหกรรมได้เข้าพักอาศัยอยู่ในเขตพื้นที่เทศบาล ทำให้เทศบาลเมืองบ้านบึงมีทิศทางในด้านการขยายตัวเมือง มีการเติบโตของย่านที่อยู่อาศัยและอาคารพาณิชย์ และมีการประกอบอาชีพพาณิชยกรรมเพิ่มขึ้น ดังนั้น จึงต้องมีโครงสร้างพื้นฐานที่ได้มาตรฐานและการคมนาคมที่สะดวกรวดเร็ว เพื่อรองรับการสถานการณ์การเจริญเติบโตของเมือง

เทศบาลเมืองบ้านบึงได้มีการพัฒนาโครงสร้างพื้นฐานตั้งแต่ปี พ.ศ.2534 เป็นมา จนครอบคลุมเกือบทุกพื้นที่ แต่ในปัจจุบันยังพบปัญหาการชำรุดของถนนบางสาย ปัญหาการระบายน้ำเสียลงแหล่งน้ำ ปัญหาน้ำท่วมในบางพื้นที่ นอกจากนี้มีการก่อสร้างหมู่บ้านจัดสรรในเขตพื้นที่ ทำให้จำเป็นต้องจัดวางระบบระบายน้ำให้มีความเหมาะสม

ดังนั้นด้านโครงสร้างพื้นฐานยังมีจำเป็นต้องสำรวจและวิเคราะห์เพื่อการลงทุนพัฒนาให้โครงสร้างพื้นฐานภายในเขตเทศบาลมีมาตรฐานและครอบคลุมทั่วเขตพื้นที่เทศบาล เพื่อรองรับการเจริญเติบโตของเมืองในอนาคต

### ด้านบริหารจัดการ

ปัจจุบันโลกเป็นยุคเปลี่ยนแปลงเทคโนโลยีสื่อสาร ข่าวดสารสามารถสื่อถึงกันอย่างรวดเร็ว ทำให้หน่วยงาน องค์กร และบุคลากรต้องก้าวทันต่อเปลี่ยนแปลง การพัฒนาระบบการบริหารงานราชการและพัฒนาศักยภาพบุคลากรจึงเป็นสิ่งสำคัญที่ทำให้องค์กรมีความเข้มแข็ง ก้าวทันต่อเหตุการณ์ ส่งผลให้การบริการประชาชนนั้นมีความสะดวกรวดเร็ว ถูกต้อง และแม่นยำ สิ่งสำคัญการบริหารงานราชการจะต้องมีหลักการบริหารกิจการที่ดีควบคู่ไปด้วย โดยมีการตัดสินใจอย่างโปร่งใส การเข้าถึงประชาชน ความรับผิดชอบต่อการปฏิบัติงาน

เทศบาลเมืองบ้านบึงจึงมุ่งเน้นให้มีการพัฒนาศักยภาพของบุคลากรภายในองค์กร กลุ่ม และเครือข่ายต่างๆ โดยดำเนินการไปควบคู่กับการส่งเสริมคุณธรรมจริยธรรม เปิดโอกาสให้ประชาชนได้รับรู้ข้อมูลข่าวสารและเข้ามาส่วนร่วมในการพัฒนาท้องถิ่น ตลอดจนดำเนินการสำรวจปัญหาและความพึงพอใจของประชาชนต่อการปฏิบัติงานของเทศบาล โดยมีการประเมินผลจากคณะกรรมการที่มีตัวแทนภาคประชาชนเข้าร่วม เพื่อให้มีการปรับปรุงระบบการบริหารงานให้เป็นไปตามหลักการบริหารกิจการที่ดี

## การวิเคราะห์ศักยภาพของเทศบาลเมืองบ้านบึง ด้วย SWOT Analysis

จุดแข็ง (STRENGTHS)	จุดอ่อน (WEAKNESSES)
<p><u>ด้านเศรษฐกิจ</u></p> <ul style="list-style-type: none"> <li>- สนับสนุนและส่งเสริมวัฒนธรรมประเพณีของท้องถิ่นทำให้เกิดการท่องเที่ยวเชิงวัฒนธรรม</li> <li>- แหล่งดินแดนอาหารอร่อยที่มีชื่อเสียงมานาน เช่น กวยเตี๋ยว ขนมจีน ฮ้อยจ้อ ขนมก๊วยฉ่าย</li> </ul> <p><u>ด้านสังคม</u></p> <ul style="list-style-type: none"> <li>- มีกลุ่ม ชมรมและเครือข่าย ที่สามารถสนับสนุนการดำเนินงานเพื่อพัฒนาท้องถิ่น</li> <li>- ประชาชนในเขตเทศบาลเมืองบ้านบึงมีการประกอบอาชีพที่หลากหลาย</li> </ul> <p><u>ด้านการศึกษา</u></p> <ul style="list-style-type: none"> <li>- จัดการศึกษาครอบคลุมทั้งระดับอนุบาล ประถมศึกษา และมัธยมศึกษา</li> </ul> <p><u>ด้านการผังเมือง</u></p> <ul style="list-style-type: none"> <li>- มีระบบสาธารณูปโภคและสาธารณูปการครบถ้วน ทั้งไฟฟ้า ประปา โทรศัพท์</li> <li>- การคมนาคมมีความสะดวก สามารถเดินทางไปยังกรุงเทพมหานครและจังหวัดใกล้เคียงได้หลายเส้นทาง</li> </ul> <p><u>ด้านเทคโนโลยี</u></p> <ul style="list-style-type: none"> <li>- การนำระบบสารสนเทศมาใช้ในการปฏิบัติงานและการบริการประชาชน</li> <li>- พัฒนาความรู้แก่บุคลากรเพื่อให้ก้าวทันต่อเทคโนโลยีอย่างต่อเนื่อง</li> </ul> <p><u>ด้านทรัพยากรธรรมชาติและสิ่งแวดล้อม</u></p> <ul style="list-style-type: none"> <li>- การส่งเสริมการใช้พลังงานที่เป็นมิตรต่อสิ่งแวดล้อมภายในสำนักงานและจุดที่ให้บริการสาธารณะ</li> </ul>	<p><u>ด้านเศรษฐกิจ</u></p> <ul style="list-style-type: none"> <li>- เศรษฐกิจภายในเขตเทศบาลนั้นเป็นเศรษฐกิจภาคครัวเรือน ไม่มีเศรษฐกิจภาคอุตสาหกรรม ซึ่งทำให้รายได้ที่จัดเก็บเองน้อยกว่าองค์กรปกครองส่วนท้องถิ่นอื่นที่มีเศรษฐกิจภาคอุตสาหกรรม</li> </ul> <p><u>ด้านสังคม</u></p> <ul style="list-style-type: none"> <li>- ขาดการมีส่วนร่วมของประชาชน กลุ่ม ชมรมและเครือข่ายต่างๆ เพื่อพัฒนาท้องถิ่น</li> <li>- มีประชากรแฝงทำให้เกิดปัญหาความเดือดร้อน รำคาญ และความปลอดภัยในทรัพย์สิน</li> </ul> <p><u>ด้านการศึกษา</u></p> <ul style="list-style-type: none"> <li>- การขยายชั้นเรียนทำให้บุคลากรทางการศึกษาในโรงเรียนและศูนย์พัฒนาเด็กเล็กไม่เพียงพอ</li> </ul> <p><u>ด้านการผังเมือง</u></p> <ul style="list-style-type: none"> <li>- เมืองมีการเจริญเติบโตทำให้การคมนาคมและการจราจรภายในเขตมีความหนาแน่น</li> <li>- ถนนภายในเขตเทศบาลแม้มีความครอบคลุมทุกพื้นที่ในเขตเทศบาล แต่ปัจจุบันเริ่มการมีข่าจรุด</li> </ul> <p><u>ด้านเทคโนโลยี</u></p> <ul style="list-style-type: none"> <li>- ประชาชนในเขตเทศบาลยังขาดความรู้ความเข้าใจและการใช้เทคโนโลยี</li> <li>- การบริการแก่ประชาชนด้วยเทคโนโลยีไม่ได้รับการตอบสนองจากประชาชน</li> </ul> <p><u>ด้านทรัพยากรธรรมชาติและสิ่งแวดล้อม</u></p> <ul style="list-style-type: none"> <li>- การขยายพื้นที่สีเขียวกระทำได้ยากเนื่องจากเป็นชุมชนเมือง</li> <li>- ประชาชนในพื้นที่รวมทั้งประชากรแฝงขาดจิตสำนึกในการดูแลและรักษาสิ่งแวดล้อม</li> </ul>



โอกาส (OPPORTUNITIES)	อุปสรรค (THREATS)
<p><u>ด้านเศรษฐกิจ</u></p> <ul style="list-style-type: none"> <li>- การเติบโตของธุรกิจบางประเภท ซึ่งเป็นช่องทาง การเสริมสร้างรายได้ของประชาชนในพื้นที่</li> <li>- แอปพลิเคชันของธนาคารรองรับการดำเนินงาน ด้านธุรกรรมการเงิน</li> <li>- นโยบายการส่งเสริมและการท่องเที่ยวของรัฐบาล</li> </ul>	<p><u>ด้านเศรษฐกิจ</u></p> <ul style="list-style-type: none"> <li>- การเติบโตเศรษฐกิจของประเทศมีความไม่แน่นอน ขึ้นกับสถานการณ์ด้านการเมือง การแพร่ระบาดของ โรคติดต่อ</li> <li>- การจัดเก็บภาษีของรัฐบาลไม่เป็นไปตามเป้าหมาย ที่กำหนดไว้</li> </ul>
<p><u>ด้านสังคม</u></p> <ul style="list-style-type: none"> <li>- รัฐบาลมีนโยบายการจัดสวัสดิการทางสังคมแก่ ผู้สูงอายุ คนพิการและผู้ด้อยโอกาส</li> <li>- สังคมไทยพร้อมให้ความช่วยเหลือผู้ด้อยโอกาสและ ผู้ที่เดือดร้อน</li> </ul>	<p><u>ด้านสังคม</u></p> <ul style="list-style-type: none"> <li>- สภาพทางสังคมไทยมีการเปลี่ยนแปลงส่งผลต่อ วิธีการดำรงชีวิต</li> <li>- สังคมไทยก้าวสู่สังคมผู้สูงอายุและขาดแคลนแรงงาน เพื่อการพัฒนาประเทศ</li> </ul>
<p><u>ด้านการศึกษา</u></p> <ul style="list-style-type: none"> <li>- มีเครือข่ายระหว่างโรงเรียนและวิทยาลัยเพื่อความ ร่วมมือทางด้านการศึกษาของนักเรียน</li> <li>- มีหน่วยงานภาครัฐที่สามารถสนับสนุนงบประมาณ เพื่อพัฒนาด้านการศึกษา</li> </ul>	<p><u>ด้านการศึกษา</u></p> <ul style="list-style-type: none"> <li>- นโยบายการปฏิรูปการศึกษายังไม่สามารถปฏิบัติ ได้อย่างเป็นรูปธรรม</li> <li>- ระบบการศึกษาของประเทศไม่สอดคล้องกับการ เรียนรู้ในโลกยุคโลกาภิวัตน์</li> </ul>
<p><u>ด้านการผังเมือง</u></p> <ul style="list-style-type: none"> <li>- การขยายตัวของกรมคมนาคมจากพื้นที่บริเวณใกล้เคียง ส่งผลให้การคมนาคมมีความสะดวกรวดเร็วยิ่งขึ้น</li> <li>- พื้นที่ใกล้เคียงมีโรงงานอุตสาหกรรมคนในพื้นที่ สามารถดำเนินธุรกิจกับผู้ประกอบการต่างๆได้</li> </ul>	<p><u>ด้านการผังเมือง</u></p> <ul style="list-style-type: none"> <li>- พื้นที่รอบๆมีการเติบโตของเมืองทำให้เส้นทางการรับ น้ำเปลี่ยนแปลงเมื่อฝนตกหนักก่อให้เกิดปัญหาน้ำท่วม</li> <li>- นโยบายการจัดผังเมืองมีผลกระทบต่อการเวนคืนที่อยู่ อาศัยและบ้านเรือนของประชาชน</li> </ul>
<p><u>ด้านเทคโนโลยี</u></p> <ul style="list-style-type: none"> <li>- มีผู้ให้บริการระบบการสื่อสารและโทรคมนาคมที่ หลากหลาย</li> <li>- มีระบบสารสนเทศและแอปพลิเคชันต่างๆ เพื่อ รองรับการทำงานและการให้บริการ</li> </ul>	<p><u>ด้านเทคโนโลยี</u></p> <ul style="list-style-type: none"> <li>- การขาดความร่วมมือระหว่างหน่วยงานภาครัฐและ ผู้ให้บริการระบบการสื่อสารและโทรคมนาคม</li> <li>- เทคโนโลยี การสื่อสารและโทรคมนาคมมีค่าใช้จ่าย ในการดำเนินงานสูง</li> </ul>
<p><u>ด้านทรัพยากรธรรมชาติและสิ่งแวดล้อม</u></p> <ul style="list-style-type: none"> <li>- นโยบายรัฐบาลและนโยบายจังหวัดส่งเสริมให้มี กระบวนการมีส่วนร่วม เพื่อให้เกิดความสมดุลใน ระบบนิเวศน์และการใช้ประโยชน์</li> </ul>	<p><u>ด้านทรัพยากรธรรมชาติและสิ่งแวดล้อม</u></p> <ul style="list-style-type: none"> <li>- การขยายตัวของภาคอุตสาหกรรมที่อยู่บริเวณ โอบล้อมพื้นที่ของเทศบาลส่งผลโดยตรงในด้าน มลพิษทางน้ำและมลพิษอากาศ</li> <li>- พื้นที่การเกษตรที่โดยรอบมีการเผาอ้อยก่อให้เกิด มลพิษทางอากาศ</li> </ul>

### 3.2 การประเมินสภาพแวดล้อมภายนอกที่เกี่ยวข้อง

1. ยุทธศาสตร์ด้านโครงสร้างพื้นฐาน	
สภาพแวดล้อมภายนอกที่มีผลต่อการพัฒนา	แนวทางการดำเนินงาน
1. การพัฒนาโครงสร้างพื้นฐาน สิ่งอำนวยความสะดวกด้านการคมนาคม การขนส่งและการค้า 2. การพัฒนาประสิทธิภาพและขยายการให้บริการด้านโครงสร้างพื้นฐานดิจิทัลและนวัตกรรม 3. การพัฒนาพัฒนาประสิทธิภาพและขยายการให้บริการด้านระบบไฟฟ้า ระบบประปา	1. ต้องดำเนินการพัฒนา ปรับปรุง โครงสร้างพื้นฐานระบบสาธารณูปโภค ระบบสาธารณูปการ เพื่อรองรับการ 2. การศึกษาและเตรียมความพร้อมในการรองรับโครงสร้างพื้นฐานดิจิทัล นวัตกรรมในอนาคต ตลอดจนการนำเทคโนโลยีสมัยใหม่มาดำเนินการพัฒนาท้องถิ่น

2. ยุทธศาสตร์ด้านสังคมและการส่งเสริมคุณภาพชีวิต	
สภาพแวดล้อมภายนอกที่มีผลต่อการพัฒนา	แนวทางการดำเนินงาน
1. การมุ่งพัฒนาศักยภาพคนทุกเพศทุกวัยให้มีทักษะความรู้ความสามารถ 2. การยกระดับคุณภาพการศึกษาและการเรียนรู้ 3. การส่งเสริมคนมีสุขภาพและโภชนาการที่ดี ตลอดจนการส่งเสริมการออกกำลังกาย เพื่อลดปัจจัยเสี่ยงด้านสุขภาพ	1. การพัฒนาการศึกษาการตลอดชีวิต 2. การพัฒนาการศึกษาในระบบและนอกระบบให้มีทันสมัยและเกิดสัมฤทธิ์ผล 3. การส่งเสริมกิจกรรมการออกกำลังกายและการจัดสถานที่ออกกำลังกาย เพื่อดูแลและสุขภาพอนามัย 4. การพัฒนาคุณภาพชีวิตและการจัดสวัสดิการทางสังคมแก่ผู้สูงอายุ ผู้พิการ และผู้ด้อยโอกาส

3. ยุทธศาสตร์ด้านความเข้มแข็งของชุมชนและความปลอดภัยในชีวิตและทรัพย์สิน	
สภาพแวดล้อมภายนอกที่มีผลต่อการพัฒนา	แนวทางการดำเนินงาน
1. การสร้างเครือข่ายและภาคีเพื่อขับเคลื่อนการพัฒนาสังคม 2. การเชื่อมโยงแผนระดับต่างๆ เพื่อการพัฒนาที่ยั่งยืน 3. การสร้างความปรองดองของคนในชาติ 4. การรักษาความสงบเรียบร้อยภายในประเทศ 5. การลดปัญหาและอาชญากรรมที่เกิดจากยาเสพติด	1. การบูรณาการความร่วมมือภาคประชาชนและภาคเอกชนในการพัฒนาท้องถิ่น 2. การวางแผนยุทธศาสตร์ท้องถิ่นให้สอดคล้องกับยุทธศาสตร์ชาติ แผนแม่บท แผนจังหวัด ฯลฯ 3. การสร้างระบบรักษาความปลอดภัยในชีวิตและทรัพย์สิน โดยสร้างเครือข่ายภาคประชาชนและนำเทคโนโลยีเข้ามาใช้ 4. การเฝ้าระวังและป้องกันปัญหาที่เกิดจากยาเสพติด

4. ยุทธศาสตร์ด้านเศรษฐกิจและการท่องเที่ยว	
สภาพแวดล้อมภายนอกที่มีผลต่อการพัฒนา	แนวทางการดำเนินงาน
1. การพัฒนาและการฟื้นฟูเศรษฐกิจแบบฐานราก 2. การกระตุ้นเศรษฐกิจและสร้างรายได้ภายในผู้ประกอบการ SMEs และร้านค้ารายย่อย 3. การส่งเสริมการท่องเที่ยวในเชิงวัฒนธรรม	1. การกระจายเศรษฐกิจเพื่อให้หมุนเวียนภายในชุมชน 2. การส่งเสริมทักษะทางด้านอาชีพเพื่อสร้างรายได้ภายในครัวเรือน 3. การสร้างเอกลักษณ์ทางการท่องเที่ยววิถีใหม่

5. ยุทธศาสตร์การอนุรักษ์/ฟื้นฟูสิ่งแวดล้อมและพลังงาน	
สภาพแวดล้อมภายนอกที่มีผลต่อการพัฒนา	แนวทางการดำเนินงาน
1. การรักษาฟื้นฟูทรัพยากรธรรมชาติ และการใช้ประโยชน์ทรัพยากรทางชีวภาพ 2. การแก้ไขปัญหาด้านสิ่งแวดล้อม เช่น การควบคุมระดับของมลพิษ การลดปริมาณการกำจัดขยะมูลฝอยและน้ำเสีย การรีไซเคิลขยะมูลฝอย ฯลฯ	1. การจัดการขยะมูลฝอยและน้ำเสียอย่างเป็นระบบ เพื่อรักษาระดับการเกิดมลภาวะ และการส่งเสริมคัดแยกขยะมูลฝอยและการรีไซเคิลขยะมูลฝอยภายในชุมชน 2. การพัฒนาพื้นที่ที่มีอย่างจำกัดให้มีพื้นที่สีเขียวเพื่อรักษาสิ่งแวดล้อม 3. การส่งเสริมและรณรงค์การใช้ทรัพยากรธรรมชาติให้เกิดประโยชน์สูงสุด

6 ยุทธศาสตร์ด้านศิลปวัฒนธรรม ประเพณี และภูมิปัญญาท้องถิ่น	
สภาพแวดล้อมภายนอกที่มีผลต่อการพัฒนา	แนวทางการดำเนินงาน
1. การส่งเสริมการสร้างรายได้จากการท่องเที่ยว 2. การสร้างอัตลักษณ์และเอกลักษณ์ที่สะท้อนวัฒนธรรมท้องถิ่นและวิถีชุมชน และการสร้างหนึ่งตำบลหนึ่งผลิตภัณฑ์	1. การสืบสานวัฒนธรรมประเพณี และภูมิปัญญาของท้องถิ่นให้คงอยู่สืบไป 2. การส่งเสริมเอกลักษณ์ของท้องถิ่น เช่น วัฒนธรรมประเพณีอาหารของท้องถิ่นให้เป็นที่รู้จักของคนทั่วไป

7. ยุทธศาสตร์ด้านการบริหารจัดการที่ดี	
สภาพแวดล้อมภายนอกที่มีผลต่อการพัฒนา	แนวทางการดำเนินงาน
1. การส่งเสริมให้องค์กรปกครองท้องถิ่นมีการบริหารจัดการและให้บริการแก่ประชาชนในท้องถิ่นได้อย่างมีประสิทธิภาพ ประสิทธิภาพ โปร่งใส และตรวจสอบได้ 2. การลดปัญหาการทุจริตและประพฤติมิชอบ	1. การส่งเสริมกระบวนการมีส่วนร่วมของประชาชนให้เข้ามามีบทบาทในการพัฒนาท้องถิ่น 2. การนำหลักธรรมาภิบาลเป็นแนวทางในการบริหารและปฏิบัติราชการ 3. การส่งเสริมคุณธรรม จริยธรรม แก่บุคลากรของท้องถิ่น 4. การพัฒนาอุปกรณ์ เครื่องไม้เครื่องมือ ตลอดจนนาระบบสารสนเทศเพื่อพัฒนาประสิทธิภาพการให้บริการประชาชน

## ส่วนที่ 3

การนำแผนพัฒนาท้องถิ่น

ไปสู่การปฏิบัติ

ส่วนที่ 3  
 การนำแผนพัฒนาท้องถิ่นไปสู่การปฏิบัติ

1. ยุทธศาสตร์การพัฒนาและแผนงาน

เทศบาลเมืองบ้านบึงจะดำเนินการนำแผนท้องถิ่นไปสู่การปฏิบัติตามยุทธศาสตร์และแผนงาน ดังนี้

ที่	ยุทธศาสตร์ชาติ 20 ปี	แผนพัฒนาเศรษฐกิจ และสังคมแห่งชาติ ฉบับที่ 13	SDGs	ยุทธศาสตร์ จังหวัดชลบุรี	ยุทธศาสตร์การ พัฒนาขององค์กร ปกครองส่วนท้องถิ่น ในเขตจังหวัดชลบุรี	ยุทธศาสตร์ เทศบาลเมือง บ้านบึง	กลยุทธ์	แผนงาน	หน่วยงาน รับผิดชอบหลัก
1	ยุทธศาสตร์ที่ 1 ด้านความมั่นคง	หมวดหมู่ที่ 8 ไทยมีพื้นที่ และเมืองอัจฉริยะที่น่าอยู่ ปลอดภัย และเติบโตได้ อย่างยั่งยืน	เป้าหมายที่ 11 ทำให้ เมืองและการตั้งถิ่น ฐานของมนุษย์มีความ ครอบคลุม ปลอดภัย มีภูมิทัศน์ทางและยั่งยืน	5. สร้างสรรค์สังคม ใหม่มั่นคงคุณภาพ และยั่งยืน	4. การพัฒนาคุณภาพ ชีวิตสู่เมืองนวัตกรรม น้อมนำเศรษฐกิจ พอเพียง 7. ด้านความปลอดภัย ในชีวิตและทรัพย์สิน	3. ยุทธศาสตร์ด้าน ความเข้มแข็งของ ชุมชนและความ ปลอดภัยในชีวิต และทรัพย์สิน	การส่งเสริม กระบวนการมีส่วนร่วม ร่วมของประชาชน และสร้างสังคม คุณภาพ	แผนงานการศึกษา ความสงบภายใน แผนงานสาธารณสุข แผนงานสร้างความ เข้มแข็งของชุมชน	สำนักปลัดฯ กองสาธารณสุขฯ กองสวัสดิการฯ
2	ยุทธศาสตร์ที่ 2 ด้านการสร้าง ความสามารถใน การแข่งขัน	หมวดหมู่ที่ 5 ไทยเป็น ประตูการค้าการลงทุน และยุทธศาสตร์ทาง โลจิสติกส์ที่สำคัญของ ภูมิภาค	เป้าหมายที่ 9 สร้าง โครงสร้างพื้นฐานที่มี ความทนทาน ส่งเสริม การพัฒนาอุตสาหกรรม ที่ครอบคลุมและยั่งยืน และส่งเสริมนวัตกรรม และนวัตกรรม	4. ยกระดับ การบริหารจัดการ และภาคเอกชน โครงสร้างพื้นฐานและ คมนาคม รองรับเขต พัฒนาพิเศษภาค ตะวันออก	1. การพัฒนาโครงสร้าง พื้นฐาน/สาธารณูปโภค	1. ยุทธศาสตร์ด้าน โครงสร้างพื้นฐาน	การพัฒนาแบบ สาธารณูปโภค สาธารณูปการและ โครงสร้างพื้นฐาน	แผนงานอุตสาหกรรม กองการศึกษา กองช่าง กองสาธารณสุขฯ กองสวัสดิการฯ กองยุทธศาสตร์ฯ	สำนักปลัดฯ กองการศึกษา กองช่าง กองสาธารณสุขฯ กองสวัสดิการฯ กองยุทธศาสตร์ฯ

ส่วนที่ 3  
การนำแผนพัฒนาท้องถิ่นไปสู่การปฏิบัติ

1. ยุทธศาสตร์การพัฒนาและแผนงาน

เทศบาลเมืองบ้านบึงจะดำเนินการนำแผนท้องถิ่นไปสู่การปฏิบัติตามยุทธศาสตร์และแผนงาน ดังนี้

ที่	ยุทธศาสตร์ชาติ 20 ปี	แผนพัฒนาเศรษฐกิจ และสังคมแห่งชาติ ฉบับที่ 13	SDGs	ยุทธศาสตร์ จังหวัดชลบุรี	ยุทธศาสตร์การ พัฒนาขององค์กร ปกครองส่วนท้องถิ่น ในเขตจังหวัดชลบุรี	ยุทธศาสตร์ เทศบาลเมือง บ้านบึง	กลยุทธ์	แผนงาน	หน่วยงาน รับผิดชอบหลัก
		หมวดหมู่ที่ 2 ไทยเป็น จุดหมายของการท่องเที่ยว ที่เน้นคุณภาพและ ความยั่งยืน	เป้าหมายที่ 8 ส่งเสริม การเติบโตทางเศรษฐกิจ ที่ต่อเนื่อง ครอบคลุม และยั่งยืน การจ้างงาน เต็มที่มีผลิตภาพ และการมีงานที่มี เหมาะสมสำหรับทุกคน	2. ยกระดับให้เป็น จังหวัดท่องเที่ยวที่มี คุณภาพระดับ นานาชาติ	2. การส่งเสริมวัฒนธรรม และการท่องเที่ยวสู่ นวัตกรรมวิถีใหม่	4. ยุทธศาสตร์ด้าน เศรษฐกิจและการ ท่องเที่ยว	การส่งเสริมอาชีพ สินค้า และการ ท่องเที่ยวของ ท้องถิ่น	แผนงานบริหารงานทั่วไป แผนงานสร้างความ เข้มแข็งของชุมชน แผนงานการพาณิชย์	กองยุทธศาสตร์ฯ กองสาธารณสุขฯ กองสวัสดิการฯ
		หมวดหมู่ที่ 2 ไทยเป็น จุดหมายของการท่องเที่ยว ที่เน้นคุณภาพและ ความยั่งยืน	เป้าหมายที่ 8 ส่งเสริม การเติบโตทางเศรษฐกิจ ที่ต่อเนื่อง ครอบคลุม และยั่งยืน การจ้างงาน เต็มที่มีผลิตภาพ และการมีงานที่มี	2. ยกระดับให้เป็น จังหวัดท่องเที่ยวที่มี คุณภาพระดับ นานาชาติ	2. การส่งเสริม วัฒนธรรมและการ ท่องเที่ยวสู่นวัตกรรม วิถีใหม่	6. ยุทธศาสตร์ด้าน ศิลปะ วัฒนธรรม ประเพณี และภูมิ ปัญญาท้องถิ่น	การส่งเสริม ศิลปวัฒนธรรม ประเพณี และภูมิ ปัญญาท้องถิ่น	แผนงานบริหารงานทั่วไป แผนงานการศึกษา วัฒนธรรมและ นันทนาการ	สำนักปลัดฯ กองการศึกษา วัฒนธรรมและ นันทนาการ

ส่วนที่ 3  
การนำแผนพัฒนาท้องถิ่นไปสู่การปฏิบัติ

1. ยุทธศาสตร์การพัฒนาและแผนงาน

เทศบาลเมืองบ้านบึงจะดำเนินการนำแผนท้องถิ่นไปสู่การปฏิบัติตามยุทธศาสตร์และแผนงาน ดังนี้

ที่	ยุทธศาสตร์ชาติ 20 ปี	แผนพัฒนาเศรษฐกิจ และสังคมแห่งชาติ ฉบับที่ 13	SDGs	ยุทธศาสตร์ จังหวัดชลบุรี	ยุทธศาสตร์การ พัฒนาขององค์กร ปกครองส่วนท้องถิ่น ในเขตจังหวัดชลบุรี	ยุทธศาสตร์ เทศบาลเมือง บ้านบึง	กลยุทธ์	แผนงาน	หน่วยงาน รับผิดชอบหลัก
3	ยุทธศาสตร์ที่ 3 ด้านการพัฒนาและ ส่งเสริมศักยภาพ ทรัพยากรมนุษย์	หมวดหมู่ที่ 12 ไทยมี กำลังคนสมรรถนะสูง มุ่งเรียนรู้อย่างต่อเนื่อง ตอบโจทย์การพัฒนา แห่งอนาคต	เป้าหมายที่ 3 สร้างหลัก ประกันว่าทุกคนมีชีวิต ที่มีสุขภาพดีและ ส่งเสริมสวัสดิภาพ สำหรับทุกคนใน ทุกวัย	5. สร้างสรรค์สังคมให้ มั่นคงมีคุณภาพ และยั่งยืน	4. การพัฒนาคุณภาพ ชีวิตสู่เมืองนวัตกรรม น้อมนำเศรษฐกิจ	2. ยุทธศาสตร์ด้าน สังคมและการ คุณภาพชีวิต	การพัฒนา การศึกษา การสาธารณสุข และสวัสดิการ ทางสังคม	แผนงานบริหารงานทั่วไป แผนงานการศึกษา แผนงานสาธารณสุข แผนงานสังคมสงเคราะห์ แผนงานสร้างความ เข้มแข็งของชุมชน แผนงานการศึกษา วัฒนธรรมและ นันทนาการ แผนงานงบกลาง	สำนักปลัดฯ กองการศึกษา กองสาธารณสุขฯ กองสวัสดิการฯ
4	ยุทธศาสตร์ที่ 4 ด้านการสร้าง โอกาสและความ เสมอภาคทางสังคม	หมวดหมู่ที่ 9 ไทยมี ความยากจนข้ามรุ่นลดลง และมีคุณภาพคุ้มครองทาง สังคมที่เพียงพอ เหมาะสม	เป้าหมายที่ 10 ลด ความไม่เสมอภาค ภายในประเทศและ ระหว่างประเทศ	5. สร้างสรรค์สังคมให้ มั่นคงมีคุณภาพ และยั่งยืน	1. ยุทธศาสตร์การพัฒนา คุณภาพชีวิต	2. ยุทธศาสตร์ด้าน สังคมและการ ส่งเสริมคุณภาพชีวิต	การพัฒนา การศึกษา การสาธารณสุข และสวัสดิการ ทางสังคม	แผนงานสาธารณสุข แผนงานสังคมสงเคราะห์	กองสาธารณสุขฯ กองสวัสดิการฯ

ส่วนที่ 3  
 การนำแผนพัฒนาท้องถิ่นไปสู่การปฏิบัติ

1. ยุทธศาสตร์การพัฒนาและแผนงาน

เทศบาลเมืองบ้านบึงจะดำเนินการนำแผนท้องถิ่นไปสู่การปฏิบัติตามยุทธศาสตร์และแผนงาน ดังนี้

ที่	ยุทธศาสตร์ชาติ 20 ปี	แผนพัฒนาเศรษฐกิจ และสังคมแห่งชาติ ฉบับที่ 13	SDGs	ยุทธศาสตร์ จังหวัดชลบุรี	ยุทธศาสตร์การ พัฒนาขององค์กร ปกครองส่วนท้องถิ่น ในเขตจังหวัดชลบุรี	ยุทธศาสตร์ เทศบาลเมือง บ้านบึง	กลยุทธ์	แผนงาน	หน่วยงาน รับผิดชอบหลัก
5	ยุทธศาสตร์ที่ 5 ด้านการสร้างการ เติบโตบนคุณภาพ ชีวิตที่เป็นมิตรกับ สิ่งแวดล้อม	หมวดหมู่ที่ 11 ไทย สามารถลดความเสี่ยง และผลกระทบจาก ภัยธรรมชาติและ การเปลี่ยนแปลง สภาพภูมิอากาศ	เป้าหมายที่ 15 ปกป้อง ฟื้นฟูและสนับสนุน ใช้ระบบนิเวศบนบก อย่างยั่งยืนจัดการป่าไม้ อย่างยั่งยืนต่อสู้การกลาย สภาพเป็นทะเลทราย หยุดการเสื่อมโทรมของ ที่ดินและฟื้นฟูสภาพกลับ มาใหม่และหยุดการ สูญเสียความหลากหลาย ทางชีวภาพ	6. บริหารจัดการ ทรัพยากรธรรมชาติ และสิ่งแวดล้อมให้เกิด ความสมดุลและมีส่วน ร่วมอย่างยั่งยืน	5. การอนุรักษ์/ฟื้นฟู สิ่งแวดล้อมและพลังงาน สิ่งแวดลอมและพลังงาน สะอาด	5. ยุทธศาสตร์ด้าน ทรัพยากรธรรมชาติ และสิ่งแวดล้อม	การอนุรักษ์และ บริหารจัดการ ทรัพยากรธรรมชาติ และสิ่งแวดล้อม	แผนงานสาธารณสุข แผนงานเกษตรและชุมชน	กองสาธารณสุขฯ กองช่าง
6	ยุทธศาสตร์ที่ 6 ด้านการปรับสมดุล และพัฒนาระบบ การบริหารจัดการ การภาครัฐ	หมวดหมู่ที่ 13 ไทยมี ภาครัฐที่ทันสมัย ประสิทธิภาพ และตอบ โจทย์ประชาชน	เป้าหมายที่ 17 สร้างพลัง แห่งการเป็นหุ้นส่วน ความร่วมมือระดับ สากลต่อการพัฒนา ที่ยั่งยืน	4.ยกระดับประสิทธิภาพ ภาครัฐและภาคเอกชน โครงสร้างพื้นฐาน และคมนาคมรองรับ เขตพัฒนาพิเศษภาค ตะวันออก	6. การบริหารจัดการ ตามหลักธรรมาภิบาล สู่นวัตกรรมสมัยใหม่	7. ยุทธศาสตร์ด้าน การบริหารจัดการ ที่ดี	การพัฒนาการเพิ่ม ประสิทธิภาพการ บริหารจัดการของ เทศบาล	แผนงานบริหารงานทั่วไป แผนงานการศึกษา แผนงานสร้างความ เข้มแข็งของชุมชน	สำนักปลัดฯ กองยุทธศาสตร์ฯ กองคลัง กองการศึกษา กองสวัสดิการฯ



แบบ ผ.01

บัญชีสรุปโครงการพัฒนา

แผนพัฒนาท้องถิ่น (พ.ศ.2566-2570)

บัญชีสรุปโครงการพัฒนา  
แผนพัฒนาท้องถิ่น (พ.ศ.2566-2570)  
เทศบาลเมืองบ้านบึง

ยุทธศาสตร์	ปี 2566		ปี 2567		ปี 2568		ปี 2569		ปี 2570		รวม 5 ปี	
	จำนวนโครงการ	งบประมาณ (บาท)	จำนวนโครงการ	งบประมาณ (บาท)	จำนวนโครงการ	งบประมาณ (บาท)	จำนวนโครงการ	งบประมาณ (บาท)	จำนวนโครงการ	งบประมาณ (บาท)	จำนวนโครงการ	งบประมาณ (บาท)
1.ยุทธศาสตร์ด้านโครงสร้างพื้นฐาน												
กลยุทธ์ การพัฒนาระบบสาธารณูปโภค												
สาธารณูปการและโครงสร้างพื้นฐาน												
1.1 แผนงานบริหารงานทั่วไป												
1.2 แผนงานการรักษาความปลอดภัย												
1.3 แผนงานการศึกษา												
1.4 แผนงานสาธารณสุข												
1.5 แผนงานสังคมสงเคราะห์												
1.6 แผนงานเคหะและชุมชน												
1.7 แผนงานสร้างความเข้มแข็งของชุมชน												
1.8 แผนงานการศาสนาวัฒนธรรมและนันทนาการ												
1.9 แผนงานอุตสาหกรรมและการโยธา	84	108,148,400	29	73,836,200	20	41,244,900	6	10,219,600	5	7,603,200	144	241,052,300
1.10 แผนงานการเกษตร												
1.11 แผนงานการพาณิชย์												
1.12 แผนงานงบกลาง												
<b>รวม</b>	<b>84</b>	<b>108,148,400</b>	<b>29</b>	<b>73,836,200</b>	<b>20</b>	<b>41,244,900</b>	<b>6</b>	<b>10,219,600</b>	<b>5</b>	<b>7,603,200</b>	<b>144</b>	<b>241,052,300</b>

บัญชีสรุปโครงการพัฒนา  
แผนพัฒนาท้องถิ่น (พ.ศ.2566-2570)

## เทศบาลเมืองบ้านบึง

ยุทธศาสตร์	ปี 2566		ปี 2567		ปี 2568		ปี 2569		ปี 2570		รวม 5 ปี	
	จำนวนโครงการ	งบประมาณ (บาท)	จำนวนโครงการ	งบประมาณ (บาท)	จำนวนโครงการ	งบประมาณ (บาท)	จำนวนโครงการ	งบประมาณ (บาท)	จำนวนโครงการ	งบประมาณ (บาท)	จำนวนโครงการ	งบประมาณ (บาท)
2.ยุทธศาสตร์ด้านสังคมและการส่งเสริมคุณภาพชีวิต												
กลยุทธ์ การพัฒนาการศึกษาการสาธารณสุข												
และสวัสดิการทางสังคม												
2.1 แผนงานบริหารงานทั่วไป	1	130,000	1	130,000	1	130,000	1	130,000	1	130,000	5	650,000
2.2 แผนงานการรักษาสภาพกายใน												
2.3 แผนงานการศึกษา	16	41,750,000	16	42,850,000	17	51,550,000	16	55,450,000	16	60,550,000	81	252,150,000
2.4 แผนงานสาธารณสุข	11	2,696,000	11	2,696,000	11	2,696,000	11	2,696,000	11	2,696,000	55	13,480,000
2.5 แผนงานสังคมสงเคราะห์	4	1,310,000	4	1,310,000	4	1,310,000	4	1,310,000	4	1,310,000	20	6,550,000
2.6 แผนงานทะเลและชุมชน												
2.7 แผนงานสร้างความเข้มแข็งของชุมชน	4	500,000	5	800,000	5	800,000	5	800,000	5	800,000	24	3,700,000
2.8 แผนงานการศาสนาวัฒนธรรมและนันทนาการ	9	2,200,000	9	2,200,000	9	2,200,000	9	2,200,000	9	2,200,000	45	11,000,000
2.9 แผนงานอุตสาหกรรมและการโยธา												
2.10 แผนงานการเกษตร												
2.11 แผนงานการพาณิชย์												
2.12 แผนงานงบกลาง	1	100,000	1	100,000	1	100,000	1	100,000	1	100,000	5	500,000
รวม	46	48,686,000	47	50,086,000	48	58,786,000	47	62,686,000	47	67,786,000	235	288,030,000

บัญชีสรุปโครงการพัฒนา  
แผนพัฒนาท้องถิ่น (พ.ศ.2566-2570)

เทศบาลเมืองบ้านบึง

ยุทธศาสตร์	ปี 2566		ปี 2567		ปี 2568		ปี 2569		ปี 2570		รวม 5 ปี	
	จำนวนโครงการ	งบประมาณ (บาท)	จำนวนโครงการ	งบประมาณ (บาท)	จำนวนโครงการ	งบประมาณ (บาท)	จำนวนโครงการ	งบประมาณ (บาท)	จำนวนโครงการ	งบประมาณ (บาท)	จำนวนโครงการ	งบประมาณ (บาท)
3.ยุทธศาสตร์ด้านความเข้มแข็งของชุมชนและความปลอดภัยในชีวิตและทรัพย์สิน												
กลยุทธ์ การส่งเสริมกระบวนการมีส่วนร่วมของประชาชนและสร้างสังคมคุณภาพ												
3.1 แผนงานบริหารงานทั่วไป												
3.2 แผนงานการรักษาความสงบภายใน	5	780,000	6	1,030,000	5	780,000	5	780,000	5	780,000	26	4,150,000
3.3 แผนงานการศึกษา												
3.4 แผนงานสาธารณสุข	2	180,000	3	1,783,600	3	1,783,600	3	1,783,600	3	1,783,600	14	7,314,400
3.5 แผนงานสังคมสงเคราะห์												
3.6 แผนงานเด็กและชุมชน												
3.7 แผนงานสร้างความเข้มแข็งของชุมชน	7	3,110,000	7	3,110,000	7	3,110,000	7	3,110,000	7	3,110,000	35	15,550,000
3.8 แผนงานการศึกษาวัฒนธรรมและนันทนาการ												
3.9 แผนงานอุตสาหกรรมและการโยธา												
3.10 แผนงานการเกษตร												
3.11 แผนงานการพาณิชย์												
3.12 แผนงานงบกลาง												
<b>รวม</b>	<b>14</b>	<b>4,070,000</b>	<b>16</b>	<b>5,923,600</b>	<b>15</b>	<b>5,673,600</b>	<b>15</b>	<b>5,673,600</b>	<b>15</b>	<b>5,673,600</b>	<b>75</b>	<b>27,014,400</b>

บัญชีสรุปโครงการพัฒนา  
แผนพัฒนาท้องถิ่น (พ.ศ.2566-2570)  
เทศบาลเมืองบ้านโป่ง

ยุทธศาสตร์	ปี 2566		ปี 2567		ปี 2568		ปี 2569		ปี 2570		รวม 5 ปี	
	จำนวนโครงการ	งบประมาณ (บาท)	จำนวนโครงการ	งบประมาณ (บาท)	จำนวนโครงการ	งบประมาณ (บาท)	จำนวนโครงการ	งบประมาณ (บาท)	จำนวนโครงการ	งบประมาณ (บาท)	จำนวนโครงการ	งบประมาณ (บาท)
4.ยุทธศาสตร์ด้านเศรษฐกิจและการท่องเที่ยว												
กลยุทธ์ การส่งเสริมอาชีพ สินค้า และ												
การท่องเที่ยวท้องถิ่น												
4.1 แผนงานบริหารงานทั่วไป	1	50,000	1	50,000	1	50,000	1	50,000	1	50,000	5	250,000
4.2 แผนงานการรักษาสภาพภูมิทัศน์												
4.3 แผนงานการศึกษา												
4.4 แผนงานสาธารณสุข	3	600,000	3	600,000	3	600,000	3	600,000	3	600,000	15	3,000,000
4.5 แผนงานสังคมสงเคราะห์												
4.6 แผนงานเฉพาะและชุมชน												
4.7 แผนงานสร้างเสริมสุขภาพของชุมชน	2	240,000	2	240,000	2	240,000	2	240,000	2	240,000	10	1,200,000
4.8 แผนงานการศาสนาวัฒนธรรมและนันทนาการ												
4.9 แผนงานอุตสาหกรรมและการโยธา												
4.10 แผนงานการเกษตร												
4.11 แผนงานการพาณิชย์	1	30,000	1	30,000	1	30,000	1	30,000	1	30,000	5	150,000
4.12 แผนงานงบกลาง												
รวม	7	920,000	7	920,000	7	920,000	7	920,000	7	920,000	35	4,600,000

แบบ ผ.01

บัญชีสรุปโครงการพัฒนา  
แผนพัฒนาท้องถิ่น (พ.ศ.2566-2570)  
เทศบาลเมืองบ้านบึง

ยุทธศาสตร์	ปี 2566		ปี 2567		ปี 2568		ปี 2569		ปี 2570		รวม 5 ปี	
	จำนวนโครงการ	งบประมาณ (บาท)	จำนวนโครงการ	งบประมาณ (บาท)	จำนวนโครงการ	งบประมาณ (บาท)	จำนวนโครงการ	งบประมาณ (บาท)	จำนวนโครงการ	งบประมาณ (บาท)	จำนวนโครงการ	งบประมาณ (บาท)
5.ยุทธศาสตร์ด้านทรัพยากรธรรมชาติและสิ่งแวดล้อม												
กลยุทธ์ การอนุรักษ์และบริหารจัดการทรัพยากรธรรมชาติและสิ่งแวดล้อม												
5.1 แผนงานบริหารงานทั่วไป												
5.2 แผนงานการรักษาความสงบภายใน												
5.3 แผนงานการศึกษา												
5.4 แผนงานสาธารณสุข	2	2,069,600	2	2,069,600	2	2,069,600	2	2,069,600	2	2,069,600	10	10,348,000
5.5 แผนงานสังคมสงเคราะห์												
5.6 แผนงานเฉพาะและชุมชน	3	90,000	3	90,000	3	90,000	5	5,585,000	4	587,000	18	6,442,000
5.7 แผนงานสร้างเสริมแข็งของชุมชน												
5.8 แผนงานการศาสนาวัฒนธรรมและนันทนาการ												
5.9 แผนงานอุตสาหกรรมและการโยธา												
5.10 แผนงานการเกษตร												
5.11 แผนงานการพาณิชย์												
5.12 แผนงานงบกลาง												
รวม	5	2,159,600	5	2,159,600	5	2,159,600	7	7,654,600	6	2,656,600	28	16,790,000

บัญชีสรุปโครงการพัฒนา  
แผนพัฒนาท้องถิ่น (พ.ศ.2566-2570)

เทศบาลเมืองบ้านบึง

ยุทธศาสตร์	ปี 2566		ปี 2567		ปี 2568		ปี 2569		ปี 2570		รวม 5 ปี	
	จำนวนโครงการ	งบประมาณ (บาท)	จำนวนโครงการ	งบประมาณ (บาท)	จำนวนโครงการ	งบประมาณ (บาท)	จำนวนโครงการ	งบประมาณ (บาท)	จำนวนโครงการ	งบประมาณ (บาท)	จำนวนโครงการ	งบประมาณ (บาท)
6.ยุทธศาสตร์ด้านศิลปวัฒนธรรม ประเพณีและภูมิปัญญาท้องถิ่น												
กลยุทธ์ การส่งเสริมศิลปวัฒนธรรม												
ประเพณี และภูมิปัญญาท้องถิ่น												
6.1 แผนงานบริหารงานทั่วไป	5	800,000	5	800,000	5	800,000	5	800,000	5	800,000	25	4,000,000
6.2 แผนงานการรักษาความสงบภายใน												
6.3 แผนงานการศึกษา												
6.4 แผนงานสาธารณสุข												
6.5 แผนงานสังคมสงเคราะห์												
6.6 แผนงานเด็กและชุมชน												
6.7 แผนงานสร้างเสริมพลังของชุมชน												
6.8 แผนงานการศึกษาวัฒนธรรมและนันทนาการ	11	5,150,000	11	5,150,000	11	5,150,000	11	5,150,000	11	5,150,000	55	25,750,000
6.9 แผนงานอุตสาหกรรมและการโยธา												
6.10 แผนงานการเกษตร												
6.11 แผนงานการพาณิชย์												
6.12 แผนงานงบกลาง												
<b>รวม</b>	<b>16</b>	<b>5,950,000</b>	<b>16</b>	<b>5,950,000</b>	<b>16</b>	<b>5,950,000</b>	<b>16</b>	<b>5,950,000</b>	<b>16</b>	<b>5,950,000</b>	<b>80</b>	<b>29,750,000</b>

บัญชีสรุปโครงการพัฒนา  
แผนพัฒนาท้องถิ่น (พ.ศ.2566-2570)  
เทศบาลเมืองบ้านโป่ง

ยุทธศาสตร์	ปี 2566		ปี 2567		ปี 2568		ปี 2569		ปี 2570		รวม 5 ปี	
	จำนวนโครงการ	งบประมาณ (บาท)	จำนวนโครงการ	งบประมาณ (บาท)	จำนวนโครงการ	งบประมาณ (บาท)	จำนวนโครงการ	งบประมาณ (บาท)	จำนวนโครงการ	งบประมาณ (บาท)	จำนวนโครงการ	งบประมาณ (บาท)
7.ยุทธศาสตร์ด้านการบริหารจัดการที่ดี												
กลยุทธ์ การพัฒนาการเพิ่มประสิทธิภาพ												
การบริหารจัดการของเทศบาล												
7.1 แผนงานบริหารงานทั่วไป	15	1,900,000	15	1,900,000	16	3,900,000	15	1,900,000	15	1,900,000	76	11,500,000
7.2 แผนงานการรักษาความสงบภายใน												
7.3 แผนงานการศึกษา	2	760,000	2	760,000	2	760,000	2	760,000	2	760,000	10	3,800,000
7.4 แผนงานสาธารณสุข												
7.5 แผนงานสังคมสงเคราะห์												
7.6 แผนงานศิลปะและชุมชน												
7.7 แผนงานสร้างความเข้มแข็งของชุมชน	1	50,000	2	100,000	1	50,000	1	50,000	1	50,000	6	300,000
7.8 แผนงานการศาสนาวัฒนธรรมและนันทนาการ												
7.9 แผนงานอุตสาหกรรมและการโยธา												
7.10 แผนงานการเกษตร												
7.11 แผนงานการพาณิชย์												
7.12 แผนงานงบกลาง												
รวม	18	2,710,000	19	2,760,000	19	4,710,000	18	2,710,000	18	2,710,000	92	15,600,000
รวมทั้งสิ้น	190	172,644,000	139	141,635,400	130	119,444,100	116	95,813,800	114	93,299,400	689	622,836,700



แบบ ผ.01/1

บัญชีสรุปโครงการพัฒนา  
ที่นำมาจากแผนชุมชน

บัญชีสรุปโครงการพัฒนา  
ที่นำมาจากแผนพัฒนาชุมชน  
เทศบาลเมืองบ้านโป่ง

ชุมชน	ปี 2566		ปี 2567		ปี 2568		ปี 2569		ปี 2570		รวม 5 ปี	
	จำนวนโครงการ	งบประมาณ (บาท)	จำนวนโครงการ	งบประมาณ (บาท)	จำนวนโครงการ	งบประมาณ (บาท)	จำนวนโครงการ	งบประมาณ (บาท)	จำนวนโครงการ	งบประมาณ (บาท)	จำนวนโครงการ	งบประมาณ (บาท)
ชุมชนสายรุ้ง	1	8,000									1	8,000
รวม	1	8,000									1	8,000
ชุมชนพริ้วโอ	1	8,000									1	8,000
รวม	1	8,000									1	8,000
ชุมชนรวมใจพัฒนา	1	8,000									1	8,000
รวม	1	8,000									1	8,000
ชุมชนธารนที	1	50,000	1	50,000	1	50,000	1	50,000	1	50,000	5	250,000
รวม	1	50,000	1	50,000	1	50,000	1	50,000	1	50,000	5	250,000
ชุมชนท้าวสาคำตำบล	1	50,000	1	50,000	1	50,000	1	50,000	1	50,000	5	250,000
รวม	1	50,000	1	50,000	1	50,000	1	50,000	1	50,000	5	250,000
ชุมชนชิตน้อย	1	50,000	1	50,000	1	50,000	1	50,000	1	50,000	5	250,000
รวม	1	50,000	1	50,000	1	50,000	1	50,000	1	50,000	5	250,000
ชุมชนวัดป่าขาม	1	50,000	1	50,000	1	50,000	1	50,000	1	50,000	5	250,000
รวม	1	50,000	1	50,000	1	50,000	1	50,000	1	50,000	5	250,000
ชุมชนตลาดใหม่	1	100,000	1	100,000	1	100,000	1	100,000	1	100,000	5	500,000
รวม	1	100,000	1	100,000	1	100,000	1	100,000	1	100,000	5	500,000
ชุมชนแสนสวาย	1	50,000	1	50,000	1	50,000	1	50,000	1	50,000	5	250,000
รวม	1	50,000	1	50,000	1	50,000	1	50,000	1	50,000	5	250,000

บัญชีสรุปโครงการพัฒนา  
ที่นำมาจากแผนพัฒนาชุมชน  
เทศบาลเมืองบ้านโป่ง

ชุมชน	ปี 2566		ปี 2567		ปี 2568		ปี 2569		ปี 2570		รวม 5 ปี	
	จำนวนโครงการ	งบประมาณ (บาท)	จำนวนโครงการ	งบประมาณ (บาท)	จำนวนโครงการ	งบประมาณ (บาท)	จำนวนโครงการ	งบประมาณ (บาท)	จำนวนโครงการ	งบประมาณ (บาท)	จำนวนโครงการ	งบประมาณ (บาท)
ชุมชนคลองยาว	1	60,000	1	60,000	1	60,000	1	60,000	1	60,000	5	300,000
รวม	1	60,000	1	60,000	1	60,000	1	60,000	1	60,000	5	300,000
ชุมชนพลพิศ	1	40,000	1	40,000	1	40,000	1	40,000	1	40,000	5	200,000
รวม	1	40,000	1	40,000	1	40,000	1	40,000	1	40,000	5	200,000
ชุมชนแสนสวาย1	1	50,000	1	50,000	1	50,000	1	50,000	1	50,000	5	250,000
รวม	1	50,000	1	50,000	1	50,000	1	50,000	1	50,000	5	250,000
ชุมชนวิลาวัถ์(สถาวร)	1	50,000	1	50,000	1	50,000	1	50,000	1	50,000	5	250,000
รวม	1	50,000	1	50,000	1	50,000	1	50,000	1	50,000	5	250,000
ชุมชนวิฑูรย์คำรี	1	50,000	1	50,000	1	50,000	1	50,000	1	50,000	5	250,000
รวม	1	50,000	1	50,000	1	50,000	1	50,000	1	50,000	5	250,000
ชุมชนตลาดไต้รุ่ง	1	400,000	1	400,000	1	400,000	1	400,000	1	400,000	5	2,000,000
รวม	1	400,000	1	400,000	1	400,000	1	400,000	1	400,000	5	2,000,000
ชุมชนพระพรหม	1	20,000	1	20,000	1	20,000	1	20,000	1	20,000	5	100,000
รวม	1	20,000	1	20,000	1	20,000	1	20,000	1	20,000	5	100,000
รวมทั้งสิ้น	16	1,044,000	13	1,020,000	13	1,020,000	13	1,020,000	13	1,020,000	68	5,116,000

- ก. ยุทธศาสตร์ชาติ 20 ปี ยุทธศาสตร์ที่ 2 ด้านการสร้างความสามารถในการแข่งขัน
- ข. แผนพัฒนาเศรษฐกิจและสังคมแห่งชาติ ฉบับที่ 13 หมวดหมายที่ 5 ไทยเป็นประตูการค้าการลงทุนและยุทธศาสตร์ทางโลจิสติกส์ที่สำคัญของภูมิภาค
- ค. Sustainable Development Goals: SDGs เป้าหมายที่ 9 สร้างโครงสร้างพื้นฐานที่มีความทนทาน ส่งเสริมการพัฒนาอุตสาหกรรมที่ครอบคลุมและยั่งยืน และส่งเสริมนวัตกรรม
- ง. ยุทธศาสตร์จังหวัดชลบุรี ประเด็นการพัฒนาที่ 4 ยกระดับประสิทธิภาพการบริหารจัดการภาครัฐและภาคเอกชน โครงสร้างพื้นฐานและคมนาคม รองรับเขตพัฒนาพิเศษภาคตะวันออก
- จ. ยุทธศาสตร์การพัฒนาระบบสาธารณูปโภค สาธารณูปการและโครงสร้างพื้นฐาน
1. ยุทธศาสตร์ด้านโครงสร้างพื้นฐาน

กลยุทธ์ การพัฒนาระบบสาธารณูปโภค สาธารณูปการและโครงสร้างพื้นฐาน

1.9 แผนงานอุตสาหกรรมและการโยธา

ที่	โครงการ	วัตถุประสงค์	เป้าหมาย (ผลผลิตของโครงการ)	งบประมาณ					ตัวชี้วัด (KPI)	ผลที่คาดว่าจะได้รับ	หน่วยงาน รับผิดชอบหลัก
				2566 (บาท)	2567 (บาท)	2568 (บาท)	2569 (บาท)	2570 (บาท)			
1	โครงการติดตั้งบอร์ดประชาสัมพันธ์	เพื่อเพิ่มช่องทางทางการรับรู้ข่าวสารให้กับประชาชนในเขตเทศบาลฯ	- ติดตั้งบอร์ดประชาสัมพันธ์ ปีละ 10 จุด (ตามแบบแปลนเทศบาลฯ)	250,000 (บาท)	250,000 (บาท)	250,000 (บาท)	250,000 (บาท)	2570 (บาท)	จำนวน 10 จุด/ปี	ประชาชนรับรู้ ข่าวสารมากขึ้น	กองยุทธศาสตร์ฯ
2	โครงการปรับปรุง/ซ่อมแซมอาคารเรียนโรงเรียนในสังกัดเทศบาล	เพื่อปรับปรุงและซ่อมแซมอาคารเรียนที่ชำรุด	- ปรับปรุงและซ่อมแซม อาคารเรียนที่ชำรุดโรงเรียน ในสังกัด จำนวน 5 แห่ง	750,000 (เงินอุดหนุน)	750,000 (เงินอุดหนุน)	750,000 (เงินอุดหนุน)	750,000 (เงินอุดหนุน)	750,000 (เงินอุดหนุน)	จำนวน 5 แห่ง/ปี	สถานศึกษาที่มีอาคาร เรียนที่แข็งแรงและ สวยงาม	กองการศึกษา

- ก. ยุทธศาสตร์ชาติ 20 ปี ยุทธศาสตร์ที่ 2 ด้านการสร้างความสามารถในการแข่งขัน
- ข. แผนพัฒนาเศรษฐกิจและสังคมแห่งชาติ ฉบับที่ 13 หมวดเป้าหมายที่ 5 ไทยเป็นประตูการค้าการลงทุนและยุทธศาสตร์ทางโลจิสติกส์ที่สำคัญของภูมิภาค
- ค. Sustainable Development Goals: SDGs เป้าหมายที่ 9 สร้างโครงสร้างพื้นฐานที่มีความทนทาน ส่งเสริมการพัฒนาอุตสาหกรรมที่ครอบคลุมและยั่งยืน และส่งเสริมนวัตกรรม
- ง. ยุทธศาสตร์จังหวัดชลบุรี ประเด็นการพัฒนาที่ 4 ยกกระดับประสิทธิภาพการบริหารจัดการภาครัฐและภาคเอกชน โครงสร้างพื้นฐานและคมนาคม รองรับเขตพัฒนาพิเศษภาคตะวันออก
- จ. ยุทธศาสตร์การพัฒนาขององค์กรปกครองส่วนท้องถิ่นในจังหวัดชลบุรี 1. การพัฒนาโครงสร้างพื้นฐาน/สาธารณูปโภค

## 1. ยุทธศาสตร์ด้านโครงสร้างพื้นฐาน

## กลยุทธ์ การพัฒนาระบบสาธารณูปโภค สาธารณูปการและโครงสร้างพื้นฐาน

## 1.9 แผนงานอุตสาหกรรมและการโยธา

ที่	โครงการ	วัตถุประสงค์	เป้าหมาย (ผลผลิตของโครงการ)	งบประมาณ					ตัวชี้วัด (KPI)	ผลที่คาดว่าจะได้รับ	หน่วยงาน รับผิดชอบหลัก
				2566 (บาท)	2567 (บาท)	2568 (บาท)	2569 (บาท)	2570 (บาท)			
3	โครงการปรับปรุงห้องทะเบียนราษฎรของเทศบาลเมืองบ้านบึง	เพื่ออำนวยความสะดวกเร็วแก่ประชาชนที่มาใช้บริการ	- ปรับปรุงห้องทะเบียนราษฎร จำนวน 1 แห่ง	-	-	-	-	-	จำนวน 1 แห่ง	ประชาชนได้รับความสะดวกรวดเร็วในการมาใช้บริการ	สำนักปลัดฯ (งานบริหารงานทั่วไป)
4	โครงการติดตั้งตู้แมลมิมพระเกียรติบริเวณหน้าร้านตนเอง	เพื่อเป็นการเทิดพระเกียรติและแสดงออกถึงความจงรักภักดีต่อสถาบันพระมหากษัตริย์	- ติดตั้งตู้แมลมิมพระเกียรติ รวมฐานเสริมบริเวณหน้าร้านตนเอง จำนวน 1 แห่ง	-	-	-	-	-	จำนวน 1 แห่ง	ประชาชนร่วมแสดงความจงรักภักดี ต่อสถาบันพระมหากษัตริย์	สำนักปลัดฯ (งานบริหารงานทั่วไป)
5	โครงการก่อสร้างทางเดินเชื่อมระหว่างอาคารศูนย์พัฒนาชีวิตผู้สูงอายุกับอาคารบริการประชาชน ชั้น 2 และ 3	เพื่อให้อาคารสถานที่มีความเชื่อมและมีสิ่งแวดล้อมพร้อมต่อการบริการประชาชน	- ก่อสร้างทางเดินเชื่อมระหว่างอาคารศูนย์พัฒนาคุณภาพชีวิตผู้สูงอายุกับอาคารบริการประชาชน ชั้น 2 และ 3 (ตามแบบแปลน ทม. บ้านบึง)	-	-	-	-	-	จำนวน 1 แห่ง	อาคารสถานที่อยู่ในสภาพเรียบร้อย	สำนักปลัดฯ (งานบริหารงานทั่วไป)

แผนพัฒนาท้องถิ่น (พ.ศ.2566-2570)

เทศบาลเมืองบ้านบึง

- ก. ยุทธศาสตร์ชาติ 20 ปี ยุทธศาสตร์ที่ 2 ด้านการสร้างความสามารถในการแข่งขัน
- ข. แผนพัฒนาเศรษฐกิจและสังคมแห่งชาติ ฉบับที่ 13 หมวดหมายเหตุ 5 ไทยเป็นประตูการค้าการลงทุนและยุทธศาสตร์ทางโลจิสติกส์ที่สำคัญของภูมิภาค
- ค. Sustainable Development Goals: SDGs เป้าหมายที่ 9 สร้างโครงสร้างพื้นฐานที่มีความทนทาน ส่งเสริมการพัฒนาอุตสาหกรรมที่ครอบคลุมและยั่งยืน และส่งเสริมนวัตกรรม
- ง. ยุทธศาสตร์จังหวัดชลบุรี ประเด็นการพัฒนาที่ 4 ยกระดับประสิทธิภาพการบริหารจัดการภาครัฐและภาคเอกชน โครงสร้างพื้นฐานและคมนาคม รองรับเขตพัฒนาพิเศษภาคตะวันออก
- จ. ยุทธศาสตร์การพัฒนาขององค์กรปกครองส่วนท้องถิ่นในจังหวัดชลบุรี 1. การพัฒนาโครงสร้างพื้นฐาน/สาธารณูปโภค

1. ยุทธศาสตร์ด้านโครงสร้างพื้นฐาน

กลยุทธ์ การพัฒนาระบบสาธารณูปโภค สาธารณูปการและโครงสร้างพื้นฐาน

1.9 แผนงานอุตสาหกรรมและการโยธา

ที่	โครงการ	วัตถุประสงค์	เป้าหมาย (ผลผลิตของโครงการ)	งบประมาณ					ตัวชี้วัด (KPI)	ผลที่คาดว่าจะได้รับ	หน่วยงาน รับผิดชอบหลัก
				2566 (บาท)	2567 (บาท)	2568 (บาท)	2569 (บาท)	2570 (บาท)			
6	โครงการจัดซื้อชุดเฉลิมพระเกียรติ แบบตั้งพื้น บริเวณ หน้าสำนักงานเทศบาลเมืองบ้านบึง	เพื่อจัดซื้อชุดเฉลิมพระเกียรติ แบบตั้งพื้น	- จัดซื้อพร้อมติดตั้งชุดเฉลิมพระเกียรติแบบตั้งพื้น ขนาด 12x7 เมตร บริเวณ หน้าสำนักงานเทศบาลเมืองบ้านบึง	1,390,000	-	-	-	-	จำนวน 1 แห่ง	ประชาชนร่วมแสดงออกถึงความจงรักภักดีต่อสถาบันพระมหากษัตริย์	สำนักปลัดฯ (งานบริหารงานทั่วไป)
7	โครงการปรับปรุงชุดเฉลิมพระเกียรติ บริเวณไฟแดงหน้าที่ว่าการอำเภอบ้านบึง	เพื่อดำเนินการปรับปรุงชุดเฉลิมพระเกียรติ บริเวณไฟแดงหน้าที่ว่าการอำเภอบ้านบึง	- ปรับปรุงชุดเฉลิมพระเกียรติ บริเวณไฟแดงหน้าที่ว่าการอำเภอบ้านบึง จำนวน 1 แห่ง	500,000	-	-	-	-	จำนวน 1 แห่ง	ชุดเฉลิมพระเกียรติ อยู่ในสภาพเรียบร้อย (งานบริหารงานทั่วไป)	สำนักปลัดฯ (งานบริหารงานทั่วไป)

แผนพัฒนาท้องถิ่น (พ.ศ.2566-2570)

เทศบาลเมืองบ้านบึง

- ก. ยุทธศาสตร์ชาติ 20 ปี ยุทธศาสตร์ที่ 2 ด้านการสร้างความสามารถในการแข่งขัน
  - ข. แผนพัฒนาเศรษฐกิจและสังคมแห่งชาติ ฉบับที่ 13 หมวดหมายที่ 5 ไทยเป็นประตูการค้าการลงทุนและยุทธศาสตร์ทางโลจิสติกส์ที่สำคัญของภูมิภาค
  - ค. Sustainable Development Goals: SDGs เป้าหมายที่ 9 สร้างโครงสร้างพื้นฐานที่มีความทนทาน ส่งเสริมการพัฒนาอุตสาหกรรมที่ครอบคลุมและยั่งยืน และส่งเสริมนวัตกรรม
  - ง. ยุทธศาสตร์จังหวัดชลบุรี ประเด็นการพัฒนาที่ 4 ยกกระดับประสิทธิภาพการบริหารจัดการภาครัฐและภาคเอกชน โครงสร้างพื้นฐานและคมนาคม รองรับเขตพัฒนาพิเศษภาคตะวันออก
  - จ. ยุทธศาสตร์การพัฒนาขององค์กรปกครองส่วนท้องถิ่นในจังหวัดชลบุรี 1. การพัฒนาโครงสร้างพื้นฐาน/สาธารณูปโภค
1. ยุทธศาสตร์ด้านโครงสร้างพื้นฐาน

กลยุทธ์ การพัฒนาระบบสาธารณูปโภค สาธารณูปการและโครงสร้างพื้นฐาน

1.9 แผนงานอุตสาหกรรมและการโยธา

ที่	โครงการ	วัตถุประสงค์	เป้าหมาย (ผลผลิตของโครงการ)	งบประมาณ					ตัวชี้วัด (KPI)	ผลที่คาดว่าจะได้รับ	หน่วยงาน รับผิดชอบหลัก
				2566 (บาท)	2567 (บาท)	2568 (บาท)	2569 (บาท)	2570 (บาท)			
8	โครงการติดตั้งป้ายจราจร ระบบพลังงานแสงอาทิตย์	เพื่อทราบกฎจราจร และ ระมัดระวังในการสัญจรไป-มา	- ติดตั้งชุดป้ายสัญญาณจราจร ระบบพลังงานแสงอาทิตย์ จำนวน 14 ป้าย	497,000	-	-	-	-	จำนวน 14 ป้าย	ประชาชนที่สัญจรไป-มา ได้ทราบ กฎจราจรและขับที่ปลอดภัย	สำนักปลัดฯ (งานบริหารงานทั่วไป)
9	โครงการปรับปรุงห้องประชุม 1 ชั้น 3	เพื่อดำเนินการปรับปรุงห้องประชุม 1 ชั้น 3 ให้พร้อมต่อการรองรับการประชุมต่างๆ ของเทศบาลเมืองบ้านบึง	- ปรับปรุงห้องประชุม 1 ชั้น 3 สำนักงานเทศบาลเมืองบ้านบึง จำนวน 1 แห่ง	500,000	-	-	-	-	จำนวน 1 แห่ง	ห้องประชุมมีความพร้อมต่อการประชุม	สำนักปลัดฯ (งานบริหารงานทั่วไป)

แผนพัฒนาท้องถิ่น (พ.ศ.2566-2570)

เทศบาลเมืองบ้านบึง

- ก. ยุทธศาสตร์ชาติ 20 ปี ยุทธศาสตร์ที่ 2 ด้านการสร้างความสามารถในการแข่งขัน
  - ข. แผนพัฒนาเศรษฐกิจและสังคมแห่งชาติ ฉบับที่ 13 หมายเหตุที่ 5 ไทยเป็นประตูการค้าการลงทุนและยุทธศาสตร์ทางโลจิสติกส์ที่สำคัญของภูมิภาค
  - ค. Sustainable Development Goals: SDGs เป้าหมายที่ 9 สร้างโครงสร้างพื้นฐานที่มีความทนทาน ส่งเสริมการพัฒนาอุตสาหกรรมที่ครอบคลุมและยั่งยืน และส่งเสริมนวัตกรรม
  - ง. ยุทธศาสตร์จังหวัดชลบุรี ประเด็นการพัฒนาที่ 4 ยกกระดับประสิทธิภาพการบริหารจัดการภาครัฐและภาคเอกชน โครงสร้างพื้นฐานและคมนาคม รองรับเขตพัฒนาพิเศษภาคตะวันออก
  - จ. ยุทธศาสตร์การพัฒนาขององค์กรปกครองส่วนท้องถิ่นในจังหวัดชลบุรี 1. การพัฒนาโครงสร้างพื้นฐาน/สาธารณูปโภค
1. ยุทธศาสตร์ด้านโครงสร้างพื้นฐาน

กลยุทธ์ การพัฒนาระบบสาธารณูปโภค สาธารณูปการและโครงสร้างพื้นฐาน

1.9 แผนงานอุตสาหกรรมและการโยธา

ที่	โครงการ	วัตถุประสงค์	เป้าหมาย (ผลผลิตของโครงการ)	งบประมาณ					ตัวชี้วัด (KPI)	ผลที่คาดว่าจะได้รับ	หน่วยงาน รับผิดชอบ
				2566 (บาท)	2567 (บาท)	2568 (บาท)	2569 (บาท)	2570 (บาท)			
10	โครงการปรับปรุงห้องประชุม ศูนย์สุขภาพชุมชน ชั้น 2	เพื่อดำเนินการปรับปรุงห้องประชุมศูนย์สุขภาพชุมชน ชั้น 2 ให้พร้อมต่อการรองรับการประชุมต่างๆ ของเทศบาลเมืองบ้านบึง	- ปรับปรุงห้องประชุม ศูนย์สุขภาพชุมชน ชั้น 2 สำนักงานเทศบาลเมืองบ้านบึง จำนวน 1 แห่ง	500,000	-	-	-	-	จำนวน 1 แห่ง	ห้องประชุมมีความพร้อมต่อการประชุม	สำนักปลัดฯ (งานบริหารงานทั่วไป)
11	โครงการก่อสร้างหลังคาคลุมลิฟท์	เพื่อให้ลิฟท์มีความสะดวกในการใช้งานและป้องกันแสงแดด	- ก่อสร้างหลังคาคลุมลิฟท์ ขนาดกว้าง 1.60 X 2.90 เมตร บริเวณอาคารบริการประชาชน จำนวน 1 แห่ง	30,000	-	-	-	-	จำนวน 1 แห่ง	ลิฟท์อยู่ในสภาพเรียบร้อยพร้อมใช้งาน	สำนักปลัดฯ (งานบริหารงานทั่วไป)



- ก. ยุทธศาสตร์ชาติ 20 ปี ยุทธศาสตร์ที่ 2 ด้านการสร้างความสามารถในการแข่งขัน
- ข. แผนพัฒนาเศรษฐกิจและสังคมแห่งชาติ ฉบับที่ 13 หมายเหตุที่ 5 ไทยเป็นประตูการค้าการลงทุนและยุทธศาสตร์ทางโลจิสติกส์ที่สำคัญของภูมิภาค
- ค. Sustainable Development Goals: SDGs เป้าหมายที่ 9 สร้างโครงสร้างพื้นฐานที่มีความทนทาน ส่งเสริมการพัฒนาอุตสาหกรรมที่ครอบคลุมและยั่งยืน และส่งเสริมนวัตกรรม
- ง. ยุทธศาสตร์จังหวัดชลบุรี ประเด็นการพัฒนาที่ 4 ยกระดับประสิทธิภาพการบริหารจัดการภาครัฐและภาคเอกชน โครงสร้างพื้นฐานและคมนาคม รองรับเขตพัฒนาพิเศษภาคตะวันออก
- จ. ยุทธศาสตร์การพัฒนาขององค์กรปกครองส่วนท้องถิ่นในจังหวัดชลบุรี 1. การพัฒนาโครงสร้างพื้นฐาน/สาธารณูปโภค
1. ยุทธศาสตร์ด้านโครงสร้างพื้นฐาน

กลยุทธ์ การพัฒนาระบบสาธารณูปโภค สาธารณูปการและโครงสร้างพื้นฐาน

1.9 แผนงานอุตสาหกรรมและการโยธา

ที่	โครงการ	วัตถุประสงค์	เป้าหมาย (ผลผลิตของโครงการ)	งบประมาณ				ตัวชี้วัด (KPI)	ผลที่คาดว่าจะได้รับ	หน่วยงาน รับผิดชอบ
				2566 (บาท)	2567 (บาท)	2568 (บาท)	2569 (บาท)			
12	โครงการก่อสร้างศูนย์เฉลิมพระเกียรติ บริเวณถนนบ้านบึง - บ้านค่าย (หน้าห้างโลตัส)	เพื่อเพิ่มศูนย์เฉลิมพระเกียรติ และเป็นจุดแสดงออกถึงความจงรักภักดีต่อพระมหากษัตริย์	- ก่อสร้างศูนย์เฉลิมพระเกียรติ ขนาด 32.00 เมตร บริเวณถนนบ้านบึง - บ้านค่าย (หน้าห้างโลตัส) - รื้อถอนโครงสร้างเดิม จำนวน 1 แห่ง	4,500,000 (บาท)	- (บาท)	- (บาท)	- (บาท)	- (บาท)	ประชาชนร่วมแสดงความรักภักดีต่อสถาบันพระมหากษัตริย์	สำนักปลัดฯ (งานบริหารงานทั่วไป)

## รายละเอียดโครงการพัฒนา

แผนพัฒนาท้องถิ่น (พ.ศ.2566-2570)

เทศบาลเมืองบ้านบึง

- ก. ยุทธศาสตร์ชาติ 20 ปี ยุทธศาสตร์ที่ 2 ด้านการสร้างความสามารถในการแข่งขัน
- ข. แผนพัฒนาเศรษฐกิจและสังคมแห่งชาติ ฉบับที่ 13 หมวดพหุภาคี 5 ไทยเป็นประตูการค้าการลงทุนและยุทธศาสตร์ทางโลจิสติกส์ที่สำคัญของภูมิภาค
- ค. Sustainable Development Goals: SDGs เป้าหมายที่ 9 สร้างโครงสร้างพื้นฐานที่มีความทนทาน ส่งเสริมการพัฒนาอุตสาหกรรมที่ครอบคลุมและยั่งยืน และส่งเสริมนวัตกรรม
- ง. ยุทธศาสตร์จังหวัดชลบุรี ประเด็นการพัฒนาที่ 4 ยกกระดับประสิทธิภาพการบริหารจัดการภาครัฐและภาคเอกชน โครงสร้างพื้นฐานและคมนาคม รองรับเขตพัฒนาพิเศษภาคตะวันออก
- จ. ยุทธศาสตร์การพัฒนาขององค์กรปกครองส่วนท้องถิ่นในจังหวัดชลบุรี 1. การพัฒนาโครงสร้างพื้นฐาน/สาธารณูปโภค

## 1. ยุทธศาสตร์ด้านโครงสร้างพื้นฐาน

กลยุทธ์ การพัฒนาระบบสาธารณูปโภค สาธารณูปการและโครงสร้างพื้นฐาน

1.9 แผนงานอุตสาหกรรมและการโยธา

ที่	โครงการ	วัตถุประสงค์	เป้าหมาย (ผลผลิตของโครงการ)	งบประมาณ					ตัวชี้วัด (KPI)	ผลที่คาดว่าจะได้รับ	หน่วยงาน รับผิดชอบหลัก
				2566 (บาท)	2567 (บาท)	2568 (บาท)	2569 (บาท)	2570 (บาท)			
13	โครงการก่อสร้างอาคารเรียน โรงเรียนอนุบาลเทศบาล 6 (หนองโคตร)	เพื่อก่อสร้างอาคารเรียน สำหรับนักเรียนระดับ อนุบาล	- ก่อสร้างอาคารเรียน คสล. ชั้นเดียว 5 ห้องเรียน (ตามแบบแปลน ทม.บ้านบึง)	-	-	-	-	-	อาคารเรียน จำนวน 1 แห่ง	สถานศึกษามีอาคาร เรียนเพียงพอต่อ จำนวนนักเรียน	กองการศึกษา
14	โครงการก่อสร้างอาคาร อเนกประสงค์ชั้นเดียว โรงเรียนเทศบาล 5 (ทวีโชคอุบลมณี)	เพื่อจ่ายเป็นค่าก่อสร้าง อาคารอเนกประสงค์ ค.ส.ล. ชั้นเดียว	- ก่อสร้างอาคารอเนก ประสงค์ ค.ส.ล. ชั้นเดียว จำนวน 1 หลัง (ตามแบบแปลน อบจ.ชลบุรี)	-	-	-	-	-	อาคารอเนกประสงค์ จำนวน 1 หลัง	สถานศึกษามีอาคาร อเนกประสงค์ใช้ใน การจัดกิจกรรมการ เรียนการสอนเพิ่มขึ้น	กองการศึกษา
15	โครงการถนนค.ส.ล. พร้อม วางระบายน้ำรูปตัวยู ผาตระแกรงเหล็ก ภายใน โรงเรียนอนุบาลเทศบาล 5 (ทวีโชคอุบลมณี)	เพื่อก่อสร้างถนนค.ส.ล. พร้อมวางระบายน้ำรูปตัวยู ผาตระแกรงเหล็ก ภายใน โรงเรียนอนุบาลเทศบาล 5 (ทวีโชคอุบลมณี)	- ก่อสร้างถนนค.ส.ล. พร้อม วางระบายน้ำรูปตัวยู ผาตระแกรงเหล็ก จำนวน 1 แห่ง (ตามแบบแปลน ทม.บ้านบึง)	-	-	-	-	-	ถนน จำนวน 1 แห่ง	สถานศึกษามีถนน ในการสัญจร ไป-มา สะดวกปลอดภัยมาก ยิ่งขึ้น	กองการศึกษา

- ก. ยุทธศาสตร์ชาติ 20 ปี ยุทธศาสตร์ที่ 2 ด้านการสร้างความรู้ความสามารถในการแข่งขัน
- ข. แผนพัฒนาเศรษฐกิจและสังคมแห่งชาติ ฉบับที่ 13 ครอบคลุมและยั่งยืน
- ค. Sustainable Development Goals: SDGs เป้าหมายที่ 9 สร้างโครงสร้างพื้นฐานที่มีความทนทาน ส่งเสริมการพัฒนาอุตสาหกรรมที่ครอบคลุมและยั่งยืน และส่งเสริมนวัตกรรม
- ง. ยุทธศาสตร์จังหวัดชลบุรี ประเด็นการพัฒนาที่ 4 ยกระดับประสิทธิภาพการบริหารจัดการภาครัฐและภาคเอกชน โครงสร้างพื้นฐานและคมนาคม รองรับเขตพัฒนาพิเศษภาคตะวันออก
- จ. ยุทธศาสตร์การพัฒนาขององค์กรปกครองส่วนท้องถิ่นในจังหวัดชลบุรี 1. การพัฒนาโครงสร้างพื้นฐาน/สาธารณูปโภค

1. ยุทธศาสตร์ด้านโครงสร้างพื้นฐาน

กลยุทธ์ การพัฒนาระบบสาธารณูปโภค สาธารณูปการและโครงสร้างพื้นฐาน

1.9 แผนงานอุตสาหกรรมและการโยธา

ที่	โครงการ	วัตถุประสงค์	เป้าหมาย (ผลผลิตของโครงการ)	งบประมาณ					ตัวชี้วัด (KPI)	ผลที่คาดว่าจะได้รับ	หน่วยงานรับผิดชอบหลัก
				2566 (บาท)	2567 (บาท)	2568 (บาท)	2569 (บาท)	2570 (บาท)			
16	โครงการก่อสร้างกำแพงกันดินบริเวณ โรงเรียนอนุบาลเทศบาล 5 (ทวีโชคอุปถัมภ์)	เพื่อก่อสร้างกำแพงกันดินบริเวณ โรงเรียนอนุบาลเทศบาล 5 (ทวีโชคอุปถัมภ์)	- ก่อสร้างกำแพงกันดิน จำนวน 1 แห่ง (ตามแบบแปลน ทม.บ้านบึง)	1,544,900	-	-	-	-	กำแพงกันดิน จำนวน 1 แห่ง	มีพื้นที่ที่มั่นคง แข็งแรงรองรับการก่อสร้างอาคารเรียน	กองการศึกษา
17	โครงการต่อเติมหลังคาโรงอาหาร	เพื่อให้สถานศึกษามีพื้นที่ในการรับประทานอาหารของนักเรียนที่เพิ่มขึ้นอย่างเพียงพอและเหมาะสม	- ต่อเติมหลังคาโรงอาหาร จำนวน 1 หลัง (ตามแบบแปลน ทม.บ้านบึง)	500,000	-	-	-	-	หลังคาจำนวน 1 แห่ง	สถานศึกษามีพื้นที่ในการรับประทานอาหารเพิ่มขึ้นและเพียงพอต่อจำนวน	กองการศึกษา (รร.ท.1)
18	โครงการก่อสร้างอาคารฝึกวิชาชีพระดับมัธยม	เพื่อให้สถานศึกษามีสถานที่ในการฝึกวิชาชีพให้นักเรียนที่เพียงพอและเหมาะสมต่อการจัดการเรียนการสอน	- ก่อสร้างอาคารฝึกวิชาชีพระดับมัธยม จำนวน 1 หลัง (ตามแบบแปลน ทม.บ้านบึง)	2,000,000	-	-	-	-	ก่อสร้างอาคาร จำนวน 1 แห่ง	สถานศึกษามีสถานที่ในการฝึกวิชาชีพที่เหมาะสมและเพียงพอต่อการจัดการเรียนการสอน	กองการศึกษา (รร.ท.1)

รายละเอียดโครงการพัฒนา  
แผนพัฒนาท้องถิ่น (พ.ศ.2566-2570)  
เทศบาลเมืองบ้านบึง

- ก. ยุทธศาสตร์ชาติ 20 ปี ยุทธศาสตร์ที่ 2 ด้านการสร้างความรู้ความสามารถในการแข่งขัน
- ข. แผนพัฒนาเศรษฐกิจและสังคมแห่งชาติ ฉบับที่ 13 หมวดหมายที่ 5 ไทยเป็นประเทศอุตสาหกรรมและอุตสาหกรรมที่ล้ำค้ำคัญของภูมิภาค
- ค. Sustainable Development Goals: SDGs เป้าหมายที่ 9 สร้างโครงสร้างพื้นฐานที่มีความทนทาน ส่งเสริมการพัฒนาอุตสาหกรรมที่ยั่งยืน และส่งเสริมนวัตกรรม
- ง. ยุทธศาสตร์จังหวัดชลบุรี ประเด็นการพัฒนาที่ 4 ยกระดับประสิทธิภาพการบริหารจัดการภาครัฐและภาคเอกชน โครงสร้างพื้นฐานและคมนาคม รองรับเขตพัฒนาพิเศษภาคตะวันออก
- จ. ยุทธศาสตร์การพัฒนาขององค์กรปกครองส่วนท้องถิ่นในจังหวัดชลบุรี 1. การพัฒนาโครงสร้างพื้นฐาน/สาธารณูปโภค

1. ยุทธศาสตร์ด้านโครงสร้างพื้นฐาน  
กลยุทธ์ การพัฒนาระบบสาธารณูปโภค สาธารณูปการและโครงสร้างพื้นฐาน

1.9 แผนงานอุตสาหกรรมและการโยธา

ที่	โครงการ	วัตถุประสงค์	เป้าหมาย (ผลผลิตของโครงการ)	งบประมาณ					ตัวชี้วัด (KPI)	ผลที่คาดว่าจะได้รับ	หน่วยงาน รับผิดชอบหลัก
				2566 (บาท)	2567 (บาท)	2568 (บาท)	2569 (บาท)	2570 (บาท)			
19	โครงการปรับปรุงห้องน้ำ อาคารเรียน โรงเรียน เทศบาล 1 (สภาวร)	เพื่อให้ห้องน้ำในอาคาร เรียนมีความปลอดภัย สะอาดและถูกสุขอนามัย	- ปรับปรุงห้องน้ำในอาคารเรียน โรงเรียนเทศบาล 1 (สภาวร)	-	-	-	-	-	ปรับปรุงห้องน้ำ จำนวน 1 ครั้ง	สถานศึกษามีห้อง น้ำที่ปลอดภัย สะอาด และถูกสุขอนามัย	กองการศึกษา (ร.ท.1)
20	โครงการปรับปรุงโรงอาหาร โรงเรียนเทศบาล 2 (ตะวันออก)	เพื่อแก้ปัญหาฝนสาด และแสงแดดเข้าโรงอาหาร	- ติดตั้งกันสาดบริเวณที่ใต้ ของอาคาร จำนวน 1 แห่ง	-	-	-	-	-	กันสาด จำนวน 1 แห่ง	สถานศึกษามีโรง อาหารป้องกันฝนสาด และแสงแดดที่ แข็งแรงปลอดภัย	กองการศึกษา (ร.ท.2)
21	โครงการจัดทำห้องประกอบ อาหาร	เพื่อให้มีสถานที่ในการ ประกอบอาหารอย่างถูกต้อง ตามมาตรฐานกระทรวง สาธารณสุข	- จัดทำห้องประกอบอาหาร จำนวน 1 ห้อง (ตามแบบแปลน ทม.บ้านบึง)	-	-	-	-	-	ห้องประกอบ อาหาร จำนวน 1 แห่ง	สถานศึกษามีห้อง ประกอบอาหารที่ สะอาดถูกสุขลักษณะ	กองการศึกษา (ร.ท.2)

รายละเอียดโครงการพัฒนา  
แผนพัฒนาท้องถิ่น (พ.ศ.2566-2570)  
เทศบาลเมืองบ้านบึง

- ก. ยุทธศาสตร์ชาติ 20 ปี ยุทธศาสตร์ที่ 2 ด้านการสร้างความรู้ความสามารถในการแข่งขัน
- ข. แผนพัฒนาเศรษฐกิจและสังคมแห่งชาติ ฉบับที่ 13 หมวดหมายที่ 5 ไทยเป็นประตูการค้าการลงทุนและยุทธศาสตร์ทางโลจิสติกส์ที่สำคัญของภูมิภาค
- ค. Sustainable Development Goals: SDGs เป้าหมายที่ 9 สร้างโครงสร้างพื้นฐานที่มีความทนทาน ส่งเสริมการพัฒนาอุตสาหกรรมที่ครอบคลุมและยั่งยืน และส่งเสริมนวัตกรรม
- ง. ยุทธศาสตร์จังหวัดชลบุรี ประเด็นการพัฒนาที่ 4 ยกระดับประสิทธิภาพการบริหารจัดการภาครัฐและภาคเอกชน โครงสร้างพื้นฐานและคมนาคม รองรับเขตพัฒนาพิเศษภาคตะวันออก
- จ. ยุทธศาสตร์การพัฒนามาขององค์กรปกครองส่วนท้องถิ่นในจังหวัดชลบุรี 1. การพัฒนาโครงสร้างพื้นฐาน/สาธารณูปโภค

1. ยุทธศาสตร์ด้านโครงสร้างพื้นฐาน

กลยุทธ์ การพัฒนาระบบสาธารณูปโภค สาธารณูปการและโครงสร้างพื้นฐาน

1.9 แผนงานอุตสาหกรรมและการโยธา

ที่	โครงการ	วัตถุประสงค์	เป้าหมาย (ผลผลิตของโครงการ)	งบประมาณ					ตัวชี้วัด (KPI)	ผลที่คาดว่าจะได้รับ	หน่วยงาน รับผิดชอบหลัก
				2566 (บาท)	2567 (บาท)	2568 (บาท)	2569 (บาท)	2570 (บาท)			
22	โครงการก่อสร้างเวทีในศูนย์เยาวชน	เพื่อให้สถานศึกษามีเวทีที่ใช้ในการจัดกิจกรรมที่แข็งแรงและปลอดภัย	- ก่อสร้างเวทีพร้อมจัดทำห้องเก็บอุปกรณ์ จำนวน 1 แห่ง (ตามแบบแปลน ทม.บ้านบึง)	-	-	-	-	-	เวที จำนวน 1 แห่ง	สถานศึกษามีเวทีที่ใช้ในการจัดกิจกรรมที่แข็งแรงและปลอดภัย	กองการศึกษา (ร.ร.ท.2)
23	โครงการปรับปรุงห้องเรียนโรงเรียนอนุบาลเทศบาล 3 (อ.ขุนอุทัยภัก)	เพื่อให้สถานศึกษามีห้องเรียนที่สะอาดปลอดภัย	- ปรับปรุงห้องเรียนโดยบูรณะเบื้องห้องเรียนจำนวน 9 ห้อง	-	-	-	-	-	ปรับปรุงห้องเรียนจำนวน 9 ห้อง	สถานศึกษามีห้องเรียนที่สะอาดและปลอดภัย	กองการศึกษา (ร.ร.ท.3)
24	โครงการก่อสร้างที่ล้างหน้าแปรงฟัน พร้อมหลังคาคลุมโรงเรียนอนุบาลเทศบาล 3 (อ.ขุนอุทัยภัก)	เพื่อให้สถานศึกษามีที่ล้างหน้าแปรงฟันให้กับนักเรียนอย่างเป็นระบบและปลอดภัย	- ก่อสร้างที่ล้างหน้าแปรงฟันพร้อมหลังคาคลุมจำนวน 1 หลัง (ตามแบบแปลน ทม.บ้านบึง)	-	-	-	-	-	ที่ล้างหน้าแปรงฟันจำนวน 1 แห่ง	สถานศึกษามีที่ล้างหน้าแปรงฟันให้กับนักเรียนอย่างเป็นระบบและปลอดภัย	กองการศึกษา (ร.ร.ท.3)

รายละเอียดโครงการพัฒนา  
แผนพัฒนาท้องถิ่น (พ.ศ.2566-2570)  
เทศบาลเมืองบ้านบึง

- ก. ยุทธศาสตร์ชาติ 20 ปี ยุทธศาสตร์ที่ 2 ด้านการสร้างความรู้ความสามาถในการแข่งขัน  
ข. แผนพัฒนาเศรษฐกิจและสังคมแห่งชาติ ฉบับที่ 13 หมวดหมายที่ 5 ไทยเป็นประตูการค้าการลงทุนและยุทธศาสตร์ทางโลจิสติกส์ที่สำคัญของภูมิภาค  
ค. Sustainable Development Goals: SDGs เป้าหมายที่ 9 สร้างโครงสร้างพื้นฐานที่มีความทนทาน ส่งเสริมการพัฒนาอุตสาหกรรมที่ครอบคลุมและยั่งยืน และส่งเสริมนวัตกรรม  
ง. ยุทธศาสตร์จังหวัดชลบุรี ประเด็นการพัฒนาที่ 4 ยกกระดับประสิทธิภาพการบริหารจัดการภาครัฐและภาคเอกชน โครงสร้างพื้นฐานและคมนาคม รองรับเขตพัฒนาพิเศษภาคตะวันออก  
จ. ยุทธศาสตร์การพัฒนาระบบเศรษฐกิจของจังหวัดชลบุรี 1. การพัฒนาโครงสร้างพื้นฐาน/สาธารณูปโภค

1. ยุทธศาสตร์ด้านโครงสร้างพื้นฐาน

กลยุทธ์ การพัฒนาระบบสาธารณูปโภค สาธารณูปการและโครงสร้างพื้นฐาน

1.9 แผนงานอุตสาหกรรมและการโยธา

ที่	โครงการ	วัตถุประสงค์	เป้าหมาย (ผลผลิตของโครงการ)	งบประมาณ					ตัวชี้วัด (KPI)	ผลที่คาดว่าจะได้รับ	หน่วยงาน รับผิดชอบหลัก
				2566 (บาท)	2567 (บาท)	2568 (บาท)	2569 (บาท)	2570 (บาท)			
25	โครงการปรับปรุงหลังคาอาคารศูนย์เด็กเล็ก	เพื่อป้องกันไม่ให้น้ำซึมเข้าค้ำในอาคาร	- ปรับปรุงหลังคาอาคารศูนย์พัฒนาเด็กเล็กจำนวน 1 แห่ง	200,000	-	-	-	-	ปรับปรุงหลังคาจำนวน 1 แห่ง	กันฝนเสาตึกร้าวอาคารเรียนและมีสถานที่ในการจัดกิจกรรมเพิ่มขึ้น	กองการศึกษา (ศพด.หนองปลาไหล)
26	โครงการก่อสร้างอาคารเรียน 2 ชั้น	เพื่อให้สถานศึกษามีอาคารเรียนเพียงพอต่อจำนวนนักเรียนที่เพิ่มขึ้น	- ก่อสร้างอาคารเรียน 2 ชั้นได้ถุนโถง จำนวน 3 ห้องเรียน (ตามแบบแปลน ทม.บ้านบึง)	5,000,000	-	-	-	-	จำนวน 1 แห่ง	สถานศึกษามีอาคารเรียนเพียงพอต่อจำนวนนักเรียน การจัดกิจกรรมเพิ่มขึ้น	กองการศึกษา (ร.ร. พ.3)
27	โครงการก่อสร้างอาคารอเนกประสงค์โรงเรียนเทศบาล 1 (สถาวร)	เพื่อให้สถานศึกษามีสถานที่ในการจัดกิจกรรมประกอบ การเรียนการสอนอย่างเพียงพอและเหมาะสม	- ก่อสร้างอาคารอเนกประสงค์ ค.ส.ล. ชั้นเดียว จำนวน 1 หลัง (ตามแบบแปลน อบจ.ชลบุรี)	2,428,000	-	-	-	-	จำนวน 1 แห่ง	สถานศึกษามีอาคารอเนกประสงค์ใช้ในการจัดกิจกรรมการเรียนการสอนอย่าง	กองการศึกษา (ร.ร. พ.1)

รายละเอียดโครงการพัฒนา  
แผนพัฒนาท้องถิ่น (พ.ศ.2566-2570)  
เทศบาลเมืองบ้านบึง

- ก. ยุทธศาสตร์ชาติ 20 ปี ยุทธศาสตร์ที่ 2 ด้านการสร้างความรู้ความสามารถในการแข่งขัน
- ข. แผนพัฒนาเศรษฐกิจและสังคมแห่งชาติ ฉบับที่ 13 หมวดหมายเหตุ 5 ทยเป็นประตูกาศาสตร์ทางโลจิสติกส์ที่สำคัญของภูมิภาค
- ค. Sustainable Development Goals: SDGs เป้าหมายที่ 9 สร้างโครงสร้างพื้นฐานที่มีความทนทาน ส่งเสริมการพัฒนาอุตสาหกรรมที่ครอบคลุมและยั่งยืน และส่งเสริมนวัตกรรม
- ง. ยุทธศาสตร์จังหวัดชลบุรี ประเด็นการพัฒนาที่ 4ยกระดับประสิทธิภาพการบริหารจัดการภาครัฐและภาคเอกชน โครงสร้างพื้นฐานและคมนาคม รองรับเขตพัฒนาพิเศษภาคตะวันออก
- จ. ยุทธศาสตร์การพัฒนาขององค์กรปกครองส่วนท้องถิ่นในจังหวัดชลบุรี 1. การพัฒนาโครงสร้างพื้นฐาน/สาธารณูปโภค

1. ยุทธศาสตร์ด้านโครงสร้างพื้นฐาน  
กลยุทธ์ การพัฒนาระบบสาธารณูปโภค สาธารณูปการและโครงสร้างพื้นฐาน

1.9 แผนงานอุตสาหกรรมและการโยธา

ที่	โครงการ	วัตถุประสงค์	เป้าหมาย (ผลผลิตของโครงการ)	งบประมาณ					ตัวชี้วัด (KPI)	ผลที่คาดว่าจะได้รับ	หน่วยงานรับผิดชอบหลัก
				2566 (บาท)	2567 (บาท)	2568 (บาท)	2569 (บาท)	2570 (บาท)			
28	โครงการก่อสร้างอาคารอเนกประสงค์ชั้นเดียว โรงเรียนอนุบาลเทศบาล 5 (ทวีเขตอุปถัมภ์)	เพื่อให้สถานศึกษามีสถานที่ในการจัดกิจกรรมประกอบ การเรียนการสอนอย่าง เพียงพอและเหมาะสม	- ก่อสร้างอาคารอเนกประสงค์ ค.ส.ล. ชั้นเดียว จำนวน 1 หลัง (ตามแบบแปลน อบจ.ชลบุรี)	-	-	-	-	-	จำนวน 1 แห่ง	สถานศึกษามีอาคาร อเนกประสงค์ใช้ในการ จัดกิจกรรมการเรียนการสอนอย่าง เพียงพอและเหมาะสม	กองการศึกษา (ร.ร. ท.5)
29	โครงการก่อสร้างหลังคาคลุมลานออกกำลังกาย บริเวณหน้าสำนักงานเทศบาลเมืองบ้านบึง	เพื่อให้ลานออกกำลังกาย บริเวณหน้าสำนักงานเทศบาลเมืองบ้านบึง มีหลังคาคลุมเอื้อประโยชน์ต่อประชาชนและเยาวชนที่มาออกกำลังกาย	- ก่อสร้างอาคารโครงเหล็ก มุงด้วย Metal Sheet ขนาดกว้างไม่น้อยกว่า 21.00 เมตร ยาวไม่น้อยกว่า 22.00 เมตร จำนวน 1 หลัง	-	-	-	-	-	หลังคา จำนวน 1 แห่ง	ประชาชนมีสถานที่ ออกกำลังกายที่เหมาะสมและปลอดภัยมากขึ้น	กองการศึกษา

รายละเอียดโครงการพัฒนา  
แผนพัฒนาท้องถิ่น (พ.ศ.2566-2570)  
เทศบาลเมืองบ้านบึง

- ก. ยุทธศาสตร์ชาติ 20 ปี ยุทธศาสตร์ที่ 2 ด้านการสร้างความรู้ความสามารถในการแข่งขัน  
ข. แผนพัฒนาเศรษฐกิจและสังคมแห่งชาติ ฉบับที่ 13 หมวดหมายที่ 5 ไทยเป็นประเทศกำลังพัฒนาและอยู่ยุทธศาสตร์ทางโลจิสติกส์ที่สำคัญของภูมิภาค  
ค. Sustainable Development Goals: SDGs เป้าหมายที่ 9 สร้างโครงสร้างพื้นฐานที่มีความทนทาน ส่งเสริมการพัฒนาอุตสาหกรรมที่ครอบคลุมและยั่งยืน และส่งเสริมนวัตกรรม  
ง. ยุทธศาสตร์จังหวัดชลบุรี ประเด็นการพัฒนาที่ 4 ยกระดับประสิทธิภาพการบริหารจัดการภาครัฐและภาคเอกชน โครงสร้างพื้นฐานและคมนาคม รองรับเขตพัฒนาพิเศษภาคตะวันออก  
จ. ยุทธศาสตร์การพัฒนาขององค์กรปกครองส่วนท้องถิ่นในจังหวัดชลบุรี 1. การพัฒนาโครงสร้างพื้นฐาน/สาธารณูปโภค

1. ยุทธศาสตร์ด้านโครงสร้างพื้นฐาน  
กลยุทธ์ การพัฒนาระบบสาธารณูปโภค สาธารณูปการและโครงสร้างพื้นฐาน

1.9 แผนงานอุตสาหกรรมและการโยธา

ที่	โครงการ	วัตถุประสงค์	เป้าหมาย (ผลผลิตของโครงการ)	งบประมาณ					ตัวชี้วัด (KPI)	ผลที่คาดว่าจะได้รับ	หน่วยงาน รับผิดชอบหลัก
				2566 (บาท)	2567 (บาท)	2568 (บาท)	2569 (บาท)	2570 (บาท)			
30	โครงการก่อสร้างหลังคาคลุมลานวัฒนธรรม	ก่อสร้างหลังคาคลุมลานวัฒนธรรมต่อจากของเดิม	- ก่อสร้างโครงสร้างหลังคาเหล็กมุงเมทัลชีท พื้นที่ไม่น้อยกว่า 460.00 ตร.ม.	807,000	-	-	-	-	หลังคา จำนวน 1 แห่ง	เพื่อป้องกันแดดและฝนในช่วงจัดกิจกรรม	กองการศึกษา
31	โครงการเทพินคอนกรีตเสริมเหล็ก บริเวณอาคารอเนกประสงค์ โรงเรียนเทศบาล 1 (สถาวร)	เพื่อให้สถานศึกษามีสถานที่ในการจัดกิจกรรมประกอบการเรียนการสอนอย่างเพียงพอและเหมาะสม	- เทพินคอนกรีตเสริมเหล็ก จำนวน 1 แห่ง (ตามแบบแปลน ทม.บ้านบึง)	990,000	-	-	-	-	จำนวน 1 แห่ง	สถานศึกษามีพื้นที่ในการจัดกิจกรรมประกอบการเรียนการสอนอย่างเพียงพอ	กองการศึกษา (รร.ท.1)
32	โครงการก่อสร้างห้องสมุดโรงเรียนเทศบาล 1 (สถาวร)	เพื่อให้สถานศึกษามีห้องสมุดให้นักเรียนใช้อย่างเพียงพอและเหมาะสม	- ก่อสร้างห้องสมุด จำนวน 4 หลัง (ตามแบบแปลน ทม.บ้านบึง)	1,468,000	-	-	-	-	จำนวน 4 หลัง	สถานศึกษามีพื้นที่ห้องสมุดเพียงพอเหมาะสมต่อจำนวน	กองการศึกษา (รร.ท.1)



รายละเอียดโครงการพัฒนา  
แผนพัฒนาท้องถิ่น (พ.ศ.2566-2570)  
เทศบาลเมืองบ้านบึง

- ก. ยุทธศาสตร์ชาติ 20 ปี ยุทธศาสตร์ที่ 2 ด้านการสร้างความรู้ความสามารถในการแข่งขัน
- ข. แผนพัฒนาเศรษฐกิจและสังคมแห่งชาติ ฉบับที่ 13 หมวดขยายที่ 5 ทยเป็นประตูก้าการลงทุนและยุทธศาสตร์ทางโลจิสติกส์ที่สำคัญของภูมิภาค
- ค. Sustainable Development Goals: SDGs เป้าหมายที่ 9 สร้างโครงสร้างพื้นฐานที่มีความทนทาน ส่งเสริมการพัฒนาอุตสาหกรรมที่ครอบคลุมและยั่งยืน และส่งเสริมนวัตกรรม
- ง. ยุทธศาสตร์จังหวัดชลบุรี ประเด็นการพัฒนาที่ 4 ยกระดับประสิทธิภาพการบริหารจัดการภาครัฐและภาคเอกชน โครงสร้างพื้นฐานและคมนาคม รองรับเขตพัฒนาพิเศษภาคตะวันออก
- จ. ยุทธศาสตร์การพัฒนาขององค์กรปกครองส่วนท้องถิ่นในจังหวัดชลบุรี 1. การพัฒนาโครงสร้างพื้นฐาน/สาธารณูปโภค

1. ยุทธศาสตร์ด้านโครงสร้างพื้นฐาน  
กลยุทธ์ การพัฒนาระบบสาธารณูปโภค สาธารณูปการและโครงสร้างพื้นฐาน

1.9 แผนงานอุตสาหกรรมและการโยธา

ที่	โครงการ	วัตถุประสงค์	เป้าหมาย (ผลผลิตของโครงการ)	งบประมาณ					ตัวชี้วัด (KPI)	ผลที่คาดว่าจะได้รับ	หน่วยงาน รับผิดชอบหลัก
				2566 (บาท)	2567 (บาท)	2568 (บาท)	2569 (บาท)	2570 (บาท)			
33	โครงการก่อสร้างห้องสมุดโรงเรียนอนุบาลเทศบาล 3 (อ.ขุนอุบลรัตน์)	เพื่อให้สถานศึกษามีห้องสมุดที่ทันสมัยใช้อย่างเพียงพอและเหมาะสม	- ก่อสร้างห้องสมุด จำนวน 1 หลัง (ตามแบบแปลน ทม.บ้านบึง)	-	-	-	-	-	จำนวน 1 หลัง	สถานศึกษามีพื้นที่ห้องสมุดเพียงพอ เหมาะสมต่อจำนวนชั้น	กองการศึกษา (ร.ร.ท.3)
34	โครงการเทพิน ค.ส.ล.พร้อมฝาตะแกรงเหล็ก ด้านข้างโรงเรียนอนุบาลเทศบาล 4 (ตะวันออก)	เพื่อให้สถานศึกษามีสถานที่ในการจัดกิจกรรมประกอบ การเรียนการสอนอย่างเพียงพอ และเหมาะสม	- เทพิน ค.ส.ล. พร้อมฝาตะแกรงเหล็ก ด้านข้างโรงเรียนอนุบาล เทศบาล 4 (ตะวันออก) จำนวน 1 แห่ง	-	-	-	-	-	จำนวน 1 แห่ง	สถานศึกษามีพื้นที่ในการจัดกิจกรรม ประกอบการเรียน การสอนอย่างเพียงพอ	กองการศึกษา (ร.ร. ท.4)
35	โครงการก่อสร้างอาคารอเนกประสงค์ ภายในโรงเรียนอนุบาลเทศบาล 5 (ทวีเขตอุบลรัตน์)	เพื่อให้สถานศึกษามีสถานที่ในการจัดกิจกรรมประกอบ การเรียนการสอนอย่างเพียงพอและเหมาะสม	- ก่อสร้างอาคารอเนกประสงค์ ค.ส.ล. ชั้นเดียว ขนาด 15x36 เมตร จำนวน1หลัง (ตามแบบแปลน อบจ.ชลบุรี)	-	-	-	-	-	จำนวน 1 หลัง	สถานศึกษามีอาคารอเนกประสงค์ใช้ใน การจัดกิจกรรมการเรียนการสอนอย่าง	กองการศึกษา (ร.ร. ท.5)

รายละเอียดโครงการพัฒนา  
แผนพัฒนาท้องถิ่น (พ.ศ.2566-2570)  
เทศบาลเมืองบ้านบึง

- ก. ยุทธศาสตร์ชาติ 20 ปี ยุทธศาสตร์ที่ 2 ด้านการสร้างความรู้ความสามารถในการแข่งขัน
- ข. แผนพัฒนาเศรษฐกิจและสังคมแห่งชาติ ฉบับที่ 13 หมวดหมายที่ 5 ไทยเป็นประเทศก้าวหน้าและอุตสาหกรรมที่มีคุณภาพและยั่งยืน และส่งเสริมนวัตกรรม
- ค. Sustainable Development Goals: SDGs เป้าหมายที่ 9 สร้างโครงสร้างพื้นฐานที่มีความทนทาน ส่งเสริมการพัฒนาอุตสาหกรรมที่ครอบคลุมและยั่งยืน และส่งเสริมนวัตกรรม
- ง. ยุทธศาสตร์จังหวัดชลบุรี ประเด็นการพัฒนาที่ 4 ยกระดับประสิทธิภาพการบริหารจัดการภาครัฐและภาคเอกชน โครงสร้างพื้นฐานและคมนาคม รองรับเขตพัฒนาพิเศษภาคตะวันออก
- จ. ยุทธศาสตร์พัฒนาขององค์กรปกครองส่วนท้องถิ่นในจังหวัดชลบุรี 1. การพัฒนาโครงสร้างพื้นฐาน/สาธารณูปโภค
1. ยุทธศาสตร์ด้านโครงสร้างพื้นฐาน

กลยุทธ์ การพัฒนาระบบสาธารณูปโภค สาธารณูปการและโครงสร้างพื้นฐาน

1.9 แผนงานอุตสาหกรรมและการโยธา

ที่	โครงการ	วัตถุประสงค์	เป้าหมาย (ผลผลิตของโครงการ)	งบประมาณ					ตัวชี้วัด (KPI)	ผลที่คาดว่าจะได้รับ	หน่วยงาน รับผิดชอบหลัก
				2566 (บาท)	2567 (บาท)	2568 (บาท)	2569 (บาท)	2570 (บาท)			
36	โครงการรื้อถอน พร้อมปรับสภาพสระว่ายน้ำ ศูนย์กีฬาตำบลบ้านบึง (หนองโคลน)	- เพื่อรื้อถอน และปรับสภาพสระว่ายน้ำที่ชำรุด - เพื่อให้มีพื้นที่รองรับในการก่อสร้างสระว่ายน้ำใหม่	- รื้อถอน พร้อมปรับสภาพสระว่ายน้ำ จำนวน 1 แห่ง	500,000	-	-	-	-	จำนวน 1 แห่ง	มีพื้นที่รองรับในการก่อสร้างสระว่ายน้ำใหม่	กองการศึกษา
37	โครงการก่อสร้างห้องสุขาชายภายในโรงเรียนเทศบาล 1 (สถาวร)	เพื่อสถานศึกษามีห้องสุขาที่ถูกต้องเหมาะสม ปลอดภัย และเพียงพอต่อจำนวนนักเรียน	- ก่อสร้างห้องสุขาชาย จำนวน 1 หลัง (ตามแบบแปลน ทม.บ้านบึง)	401,000	-	-	-	-	ห้องน้ำ จำนวน 1 หลัง	สถานศึกษามีห้องสุขาชาย ที่ถูกต้องลักษณะสะอาด ปลอดภัยและ	กองการศึกษา (รร.ท.1)
38	โครงการก่อสร้างห้องสุขาหญิงภายในโรงเรียนเทศบาล 1 (สถาวร)	เพื่อสถานศึกษามีห้องสุขาที่ถูกต้องเหมาะสม ปลอดภัย และเพียงพอต่อจำนวนนักเรียน	- ก่อสร้างห้องสุขาหญิง จำนวน 1 หลัง (ตามแบบแปลน ทม.บ้านบึง)	435,000	-	-	-	-	ห้องน้ำ จำนวน 1 หลัง	สถานศึกษามีห้องสุขาหญิง ที่ถูกต้องลักษณะสะอาด ปลอดภัยและเพียงพอต่อจำนวนนักเรียน	กองการศึกษา (รร.ท.1)

รายละเอียดโครงการพัฒนา  
แผนพัฒนาท้องถิ่น (พ.ศ.2566-2570)  
เทศบาลเมืองบ้านบึง

- ก. ยุทธศาสตร์ชาติ 20 ปี ยุทธศาสตร์ที่ 2 ด้านการสร้างความรู้ความสามารถในการแข่งขัน
- ข. แผนพัฒนาเศรษฐกิจและสังคมแห่งชาติ ฉบับที่ 13 หมายเหตุที่ 5 ทยเป็นประเทศกำลังพัฒนาและยุทธศาสตร์ทางโลจิสติกส์ที่สำคัญของภูมิภาค
- ค. Sustainable Development Goals: SDGs เป้าหมายที่ 9 สร้างโครงสร้างพื้นฐานที่มีความทนทาน ส่งเสริมการพัฒนาอุตสาหกรรมที่ครอบคลุมและยั่งยืน และส่งเสริมนวัตกรรม
- ง. ยุทธศาสตร์จังหวัดชลบุรี ประเด็นการพัฒนาที่ 4 ยกระดับประสิทธิภาพการบริหารจัดการภาครัฐและภาคเอกชน โครงสร้างพื้นฐานและคมนาคม รองรับเขตพัฒนาพิเศษภาคตะวันออก
- จ. ยุทธศาสตร์การพัฒนาระบบราชการขององค์กรปกครองส่วนท้องถิ่นในจังหวัดชลบุรี 1. การพัฒนาโครงสร้างพื้นฐาน/สาธารณูปโภค

1. ยุทธศาสตร์ด้านโครงสร้างพื้นฐาน  
กลยุทธ์ การพัฒนาระบบสาธารณูปโภค สาธารณูปการและโครงสร้างพื้นฐาน

1.9 แผนงานอุตสาหกรรมและการโยธา

ที่	โครงการ	วัตถุประสงค์	เป้าหมาย (ผลผลิตของโครงการ)	งบประมาณ					ตัวชี้วัด (KPI)	ผลที่คาดว่าจะได้รับ	หน่วยงาน รับผิดชอบหลัก
				2566 (บาท)	2567 (บาท)	2568 (บาท)	2569 (บาท)	2570 (บาท)			
39	โครงการก่อสร้างห้องสุขาชายภายในโรงเรียนเทศบาล 2 (ตะวันออก)	เพื่อสถานศึกษามีห้องสุขาที่ถูกต้อง ปลอดภัย และเพียงพอต่อจำนวนนักเรียน	- ก่อสร้างห้องสุขาชาย จำนวน 1 หลัง (ตามแบบแปลน ทม.บ้านบึง)	401,000	-	-	-	-	ห้องน้ำ จำนวน 1 หลัง	สถานศึกษามีห้องสุขาชาย ที่ถูกต้อง ปลอดภัย และเพียงพอต่อจำนวนนักเรียน	กองการศึกษา (ร.ร.ท.2)
40	โครงการก่อสร้างห้องสุขาหญิงภายในโรงเรียนเทศบาล 2 (ตะวันออก)	เพื่อสถานศึกษามีห้องสุขาที่ถูกต้อง ปลอดภัย และเพียงพอต่อจำนวนนักเรียน	- ก่อสร้างห้องสุขาหญิง จำนวน 1 หลัง (ตามแบบแปลน ทม.บ้านบึง)	435,000	-	-	-	-	ห้องน้ำ จำนวน 1 หลัง	สถานศึกษามีห้องสุขาหญิง ที่ถูกต้อง ปลอดภัย และเพียงพอต่อจำนวนนักเรียน	กองการศึกษา (ร.ร.ท.2)

- ก. ยุทธศาสตร์ชาติ 20 ปี ยุทธศาสตร์ที่ 2 ด้านการสร้างความสามารถในการแข่งขัน
- ข. แผนพัฒนาเศรษฐกิจและสังคมแห่งชาติ ฉบับที่ 13 หมวดหมายที่ 5 ไทยเป็นประตูการค้าการลงทุนและยุทธศาสตร์ทางโลจิสติกส์ที่สำคัญของภูมิภาค
- ค. Sustainable Development Goals: SDGs เป้าหมายที่ 9 สร้างโครงสร้างพื้นฐานที่มีความทนทาน ส่งเสริมการพัฒนาอุตสาหกรรมที่ครอบคลุมและยั่งยืน และส่งเสริมนวัตกรรม
- ง. ยุทธศาสตร์จังหวัดชลบุรี ประเด็นการพัฒนาที่ 4ยกระดับประสิทธิภาพการบริหารจัดการภาครัฐและภาคเอกชน โครงสร้างพื้นฐานและคมนาคม รองรับเขตพัฒนาพิเศษภาคตะวันออก
- จ. ยุทธศาสตร์การพัฒนาขององค์กรปกครองส่วนท้องถิ่นในจังหวัดชลบุรี 1. การพัฒนาโครงสร้างพื้นฐาน/สาธารณูปโภค

## 1. ยุทธศาสตร์ด้านโครงสร้างพื้นฐาน

## กลยุทธ์ การพัฒนาระบบสาธารณูปโภค สาธารณูปการและโครงสร้างพื้นฐาน

## 1.9 แผนงานอุตสาหกรรมและการโยธา

ที่	โครงการ	วัตถุประสงค์	เป้าหมาย (ผลผลิตของโครงการ)	งบประมาณ					ตัวชี้วัด (KPI)	ผลที่คาดว่าจะได้รับ	หน่วยงาน รับผิดชอบหลัก
				2566 (บาท)	2567 (บาท)	2568 (บาท)	2569 (บาท)	2570 (บาท)			
41	โครงการก่อสร้างห้องสุขาชาย ภายในโรงเรียนอนุบาลเทศบาล 3 (อ.นอ.บึง)	เพื่อสถานศึกษามีห้องสุขาที่ ถูกสุขลักษณะ ปลอดภัย และ เพียงพอต่อจำนวนนักเรียน	- ก่อสร้างห้องสุขาชาย จำนวน 1 หลัง (ตามแบบแปลน ทม.บ้านบึง)	401,000	-	-	-	-	ห้องน้ำ จำนวน 1 หลัง	สถานศึกษามีห้องสุขา ชาย ที่ถูกสุขลักษณะ สะอาด ปลอดภัยและ เพียงพอต่อจำนวน นักเรียน	กองการศึกษา (ร.ร.ท.3)
42	โครงการก่อสร้างห้องสุขาหญิง ภายในโรงเรียนอนุบาลเทศบาล 3 (อ.นอ.บึง)	เพื่อสถานศึกษามีห้องสุขาที่ ถูกสุขลักษณะ ปลอดภัย และ เพียงพอต่อจำนวนนักเรียน	- ก่อสร้างห้องสุขาหญิง จำนวน 1 หลัง (ตามแบบแปลน ทม.บ้านบึง)	435,000	-	-	-	-	ห้องน้ำ จำนวน 1 หลัง	สถานศึกษามีห้องสุขา หญิง ที่ถูกสุขลักษณะ สะอาด ปลอดภัยและ เพียงพอต่อจำนวน นักเรียน	กองการศึกษา (ร.ร.ท.3)

- ก. ยุทธศาสตร์ชาติ 20 ปี ยุทธศาสตร์ที่ 2 ด้านการสร้างความสามารถในการแข่งขัน
- ข. แผนพัฒนาเศรษฐกิจและสังคมแห่งชาติ ฉบับที่ 13 หมวดพหุภาคี 5 ไทยเป็นประตูการค้าการลงทุนและยุทธศาสตร์ทางโลจิสติกส์ที่สำคัญของภูมิภาค
- ค. Sustainable Development Goals: SDGs เป้าหมายที่ 9 สร้างโครงสร้างพื้นฐานที่มีความทนทาน ส่งเสริมการพัฒนาอุตสาหกรรมที่ครอบคลุมและยั่งยืน และส่งเสริมนวัตกรรม
- ง. ยุทธศาสตร์จังหวัดชลบุรี ประเด็นการพัฒนาที่ 4 ยกระดับประสิทธิภาพการบริหารจัดการภาครัฐและภาคเอกชน โครงสร้างพื้นฐานและคมนาคม รองรับเขตพัฒนาพิเศษภาคตะวันออก
- จ. ยุทธศาสตร์การพัฒนาระบบโครงสร้างพื้นฐาน 1. การพัฒนาโครงสร้างพื้นฐาน/สาธารณูปโภค

#### 1. ยุทธศาสตร์ด้านโครงสร้างพื้นฐาน

##### กลยุทธ์ การพัฒนาระบบสาธารณูปโภค สาธารณูปการและโครงสร้างพื้นฐาน

##### 1.9 แผนงานอุตสาหกรรมและการโยธา

ที่	โครงการ	วัตถุประสงค์	เป้าหมาย (ผลผลิตของโครงการ)	งบประมาณ					ตัวชี้วัด (KPI)	ผลที่คาดว่าจะได้รับ	หน่วยงาน รับผิดชอบหลัก
				2566 (บาท)	2567 (บาท)	2568 (บาท)	2569 (บาท)	2570 (บาท)			
43	โครงการติดตั้งจำนวนกันเสียงสะท้อน บริเวณชั้นกลางอาคารศูนย์พัฒนาสุขภาพตลาดไต้รุ่ง	เพื่อแก้ไขปัญหาเสียงสะท้อนภายในอาคาร	- ติดตั้งจำนวนกันเสียงสะท้อน บริเวณ ชั้นกลางอาคารศูนย์พัฒนาสุขภาพตลาดไต้รุ่ง จำนวน 1 แห่ง	500,000	-	-	-	-	จำนวน 1 แห่ง	สามารถแก้ไขปัญหาเสียงสะท้อนภายในอาคาร	กองการศึกษา
44	โครงการก่อสร้างกำแพง คสล. และลานคอนกรีตพื้นที่รอยต่อโรงเรียนอนุบาลเทศบาล 4 (ตะวันออก) และโรงเรียนเทศบาล 2 (ตะวันออก)	เพื่อเป็นการแบ่งเขตพื้นที่อย่างชัดเจนและมีพื้นที่ในการจัดกิจกรรมมากขึ้น	- ก่อสร้างกำแพง คสล. และลานคอนกรีต พื้นที่รอยต่อของโรงเรียนอนุบาลเทศบาล 4 (ตะวันออก) และ โรงเรียนเทศบาล 2 (ตะวันออก) จำนวน 1 แห่ง	300,000	-	-	-	-	จำนวน 1 แห่ง	มีการแบ่งเขตพื้นที่อย่างชัดเจนและมีพื้นที่ในการจัดกิจกรรมมากยิ่งขึ้น	กองการศึกษา

## รายละเอียดโครงการพัฒนา

แผนพัฒนาท้องถิ่น (พ.ศ.2566-2570)

เทศบาลเมืองบ้านบึง

- ก. ยุทธศาสตร์ชาติ 20 ปี ยุทธศาสตร์ที่ 2 ด้านการสร้างความสามารถในการแข่งขัน
- ข. แผนพัฒนาเศรษฐกิจและสังคมแห่งชาติ ฉบับที่ 13 หมวดหมายที่ 5 ไทยเป็นประตูการค้าการลงทุนและยุทธศาสตร์ทางโลจิสติกส์ที่สำคัญของภูมิภาค
- ค. Sustainable Development Goals: SDGs เป้าหมายที่ 9 สร้างโครงสร้างพื้นฐานที่มีความทนทาน ส่งเสริมการพัฒนาอุตสาหกรรมที่ครอบคลุมและยั่งยืน และส่งเสริมนวัตกรรม
- ง. ยุทธศาสตร์จังหวัดชลบุรี ประเด็นการพัฒนาที่ 4ยกระดับประสิทธิภาพการบริหารจัดการภาครัฐและภาคเอกชน โครงสร้างพื้นฐานและคมนาคม รองรับเขตพัฒนาพิเศษภาคตะวันออก
- จ. ยุทธศาสตร์การพัฒนาขององค์กรปกครองส่วนท้องถิ่นในจังหวัดชลบุรี 1. การพัฒนาโครงสร้างพื้นฐาน/สาธารณูปโภค

## 1. ยุทธศาสตร์ด้านโครงสร้างพื้นฐาน

กลยุทธ์ การพัฒนาระบบสาธารณูปโภค สาธารณูปการและโครงสร้างพื้นฐาน

1.9 แผนงานอุตสาหกรรมและการโยธา

ที่	โครงการ	วัตถุประสงค์	เป้าหมาย (ผลผลิตของโครงการ)	งบประมาณ				ตัวชี้วัด (KPI)	ผลที่คาดว่าจะได้รับ	หน่วยงาน รับผิดชอบหลัก
				2566 (บาท)	2567 (บาท)	2568 (บาท)	2570 (บาท)			
45	โครงการก่อสร้างลิฟต์อาคาร 4 ชั้น โรงเรียนเทศบาล 2 (ตะวันออก)	เพื่ออำนวยความสะดวกให้กับคณะครู นักเรียน ผู้ปกครอง และการจัดการกิจกรรมต่างๆ	- ก่อสร้างลิฟต์ 4 ชั้น บริเวณอาคารเรียนหลังใหม่ โรงเรียนเทศบาล 2 (ตะวันออก) จำนวน 1 แห่ง	900,000	-	-	-	จำนวน 1 แห่ง	สถานศึกษามีลิฟต์ในการอำนวยความสะดวกให้กับคณะครู นักเรียน ผู้ปกครอง และจัดกิจกรรม	กองการศึกษา (ร.ร.ท.2)
46	โครงการก่อสร้างลิฟต์อาคาร 3 ชั้น โรงเรียนเทศบาล 1 (สถาวร)	เพื่ออำนวยความสะดวกให้กับคณะครู นักเรียน ผู้ปกครอง และการจัดการกิจกรรมต่างๆ	- ก่อสร้างลิฟต์ 3 ชั้น บริเวณอาคารเรียน โรงเรียนเทศบาล 1 (สถาวร) จำนวน 1 แห่ง	700,000	-	-	-	จำนวน 1 แห่ง	สถานศึกษามีลิฟต์ในการอำนวยความสะดวกให้กับคณะครู	กองการศึกษา (ร.ร.ท.1)
47	โครงการก่อสร้างลิฟต์อาคาร 4 ชั้น โรงเรียนอนุบาลเทศบาล 3 (อู่ปูนอุบลมณี)	เพื่ออำนวยความสะดวกให้กับคณะครู นักเรียน ผู้ปกครอง และการจัดการกิจกรรมต่างๆ	- ก่อสร้างลิฟต์ 4 ชั้น บริเวณอาคารเรียนหลังใหม่ โรงเรียนอนุบาลเทศบาล 3 (อู่ปูนอุบลมณี)	900,000	-	-	-	จำนวน 1 แห่ง	สถานศึกษามีลิฟต์ในการอำนวยความสะดวกให้กับคณะครู	กองการศึกษา (ร.ร.ท.3)

รายละเอียดโครงการพัฒนา  
แผนพัฒนาท้องถิ่น (พ.ศ.2566-2570)  
เทศบาลเมืองบ้านบึง

- ก. ยุทธศาสตร์ชาติ 20 ปี ยุทธศาสตร์ที่ 2 ด้านการสร้างความสามารถในการแข่งขัน
- ข. แผนพัฒนาเศรษฐกิจและสังคมแห่งชาติ ฉบับที่ 13 หมวดพหุภาคี 5 ไทยเป็นประตูการค้าการลงทุนและยุทธศาสตร์ทางโลจิสติกส์ที่สำคัญของภูมิภาค
- ค. Sustainable Development Goals: SDGs เป้าหมายที่ 9 สร้างโครงสร้างพื้นฐานที่มีความทนทาน ส่งเสริมการพัฒนาอุตสาหกรรมที่ครอบคลุมและยั่งยืน และส่งเสริมนวัตกรรม
- ง. ยุทธศาสตร์จังหวัดชลบุรี ประเด็นการพัฒนาที่ 4 ยกกระดับประสิทธิภาพการบริหารจัดการภาครัฐและภาคเอกชน โครงสร้างพื้นฐานและคมนาคม รองรับเขตพัฒนาพิเศษภาคตะวันออก
- จ. ยุทธศาสตร์การพัฒนาขององค์กรปกครองส่วนท้องถิ่นในจังหวัดชลบุรี 1. การพัฒนาโครงสร้างพื้นฐาน/สาธารณูปโภค

1. ยุทธศาสตร์ด้านโครงสร้างพื้นฐาน

กลยุทธ์ การพัฒนาระบบสาธารณูปโภค สาธารณูปการและโครงสร้างพื้นฐาน

1.9 แผนงานอุตสาหกรรมและการโยธา

ที่	โครงการ	วัตถุประสงค์	เป้าหมาย (ผลผลิตของโครงการ)	งบประมาณ					ตัวชี้วัด (KPI)	ผลที่คาดว่าจะได้รับ	หน่วยงาน รับผิดชอบหลัก
				2566 (บาท)	2567 (บาท)	2568 (บาท)	2569 (บาท)	2570 (บาท)			
48	อุดหนุนโครงการขยายเขตไฟฟ้า บริเวณ อาคารศูนย์กีฬาในร่ม	เพื่อขยายเขตไฟฟ้า บริเวณอาคารศูนย์กีฬาในร่ม	- ขยายเขตไฟฟ้า บริเวณ อาคารศูนย์กีฬาในร่ม ในศูนย์กีฬา และนันทนาการเฉลิมพระเกียรติ พระบาทสมเด็จพระเจ้าอยู่หัว (เนื่องในโอกาสมหามงคลเฉลิม พระชนมพรรษา 80 พรรษา 5 ธันวาคม 2550)จำนวน 1 แห่ง	1,450,000	-	-	-	-	จำนวน 1 แห่ง	ประชาชนที่มาใช้ บริการ อาคารศูนย์ พัฒนาสุขภาพเอกชน ประสงค์ มีไฟฟ้าใช้ อย่างปลอดภัยทั่วถึง	กองการศึกษา
49	โครงการปรับปรุงเส้นทางเดิน รอบศูนย์กีฬาตำบลบ้านบึง (หนองโคตร)	เพื่อปรับปรุงเส้นทางเดินรอบ ศูนย์กีฬากีฬาตำบลบ้านบึง (หนองโคตร) ให้เป็นสถานที่ ออกกำลังกายและเป็นที่พักผ่อนหย่อนใจที่มีความปลอดภัยกับประชาชน	- ปรับปรุงเส้นทางเดินรอบศูนย์ กีฬาตำบลบ้านบึง (หนองโคตร) (ตามแบบแปลน ทม.บ้านบึง)	7,964,000	-	-	-	-	จำนวน 1 แห่ง	มีสถานที่ออกกำลังกาย ภายที่มีความปลอดภัย บริการให้กับประชาชน	กองการศึกษา

รายละเอียดโครงการพัฒนา  
แผนพัฒนาท้องถิ่น (พ.ศ.2566-2570)  
เทศบาลเมืองบ้านบึง

- ก. ยุทธศาสตร์ชาติ 20 ปี ยุทธศาสตร์ที่ 2 ด้านการสร้างความสามารถในการแข่งขัน
- ข. แผนพัฒนาเศรษฐกิจและสังคมแห่งชาติ ฉบับที่ 13 หมวดพหุภาคีที่ 5 ไทยเป็นประตูการค้าการลงทุนและยุทธศาสตร์ทางโลจิสติกส์ที่สำคัญของภูมิภาค
- ค. Sustainable Development Goals: SDGs เป้าหมายที่ 9 สร้างโครงสร้างพื้นฐานที่มีความทนทาน ส่งเสริมการพัฒนาอุตสาหกรรมที่ครอบคลุมและยั่งยืน และส่งเสริมนวัตกรรม
- ง. ยุทธศาสตร์จังหวัดชลบุรี ประเด็นการพัฒนาที่ 4 ยกระดับประสิทธิภาพการบริหารจัดการภาครัฐและภาคเอกชน โครงสร้างพื้นฐานและคมนาคม รองรับเขตพัฒนาพิเศษภาคตะวันออก
- จ. ยุทธศาสตร์การพัฒนาขององค์กรปกครองส่วนท้องถิ่นในจังหวัดชลบุรี 1. การพัฒนาโครงสร้างพื้นฐาน/สาธารณูปโภค

1. ยุทธศาสตร์ด้านโครงสร้างพื้นฐาน

กลยุทธ์ การพัฒนาระบบสาธารณูปโภค สาธารณูปการและโครงสร้างพื้นฐาน

1.9 แผนงานอุตสาหกรรมและการโยธา

ที่	โครงการ	วัตถุประสงค์	เป้าหมาย (ผลผลิตของโครงการ)	งบประมาณ				ตัวชี้วัด (KPI)	ผลที่คาดว่าจะได้รับ	หน่วยงาน รับผิดชอบหลัก
				2566 (บาท)	2567 (บาท)	2568 (บาท)	2570 (บาท)			
50	โครงการปรับปรุงศูนย์กีฬา ใหม่	เพื่อปรับปรุงเป็นสถานที่จัด กิจกรรมและเหมาะสมกับ การใช้งานรองรับการวาง เครื่องออกกำลังกาย	- ปลายสังเคราะห์ลานด้านหน้า และภายในศูนย์กีฬาใหม่ ชั้น 1-3 ณ ศูนย์กีฬาและนันท- นาการเฉลิมพระเกียรติพระบาท สมเด็จพระเจ้าอยู่หัว (เมืองใน โอกาสทหามงคลเฉลิมพระชนม พรรษา 80 พรรษา 5 ธันวาคม 2550) (ตามแบบแปลน ทม.บ้านบึง)	3,611,900	-	-	-	จำนวน 1 แห่ง	มีพื้นลานและพื้นที่ห้อง ที่มีความยืดหยุ่นลดแรง กระแทก	กองการศึกษา



รายละเอียดโครงการพัฒนา  
แผนพัฒนาท้องถิ่น (พ.ศ.2566-2570)  
เทศบาลเมืองบ้านบึง

- ก. ยุทธศาสตร์ชาติ 20 ปี ยุทธศาสตร์ที่ 2 ด้านการสร้างความสามารถในการแข่งขัน
- ข. แผนพัฒนาเศรษฐกิจและสังคมแห่งชาติ ฉบับที่ 13 หมวดขยายที่ 5 ไทยเป็นประตูการค้าการลงทุนและยุทธศาสตร์ทางโลจิสติกส์ที่สำคัญของภูมิภาค
- ค. Sustainable Development Goals: SDGs เป้าหมายที่ 9 สร้างโครงสร้างพื้นฐานที่มีความทนทาน ส่งเสริมการพัฒนาอุตสาหกรรมที่ครอบคลุมและยั่งยืน และส่งเสริมนวัตกรรม
- ง. ยุทธศาสตร์จังหวัดชลบุรี ประเด็นการพัฒนาที่ 4 ยกระดับประสิทธิภาพการบริหารจัดการภาครัฐและภาคเอกชน โครงสร้างพื้นฐานและคมนาคม รองรับเขตพัฒนาพิเศษภาคตะวันออก
- จ. ยุทธศาสตร์การพัฒนาขององค์กรปกครองส่วนท้องถิ่นในจังหวัดชลบุรี 1. การพัฒนาโครงสร้างพื้นฐาน/สาธารณูปโภค

1. ยุทธศาสตร์ด้านโครงสร้างพื้นฐาน

กลยุทธ์ การพัฒนาระบบสาธารณูปโภค สาธารณูปการและโครงสร้างพื้นฐาน

1.9 แผนงานอุตสาหกรรมและการโยธา

ที่	โครงการ	วัตถุประสงค์	เป้าหมาย (ผลผลิตของโครงการ)	งบประมาณ				ตัวชี้วัด (KPI)	ผลที่คาดว่าจะได้รับ	หน่วยงาน รับผิดชอบหลัก
				2566 (บาท)	2567 (บาท)	2568 (บาท)	2570 (บาท)			
51	โครงการปรับปรุงพื้นที่โรงเรียนเซียม	เพื่อปรับปรุงพื้นที่โรงเรียนเซียมให้เป็นที่ตั้งสถานี่จัดการแข่งขันกีฬาที่ได้มาตรฐาน	- ปรับปรุงพื้นที่โรงเรียนเซียม บุพื้นที่เคราะห์ที่ประเภท C ณ ศูนย์กีฬาและนันทนาการเฉลิมพระเกียรติพระบาทสมเด็จพระเจ้าอยู่หัว (เนื่องในโอกาสมหามงคลเฉลิมพระชนมพรรษา 80 พรรษา 5 ธันวาคม 2550) (ตามแบบแปลน ทม.บ้านบึง)	2,424,000	-	-	-	จำนวน 1 แห่ง	มีโรงเรียนเซียมที่ได้มาตรฐานมีความเหมาะสมและปลอดภัยในการจัดการแข่งขันกีฬา	กองการศึกษา
52	โครงการปรับปรุงศูนย์พัฒนาเด็กเล็กเทศบาลเมืองบ้านบึง (ตะวันออก) ให้เป็นอาคารโรงอาหาร	เพื่อปรับปรุงเป็นสถานที่รับประทานอาหารของเด็กนักเรียนเทศบาล 2 (ตะวันออก)	- ปรับปรุงศูนย์พัฒนาเด็กเล็กเทศบาลเมืองบ้านบึง (ตะวันออก) ให้เป็นอาคารโรงอาหาร (ตามแบบแปลน ทม.บ้านบึง)	1,500,000	-	-	-	จำนวน 1 แห่ง	โรงเรียนเทศบาล 2 (ตะวันออก) มีโรงอาหารที่ได้มาตรฐานและพอเพียงกับจำนวนนักเรียน	กองการศึกษา

รายละเอียดโครงการพัฒนา  
แผนพัฒนาท้องถิ่น (พ.ศ.2566-2570)  
เทศบาลเมืองบ้านบึง

- ก. ยุทธศาสตร์ชาติ 20 ปี ยุทธศาสตร์ที่ 2 ด้านการสร้างความรู้ความสามารถในการแข่งขัน
- ข. แผนพัฒนาเศรษฐกิจและสังคมแห่งชาติ ฉบับที่ 13 หมวดหมายที่ 5 ไทยเป็นประเทศอุตสาหกรรมและอุตสาหกรรมที่ล้ำค้ำคัญของภูมิภาค
- ค. Sustainable Development Goals: SDGs เป้าหมายที่ 9 สร้างโครงสร้างพื้นฐานที่มีความทนทาน ส่งเสริมการพัฒนาอุตสาหกรรมที่ครอบคลุมและยั่งยืน และส่งเสริมนวัตกรรม
- ง. ยุทธศาสตร์จังหวัดชลบุรี ประเด็นการพัฒนาที่ 4 ยกระดับประสิทธิภาพการบริหารจัดการภาครัฐและภาคเอกชน โครงสร้างพื้นฐานและคมนาคม รองรับเขตพัฒนาพิเศษภาคตะวันออก
- จ. ยุทธศาสตร์การพัฒนาขององค์กรปกครองส่วนท้องถิ่นในจังหวัดชลบุรี 1. การพัฒนาโครงสร้างพื้นฐาน/สาธารณูปโภค

1.9 แผนงานอุตสาหกรรมและการโยธา  
กลยุทธ์ การพัฒนาระบบสาธารณูปโภค สาธารณูปการและโครงสร้างพื้นฐาน

1.9 แผนงานอุตสาหกรรมและการโยธา

ที่	โครงการ	วัตถุประสงค์	เป้าหมาย (ผลผลิตของโครงการ)	งบประมาณ					ตัวชี้วัด (KPI)	ผลที่คาดว่าจะได้รับ	หน่วยงาน รับผิดชอบหลัก
				2566 (บาท)	2567 (บาท)	2568 (บาท)	2569 (บาท)	2570 (บาท)			
53	โครงการติดตั้งป้าย สังเคราะห์ลานอนแอกประสงค์ ศูนย์กีฬาในร่มสนามกีฬา 80 พรรษา	เพื่อติดตั้งป้ายสังเคราะห์ ลานอนแอกประสงค์	- ติดตั้งป้ายสังเคราะห์ ประเภท C สำหรับลานอนแอก ประสงค์ศูนย์กีฬาในร่มศูนย์ กีฬาและนันทนาการเฉลิม (เนื่องในโอกาสมหมงคล เฉลิมพระชนมพรรษา ๖๖ พรรษา พระบาทสมเด็จพระเจ้าอยู่หัว พรรษา 80 พรรษา 5 ธันวาคม 2550) (ตามแบบแปลน ทม.บ้านบึง)	-	-	-	-	จำนวน 1 แห่ง	มีสถานที่ออกกำลัง กายที่มีความปลอดภัย ให้บริการให้กับ ประชาชน	กองการศึกษา	
54	โครงการก่อสร้างทางเดินรอบ สระว่ายน้ำ ศูนย์กีฬาตำบล บ้านบึง (หนองโคตร)	เพื่อความสวยงาม ความเป็น ระเบียบและความปลอดภัย ในการใช้สระว่ายน้ำ	- ก่อสร้างทางเดินรอบสระ ว่ายน้ำศูนย์กีฬาตำบลบ้านบึง (หนองโคตร)พื้นที่รวม ไม่น้อยกว่า 45 ตารางเมตร (ตามแบบแปลน ทม.บ้านบึง)	400,000	-	-	-	จำนวน 1 แห่ง	ประชาชนที่มาใช้ บริการสระว่ายน้ำมี ความปลอดภัยมาก ยิ่งขึ้น	กองการศึกษา	

รายละเอียดโครงการพัฒนา  
แผนพัฒนาท้องถิ่น (พ.ศ.2566-2570)  
เทศบาลเมืองบ้านบึง

- ก. ยุทธศาสตร์ชาติ 20 ปี ยุทธศาสตร์ที่ 2 ด้านการสร้างความรู้ความสามารถในการแข่งขัน
- ข. แผนพัฒนาเศรษฐกิจและสังคมแห่งชาติ ฉบับที่ 13 หมวดภายใต้ 5 ไทยเป็นประตูการค้าการลงทุนและยุทธศาสตร์ทางโลจิสติกส์ที่สำคัญของภูมิภาค
- ค. Sustainable Development Goals: SDGs เป้าหมายที่ 9 สร้างโครงสร้างพื้นฐานที่มีความทนทาน ส่งเสริมการพัฒนาอุตสาหกรรมที่ครอบคลุมและยั่งยืน และส่งเสริมนวัตกรรม
- ง. ยุทธศาสตร์จังหวัดชลบุรี ประเด็นการพัฒนาที่ 4 ยกระดับประสิทธิภาพการบริหารจัดการภาครัฐและภาคเอกชน โครงสร้างพื้นฐานและคมนาคม รองรับเขตพัฒนาพิเศษภาคตะวันออก
- จ. ยุทธศาสตร์พัฒนาขององค์กรปกครองส่วนท้องถิ่นในจังหวัดชลบุรี 1. การพัฒนาโครงสร้างพื้นฐาน/สาธารณูปโภค
1. ยุทธศาสตร์ด้านโครงสร้างพื้นฐาน

กลยุทธ์ การพัฒนาระบบสาธารณูปโภค สาธารณูปการและโครงสร้างพื้นฐาน

1.9 แผนงานอุตสาหกรรมและการโยธา

ที่	โครงการ	วัตถุประสงค์	เป้าหมาย (ผลผลิตของโครงการ)	งบประมาณ					ตัวชี้วัด (KPI)	ผลที่คาดว่าจะได้รับ	หน่วยงาน รับผิดชอบหลัก
				2566 (บาท)	2567 (บาท)	2568 (บาท)	2569 (บาท)	2570 (บาท)			
55	โครงการบูรณาสงเคราะห์ลานด้านหน้าอาคารศูนย์กีฬาในร่ม ณ ศูนย์กีฬา 80 พรรษา	เพื่อเป็นสถานที่จัดกิจกรรมและเหมาะสมกับการใช้งาน	- บูรณาสงเคราะห์ลานด้านหน้าอาคารศูนย์กีฬาในร่ม ณ ศูนย์กีฬา และนั่นทนทานกว่า 80 พรรษา จำนวน 1 แห่ง (ตามแบบแปลน ทม.บ้านบึง)	-	-	-	-	-	จำนวน 1 แห่ง	พื้นลานมีความเหมาะสมกับการใช้งาน	กองการศึกษา
56	โครงการก่อสร้างหลังคาคลุมลานวัฒนธรรม	เพื่อให้มีสถานที่เหมาะสมสำหรับจัดกิจกรรมต่างๆ ของเทศบาลเมืองบ้านบึง และหน่วยงานข้างเคียง	- ก่อสร้างหลังคาคลุมลานวัฒนธรรมขนาดกว้างไม่น้อยกว่า 20.00 เมตรยาวไม่น้อยกว่า 28.00 เมตร (ตามแบบแปลน ทม.บ้านบึง)	-	-	-	-	-	จำนวน 1 แห่ง	มีสถานที่สำหรับใช้ในกิจกรรมต่างๆ ของเทศบาล และหน่วยงานข้างเคียง	กองการศึกษา

แผนพัฒนาท้องถิ่น (พ.ศ.2566-2570)

เทศบาลเมืองบ้านบึง

- ก. ยุทธศาสตร์ชาติ 20 ปี ยุทธศาสตร์ที่ 2 ด้านการสร้างความรู้ความสามารถในการแข่งขัน
- ข. แผนพัฒนาเศรษฐกิจและสังคมแห่งชาติ ฉบับที่ 13 หมวดภายใต้ 5 ไทยเป็นประตูการค้าการลงทุนและยุทธศาสตร์ทางโลจิสติกส์ที่สำคัญของภูมิภาค
- ค. Sustainable Development Goals: SDGs เป้าหมายที่ 9 สร้างโครงสร้างพื้นฐานที่มีความทนทาน ส่งเสริมการพัฒนาอุตสาหกรรมที่ครอบคลุมและยั่งยืน และส่งเสริมนวัตกรรม
- ง. ยุทธศาสตร์จังหวัดชลบุรี ประเด็นการพัฒนาที่ 4 ยกระดับประสิทธิภาพการบริหารจัดการภาครัฐและภาคเอกชน โครงสร้างพื้นฐานและคมนาคม รองรับเขตพัฒนาพิเศษภาคตะวันออก
- จ. ยุทธศาสตร์พัฒนาขององค์กรปกครองส่วนท้องถิ่นในจังหวัดชลบุรี 1. การพัฒนาโครงสร้างพื้นฐาน/สาธารณูปโภค

1. ยุทธศาสตร์ด้านโครงสร้างพื้นฐาน

กลยุทธ์ การพัฒนาระบบสาธารณูปโภค สาธารณูปการและโครงสร้างพื้นฐาน

1.9 แผนงานอุตสาหกรรมและการโยธา

ที่	โครงการ	วัตถุประสงค์	เป้าหมาย (ผลผลิตของโครงการ)	งบประมาณ					ตัวชี้วัด (KPI)	ผลที่คาดว่าจะได้รับ	หน่วยงาน รับผิดชอบหลัก
				2566 (บาท)	2567 (บาท)	2568 (บาท)	2569 (บาท)	2570 (บาท)			
57	โครงการปรับปรุงหลังคา โรงเรียนอนุบาลเทศบาล 5 (ทวีโชคอุปถัมภ์)	เพื่อปรับปรุงหลังคาโรงเรียน อนุบาลเทศบาล 5 (ทวีโชคอุปถัมภ์)	- ปรับปรุงหลังคาโรงเรียนอนุบาล เทศบาล 5 (ทวีโชคอุปถัมภ์) กว้างไม่น้อยกว่า 25.00 เมตร ยาวไม่น้อยกว่า 35.00 เมตร (ตามแบบแปลน ทม.บ้านบึง)	350,000	-	-	-	-	จำนวน 1 แห่ง	มีหลังคาอาคาร เรียนมีความ เหมาะสมต่อการ ใช้งาน	กองการศึกษา
58	โครงการเทพน ค.ส.ล. ลานด้านหน้าอาคารศูนย์ กีฬาในร่ม ณ สนามกีฬา เฉลิมพระเกียรติ 80 พรรษา	เพื่อใช้สำหรับจัดกิจกรรม ต่างๆสำหรับเด็ก เยาวชน และประชาชน	- เทพน ค.ส.ล. ลานหน้าอาคาร ศูนย์กีฬาในร่ม ณ สนามกีฬา เฉลิมพระเกียรติ 80 พรรษา หนาไม่น้อยกว่า 0.12 เมตร มีพื้นที่รวมไม่น้อยกว่า 550.00 เมตร(ตามแบบแปลน ทม.บ้านบึง)	300,000	-	-	-	-	จำนวน 1 แห่ง	มีสถานที่สำหรับ ใช้ในการจัด กิจกรรมต่างๆ	กองการศึกษา

## รายละเอียดโครงการพัฒนา

แผนพัฒนาท้องถิ่น (พ.ศ.2566-2570)

เทศบาลเมืองบ้านบึง

- ก. ยุทธศาสตร์ชาติ 20 ปี ยุทธศาสตร์ที่ 2 ด้านการสร้างความสามารถในการแข่งขัน
- ข. แผนพัฒนาเศรษฐกิจและสังคมแห่งชาติ ฉบับที่ 13 หมวดหมายที่ 5 ไทยเป็นประตูการค้าการลงทุนและยุทธศาสตร์ทางโลจิสติกส์ที่สำคัญของภูมิภาค
- ค. Sustainable Development Goals: SDGs เป้าหมายที่ 9 สร้างโครงสร้างพื้นฐานที่มีความทนทาน ส่งเสริมการพัฒนาอุตสาหกรรมที่ครอบคลุมและยั่งยืน และส่งเสริมนวัตกรรม
- ง. ยุทธศาสตร์จังหวัดชลบุรี ประเด็นการพัฒนาที่ 4ยกระดับประสิทธิภาพการบริหารจัดการภาครัฐและภาคเอกชน โครงสร้างพื้นฐานและคมนาคม รองรับเขตพัฒนาพิเศษภาคตะวันออก
- จ. ยุทธศาสตร์การพัฒนาขององค์กรปกครองส่วนท้องถิ่นในจังหวัดชลบุรี 1. การพัฒนาโครงสร้างพื้นฐาน/สาธารณูปโภค

## 1. ยุทธศาสตร์ด้านโครงสร้างพื้นฐาน

กลยุทธ์ การพัฒนาระบบสาธารณูปโภค สาธารณูปการและโครงสร้างพื้นฐาน

1.9 แผนงานอุตสาหกรรมและการโยธา

ที่	โครงการ	วัตถุประสงค์	เป้าหมาย (ผลผลิตของโครงการ)	งบประมาณ					ตัวชี้วัด (KPI)	ผลที่คาดว่าจะได้รับ	หน่วยงาน รับผิดชอบหลัก
				2566 (บาท)	2567 (บาท)	2568 (บาท)	2569 (บาท)	2570 (บาท)			
59	โครงการก่อสร้างห้องสุขาชาย ภายในโรงเรียนอนุบาลเทศบาล 5 (ทวีโชคอุบลมิตร)	เพื่อสถานศึกษามีห้องสุขาที่ ถูกสุขลักษณะ ปลอดภัย และ เพียงพอต่อจำนวนนักเรียน	- ก่อสร้างห้องสุขาชาย จำนวน 1 หลัง (ตามแบบแปลน ทม.บ้านบึง)	401,000 (บาท)	- (บาท)	- (บาท)	- (บาท)	- (บาท)	ห้องน้ำ จำนวน 1 หลัง	สถานศึกษามีห้องสุขา ชาย ที่ถูกสุขลักษณะ สะอาด ปลอดภัยและ เพียงพอต่อจำนวน นักเรียน	กองการศึกษา (ร.ร.ท.5)

- ก. ยุทธศาสตร์ชาติ 20 ปี ยุทธศาสตร์ที่ 2 ด้านการสร้างความสามารถในการแข่งขัน
- ข. แผนพัฒนาเศรษฐกิจและสังคมแห่งชาติ ฉบับที่ 13 หมวดพหุภาคี 5 ไทยเป็นประตูการค้าการลงทุนและยุทธศาสตร์ทางโลจิสติกส์ที่สำคัญของภูมิภาค
- ค. Sustainable Development Goals: SDGs เป้าหมายที่ 9 สร้างโครงสร้างพื้นฐานที่มีความทนทาน ส่งเสริมการพัฒนาอุตสาหกรรมที่ครอบคลุมและยั่งยืน และส่งเสริมนวัตกรรม
- ง. ยุทธศาสตร์จังหวัดชลบุรี ประเด็นการพัฒนาที่ 4 ยกระดับประสิทธิภาพการบริหารจัดการภาครัฐและภาคเอกชน โครงสร้างพื้นฐานและคมนาคม รองรับเขตพัฒนาพิเศษภาคตะวันออก
- จ. ยุทธศาสตร์การพัฒนาขององค์กรปกครองส่วนท้องถิ่นในจังหวัดชลบุรี 1. การพัฒนาโครงสร้างพื้นฐาน/สาธารณูปโภค

### 1. ยุทธศาสตร์ด้านโครงสร้างพื้นฐาน

#### กลยุทธ์ การพัฒนาระบบสาธารณูปโภค สาธารณูปการและโครงสร้างพื้นฐาน

##### 1.9 แผนงานอุตสาหกรรมและการโยธา

ที่	โครงการ	วัตถุประสงค์	เป้าหมาย (ผลผลิตของโครงการ)	งบประมาณ					ตัวชี้วัด (KPI)	ผลที่คาดว่าจะได้รับ	หน่วยงาน รับผิดชอบหลัก
				2566 (บาท)	2567 (บาท)	2568 (บาท)	2569 (บาท)	2570 (บาท)			
60	โครงการปรับปรุงผิวจราจร แอสฟัลต์ติกคอนกรีต ถนนราษฎร์อุทิศ 1,3	เพื่อให้ประชาชนมีถนน ที่ใช้สัญจรไป-มา สะดวก และปลอดภัย	<ul style="list-style-type: none"> <li>- ภูมิวิจราจรมแอสฟัลต์ติกคอนกรีต ถนนราษฎร์อุทิศ 1 มีพื้นที่ไม่น้อยกว่า 529.00 ตร.ม.</li> <li>- ปรับปรุงผิวจราจรแอสฟัลต์ติกคอนกรีต ถนนราษฎร์อุทิศ 3 มีพื้นที่ไม่น้อยกว่า 525.00 ตร.ม. (ตามแบบแปลน ทม.บ้านบึง)</li> </ul>	500,000	-	-	-	-	ถนน 1 สาย	ประชาชนได้รับ ความสะดวกในการ สัญจรไป-มา	กองช่าง (งานก่อสร้างฯ)

รายละเอียดโครงการพัฒนา  
แผนพัฒนาท้องถิ่น (พ.ศ.2566-2570)  
เทศบาลเมืองบ้านบึง

- ก. ยุทธศาสตร์ชาติ 20 ปี ยุทธศาสตร์ที่ 2 ด้านการสร้างความรู้ความสามารถในการแข่งขัน  
ข. แผนพัฒนาเศรษฐกิจและสังคมแห่งชาติ ฉบับที่ 13 หมวดนโยบายที่ 5 ไทยเป็นประตูการค้าการลงทุนและยุทธศาสตร์ทางโลจิสติกส์ที่สำคัญของภูมิภาค  
ค. Sustainable Development Goals: SDGs เป้าหมายที่ 9 สร้างโครงสร้างพื้นฐานที่มีความทนทาน ส่งเสริมการพัฒนาอุตสาหกรรมที่ครอบคลุมและยั่งยืน และส่งเสริมนวัตกรรม  
ง. ยุทธศาสตร์จังหวัดชลบุรี ประเด็นการพัฒนาที่ 4 ยกกระดับประสิทธิภาพการบริหารจัดการภาครัฐและภาคเอกชน โครงสร้างพื้นฐานและคมนาคม รองรับเขตพัฒนาพิเศษภาคตะวันออก  
จ. ยุทธศาสตร์การพัฒนาขององค์กรปกครองส่วนท้องถิ่นในจังหวัดชลบุรี 1. การพัฒนาโครงสร้างพื้นฐาน/สาธารณูปโภค

1. ยุทธศาสตร์ด้านโครงสร้างพื้นฐาน

กลยุทธ์ การพัฒนาระบบสาธารณูปโภค สาธารณูปการและโครงสร้างพื้นฐาน

1.9 แผนงานอุตสาหกรรมและการโยธา

ที่	โครงการ	วัตถุประสงค์	เป้าหมาย (ผลผลิตของโครงการ)	งบประมาณ					ตัวชี้วัด (KPI)	ผลที่คาดว่าจะได้รับ	หน่วยงาน รับผิดชอบหลัก
				2566 (บาท)	2567 (บาท)	2568 (บาท)	2569 (บาท)	2570 (บาท)			
61	โครงการปรับปรุงผิวจราจร แอสฟัลต์ติกคอนกรีต ถนนกิ่งวรกิจ (หลังโรงพัก)	เพื่อให้ประชาชนมีถนน ที่ใช้สัญจรไป-มา สะดวก และปลอดภัย	- ผิวจราจรแอสฟัลต์ติก คอนกรีต กว้าง 3.90-4.70 ม. ยาว 285.00 เมตร หรือมี พื้นที่ไม่น้อยกว่า 1,295ตร.ม. (ตามแบบแปลน ทม.บ้านบึง)	900,000	-	-	-	-	ถนน 1 สาย	ประชาชนได้รับ ความสะดวกในการสัญจรไป-มา	กองช่าง (งานก่อสร้างฯ)
62	โครงการก่อสร้างราง ระบายน้ำรูปตัวยู ศูนย์ฝึกอากาศพิษชุมชน	เพื่อให้มีระบบการระบาย น้ำที่ดี และป้องกันน้ำ ท่วมขัง	- ก่อสร้างรางระบายน้ำ รูปตัวยู กว้างเฉลี่ย 0.40เมตร ลึกเฉลี่ย 0.70 เมตร ความยาวรวมไม่น้อยกว่า 30 เมตร - ก่อสร้างท่อเหลี่ยม คสล. กว้างเฉลี่ย 0.40 เมตร ลึกเฉลี่ย 0.70 เมตร ความยาวรวมไม่น้อยกว่า 54.70 เมตร (ตามแบบแปลน ทม.บ้านบึง)	972,000	-	-	-	-	รายงานน้ำ 1 แห่ง	สามารถแก้ไขปัญหา การระบายน้ำจาก ครัวเรือนและ ป้องกันน้ำท่วมขัง	กองช่าง (งานก่อสร้างฯ)

แผนพัฒนาท้องถิ่น (พ.ศ.2566-2570)

เทศบาลเมืองบ้านโป่ง

- ก. ยุทธศาสตร์ชาติ 20 ปี ยุทธศาสตร์ที่ 2 ด้านการสร้างความรู้ความสามารถในการแข่งขัน
- ข. แผนพัฒนาเศรษฐกิจและสังคมแห่งชาติ ฉบับที่ 13 หมวดหมายที่ 5 เพื่อยเป็นประตูการค้าการลงทุนและยุทธศาสตร์ทางโลจิสติกส์ที่สำคัญของภูมิภาค
- ค. Sustainable Development Goals: SDGs เป้าหมายที่ 9 สร้างโครงสร้างพื้นฐานที่มีความทนทาน ส่งเสริมการพัฒนาอุตสาหกรรมที่ครอบคลุมและยั่งยืน และส่งเสริมนวัตกรรม
- ง. ยุทธศาสตร์จังหวัดชลบุรี ประเด็นการพัฒนาที่ 4 ยกระดับประสิทธิภาพการบริหารจัดการภาครัฐและภาคเอกชน โครงสร้างพื้นฐานและคมนาคม รองรับเขตพัฒนาพิเศษภาคตะวันออก
- จ. ยุทธศาสตร์ด้านโครงสร้างพื้นฐาน

1. ยุทธศาสตร์ด้านโครงสร้างพื้นฐาน

กลยุทธ์ การพัฒนาระบบสาธารณูปโภค สาธารณูปการและโครงสร้างพื้นฐาน

1.9 แผนงานอุตสาหกรรมและการโยธา

ที่	โครงการ	วัตถุประสงค์	เป้าหมาย (ผลผลิตของโครงการ)	งบประมาณ					ตัวชี้วัด (KPI)	ผลที่คาดว่าจะได้รับ	หน่วยงาน รับผิดชอบหลัก
				2566 (บาท)	2567 (บาท)	2568 (บาท)	2569 (บาท)	2570 (บาท)			
63	โครงการปรับปรุงผิวจราจรถนนราษฎร์จิต บริเวณหลังชุมชนกวนอู	เพื่อให้ประชาชนมีถนนที่ใช้สัญจรไป-มา สะดวกและปลอดภัย	- ปรับปรุงผิวจราจรแอสฟัลท์ติกคอนกรีต หนาเฉลี่ย 5 ซม. กว้าง 8.00 - 9.40 ม. ยาว 140.00 เมตร หรือมีพื้นที่รวมไม่น้อยกว่า 1,190 ตร.ม. (ตามแบบแปลน ทม. บ้านโป่ง)	500,000	-	-	-	-	ถนน 1 สาย	ประชาชนได้รับความสะดวกในการสัญจรไป-มา	กองช่าง (งานก่อสร้างฯ)
64	โครงการก่อสร้างท่อเหลี่ยม ค.ส.ล. (Box culvert) ตั้งแต่แยกเขื่อน้อย-แสนรัก ถึง ถนนเขื่อน้อย-มาบไฟ	เพื่อแก้ไขปัญหาการระบายน้ำ ประชาชนได้รับความสะดวกในการสัญจรไป-มา และปลอดภัย	- ก่อสร้างท่อเหลี่ยม ค.ส.ล. (Box culvert) ขนาด 1.20 x 1.20 x 1.00 เมตร ความยาวรวมไม่น้อยกว่า 604 เมตร (ตามแบบแปลน ทม. บ้านโป่ง)	6,789,000	-	-	-	-	ท่อเหลี่ยม ค.ส.ล. 1 แห่ง	การระบายน้ำ ความคล่องตัว และลดปัญหาน้ำท่วมขังในพื้นที่	กองช่าง (งานก่อสร้างฯ)



- ก. ยุทธศาสตร์ชาติ 20 ปี ยุทธศาสตร์ที่ 2 ด้านการสร้างความสามารถในการแข่งขัน
- ข. แผนพัฒนาเศรษฐกิจและสังคมแห่งชาติ ฉบับที่ 13 หมวดพหุภาคีที่ 5 ไทยเป็นประตูการค้าการลงทุนและยุทธศาสตร์ทางโลจิสติกส์ที่สำคัญของภูมิภาค
- ค. Sustainable Development Goals: SDGs เป้าหมายที่ 9 สร้างโครงสร้างพื้นฐานที่มีความทนทาน ส่งเสริมการพัฒนาอุตสาหกรรมที่ครอบคลุมและยั่งยืน และส่งเสริมนวัตกรรม
- ง. ยุทธศาสตร์จังหวัดชลบุรี ประเด็นการพัฒนาที่ 4 ยกระดับประสิทธิภาพการบริหารจัดการภาครัฐและภาคเอกชน โครงสร้างพื้นฐานและคมนาคม รองรับเขตพัฒนาพิเศษภาคตะวันออก
- จ. ยุทธศาสตร์การพัฒนาระบบสาธารณูปโภค สาธารณูปโภค 1. การพัฒนาโครงสร้างพื้นฐาน/สาธารณูปโภค

## 1. ยุทธศาสตร์ด้านโครงสร้างพื้นฐาน

## กลยุทธ์ การพัฒนาระบบสาธารณูปโภค สาธารณูปโภค และโครงสร้างพื้นฐาน

## 1.9 แผนงานอุตสาหกรรมและการโยธา

ที่	โครงการ	วัตถุประสงค์	เป้าหมาย (ผลผลิตของโครงการ)	งบประมาณ					ตัวชี้วัด (KPI)	ผลที่คาดว่าจะได้รับ	หน่วยงาน รับผิดชอบหลัก
				2566 (บาท)	2567 (บาท)	2568 (บาท)	2569 (บาท)	2570 (บาท)			
65	โครงการติดตั้งเสาไฟฟ้า ไฮแมท เฟสที่ 1	เพื่อให้ประชาชนมีระบบ ไฟส่องสว่างใช้เวลากลางคืน	- ติดตั้งเสาไฟไฮแมท ขนาด ความสูง 8 เมตร พร้อม LED 500 วัตต์ 2 ดวงต่อต้น จำนวน 4 จุด (ตามแบบแปลน ทม.บ้านบึง)	600,000	-	-	-	-	เสาไฟฟ้า ไฮแมท จำนวน 4 จุด	มีแสงสว่างเพียงพอ และเกิดความ ปลอดภัยในชีวิตและ ทรัพย์สิน	กองช่าง (งานก่อสร้างฯ)
66	โครงการปรับปรุงระบบไฟ ส่องสว่าง บริเวณชุมชน ในเขตเทศบาล	ปรับปรุงระบบไฟส่องสว่าง ภายในชุมชนให้ม้แสงสว่าง เพียงพอ	- ปรับปรุงระบบไฟฟ้า ส่องสว่าง จำนวน 400 จุด	2,400,000	-	-	-	-	จำนวน 400 จุด	1.ประชาชนมีความ ปลอดภัยในชีวิตและ ทรัพย์สิน 2.ลดพื้นที่เสี่ยงภัย ในเวลากลางคืน	กองช่าง (งานก่อสร้างฯ)

แผนพัฒนาท้องถิ่น (พ.ศ.2566-2570)

เทศบาลเมืองบ้านบึง

- ก. ยุทธศาสตร์ชาติ 20 ปี ยุทธศาสตร์ที่ 2 ด้านการสร้างความสามารถในการแข่งขัน
  - ข. แผนพัฒนาเศรษฐกิจและสังคมแห่งชาติ ฉบับที่ 13 หมวดพหุชาติ 5 ไทยเป็นประตูการค้าการลงทุนและยุทธศาสตร์ทางโลจิสติกส์ที่สำคัญของภูมิภาค
  - ค. Sustainable Development Goals: SDGs เป้าหมายที่ 9 สร้างโครงสร้างพื้นฐานที่มีความทนทาน ส่งเสริมการพัฒนาอุตสาหกรรมที่ครอบคลุมและยั่งยืน และส่งเสริมนวัตกรรม
  - ง. ยุทธศาสตร์จังหวัดชลบุรี ประเด็นการพัฒนาที่ 4ยกระดับประสิทธิภาพการบริหารจัดการภาครัฐและภาคเอกชน โครงสร้างพื้นฐานและคมนาคม รองรับเขตพัฒนาพิเศษภาคตะวันออก
  - จ. ยุทธศาสตร์การพัฒนาขององค์กรปกครองส่วนท้องถิ่นในจังหวัดชลบุรี 1. การพัฒนาโครงสร้างพื้นฐาน/สาธารณูปโภค
1. ยุทธศาสตร์ด้านโครงสร้างพื้นฐาน

กลยุทธ์ การพัฒนาระบบสาธารณูปโภค สาธารณูปการและโครงสร้างพื้นฐาน

1.9 แผนงานอุตสาหกรรมและการโยธา

ที่	โครงการ	วัตถุประสงค์	เป้าหมาย (ผลผลิตของโครงการ)	งบประมาณ					ตัวชี้วัด (KPI)	ผลที่คาดว่าจะได้รับ	หน่วยงาน รับผิดชอบหลัก
				2566 (บาท)	2567 (บาท)	2568 (บาท)	2569 (บาท)	2570 (บาท)			
67	โครงการก่อสร้างถนนค.ส.ล. พร้อมท่อระบายน้ำ ถนนเทศบาลพัฒนา ซอย 1	1.เพื่อให้ประชาชนใช้สัญจรไป-มา มีความสะดวกและปลอดภัย 2.เพื่อให้มีระบบระบายน้ำที่ดี ป้องกันน้ำท่วมขัง	- ก่อสร้างถนน ค.ส.ล.หนา 0.15 เมตร กว้าง 5.00 เมตร ความยาวไม่น้อยกว่า 124.00 เมตร หรือพื้นที่รวมไม่น้อยกว่า 620.00 ตารางเมตร - ก่อสร้างท่อระบายน้ำ ขนาด Ø 0.40 มอก.ชั้น 3 พร้อมบ่อพัก ค.ส.ล. และรางรี ความยาวรวมทั้ง 2 ฝั่ง ไม่น้อยกว่า 248.00 เมตร (ตามแบบแปลน ทม.บ้านบึง)	1,500,000	-	-	-	-	จำนวน 1 สาย	1.การคมนาคม สะดวก และมี ความปลอดภัย 2.มีระบบระบาย น้ำที่ดี ป้องกันน้ำท่วมขัง	กองช่าง (งานก่อสร้างฯ)

- ก. ยุทธศาสตร์ชาติ 20 ปี ยุทธศาสตร์ที่ 2 ด้านการสร้างความสามารถในการแข่งขัน
- ข. แผนพัฒนาเศรษฐกิจและสังคมแห่งชาติ ฉบับที่ 13 หมวดพหุภาคีที่ 5 ไทยเป็นประตูการค้าการลงทุนและยุทธศาสตร์ทางโลจิสติกส์ที่สำคัญของภูมิภาค
- ค. Sustainable Development Goals: SDGs เป้าหมายที่ 9 สร้างโครงสร้างพื้นฐานที่มีความทนทาน ส่งเสริมการพัฒนาอุตสาหกรรมที่ครอบคลุมและยั่งยืน และส่งเสริมนวัตกรรม
- ง. ยุทธศาสตร์จังหวัดชลบุรี ประเด็นการพัฒนาที่ 4 ยกระดับประสิทธิภาพการบริหารจัดการภาครัฐและภาคเอกชน โครงสร้างพื้นฐานและคมนาคม รองรับเขตพัฒนาพิเศษภาคตะวันออก
- จ. ยุทธศาสตร์การพัฒนาขององค์กรปกครองส่วนท้องถิ่นในจังหวัดชลบุรี 1. การพัฒนาโครงสร้างพื้นฐาน/สาธารณูปโภค
1. ยุทธศาสตร์ด้านโครงสร้างพื้นฐาน

กลยุทธ์ การพัฒนาระบบสาธารณูปโภค สาธารณูปการและโครงสร้างพื้นฐาน

1.9 แผนงานอุตสาหกรรมและการโยธา

ที่	โครงการ	วัตถุประสงค์	เป้าหมาย (ผลผลิตของโครงการ)	งบประมาณ					ตัวชี้วัด (KPI)	ผลที่คาดว่าจะได้รับ	หน่วยงาน รับผิดชอบหลัก
				2566 (บาท)	2567 (บาท)	2568 (บาท)	2569 (บาท)	2570 (บาท)			
68	โครงการก่อสร้างถนนค.ส.ล. ขยายเชื่อมถนนแสนสบาย เพื่อให้บริการประชาชนใช้สัญจรไป-มา มีความสะดวกและปลอดภัย	เพื่อให้ประชาชนใช้สัญจรไป-มา มีความสะดวกและปลอดภัย	- ก่อสร้างถนน ค.ส.ล. กว้าง 5 เมตร ความยาวไม่น้อยกว่า 50.00 เมตร หรือพื้นที่รวมไม่น้อยกว่า 250.00 ตารางเมตร (ตามแบบแปลน ทม.บ้านบึง)	207,500	-	-	-	-	จำนวน 1 สาย	การคมนาคมสะดวก และมีความปลอดภัย	กองช่าง (งานก่อสร้างฯ)
69	โครงการก่อสร้างถนนค.ส.ล. เชื่อมระหว่างถนนธารนที-บรรจธรรม กับถนนบ้านบึง-แกล่งข่อย6/1 เพื่อให้บริการประชาชนใช้สัญจรไป-มา มีความสะดวกและปลอดภัย	เพื่อให้ประชาชนใช้สัญจรไป-มา มีความสะดวกและปลอดภัย	- ก่อสร้างถนน ค.ส.ล.หนา 0.15 เมตร กว้าง 5.00 เมตร ความยาวไม่น้อยกว่า 65.00 เมตร หรือพื้นที่รวมไม่น้อยกว่า 325.00 ตารางเมตร (ตามแบบแปลน ทม.บ้านบึง)	274,700	-	-	-	-	จำนวน 1 สาย	การคมนาคมสะดวก และมีความปลอดภัย	กองช่าง (งานก่อสร้างฯ)

แผนพัฒนาท้องถิ่น (พ.ศ.2566-2570)

เทศบาลเมืองบ้านบึง

- ก. ยุทธศาสตร์ชาติ 20 ปี ยุทธศาสตร์ที่ 2 ด้านการสร้างความสามารถในการแข่งขัน
- ข. แผนพัฒนาเศรษฐกิจและสังคมแห่งชาติ ฉบับที่ 13 หมวดหมายที่ 5 ไทยเป็นประตูการค้าการลงทุนและยุทธศาสตร์ทางโลจิสติกส์ที่สำคัญของภูมิภาค
- ค. Sustainable Development Goals: SDGs เป้าหมายที่ 9 สร้างโครงสร้างพื้นฐานที่มีความทนทาน ส่งเสริมการพัฒนาอุตสาหกรรมที่ครอบคลุมและยั่งยืน และส่งเสริมนวัตกรรม
- ง. ยุทธศาสตร์จังหวัดชลบุรี ประเด็นการพัฒนาที่ 4 ยกระดับประสิทธิภาพการบริหารจัดการภาครัฐและภาคเอกชน โครงสร้างพื้นฐานและคมนาคม รองรับเขตพัฒนาพิเศษภาคตะวันออก
- จ. ยุทธศาสตร์การพัฒนาขององค์กรปกครองส่วนท้องถิ่นในจังหวัดชลบุรี 1. การพัฒนาโครงสร้างพื้นฐาน/สาธารณูปโภค

1. ยุทธศาสตร์ด้านโครงสร้างพื้นฐาน

กลยุทธ์ การพัฒนาระบบสาธารณูปโภค สาธารณูปการและโครงสร้างพื้นฐาน

1.9 แผนงานอุตสาหกรรมและการโยธา

ที่	โครงการ	วัตถุประสงค์	เป้าหมาย (ผลผลิตของโครงการ)	งบประมาณ					ตัวชี้วัด (KPI)	ผลที่คาดว่าจะได้รับ	หน่วยงาน รับผิดชอบหลัก
				2566 (บาท)	2567 (บาท)	2568 (บาท)	2569 (บาท)	2570 (บาท)			
70	โครงการก่อสร้างถนนค.ส.ล. ถนนวิฑูรย์ตรี ขอย 10 (ตั้งแต่ละพานข้ามหัวขยบึง สุดเขตเทศบาล)	เพื่อให้ประชาชนใช้สัญจรไป-มา มีความสะดวกและปลอดภัย	ก่อสร้างถนนค.ส.ล. หนา 0.15 เมตร ความกว้างไม่น้อยกว่า 4.00 เมตร ความยาวรวมไม่น้อยกว่า 190.00 เมตร หรือพื้นที่ดำเนินการไม่น้อยกว่า 760.00 ตารางเมตร ตั้งแต่สะพานข้ามหัวขยบึง จนถึงเขตเทศบาล (ตามแบบแปลน ทม.บ้านบึง)	498,800	-	-	-	-	จำนวน 1 สาย	การคมนาคมสะดวก และมีความปลอดภัย (งานก่อสร้างฯ)	กองช่าง

รายละเอียดโครงการพัฒนา  
แผนพัฒนาท้องถิ่น (พ.ศ.2566-2570)  
เทศบาลเมืองบ้านบึง

- ก. ยุทธศาสตร์ชาติ 20 ปี ยุทธศาสตร์ที่ 2 ด้านการสร้างความรู้ความสามารถในการแข่งขัน
- ข. แผนพัฒนาเศรษฐกิจและสังคมแห่งชาติ ฉบับที่ 13 หมวดหมายที่ 5 ไทยเป็นประเทศการค้าการลงทุนและยุทธศาสตร์ทางโลจิสติกส์ที่สำคัญของภูมิภาค
- ค. Sustainable Development Goals: SDGs เป้าหมายที่ 9 สร้างโครงสร้างพื้นฐานที่มีความทนทาน ส่งเสริมการพัฒนาอุตสาหกรรมที่ครอบคลุมและยั่งยืน และส่งเสริมนวัตกรรม
- ง. ยุทธศาสตร์จังหวัดชลบุรี ประเด็นการพัฒนาที่ 4 ยกระดับประสิทธิภาพการบริหารจัดการภาครัฐและภาคเอกชน โครงสร้างพื้นฐานและคมนาคม รองรับเขตพัฒนาพิเศษภาคตะวันออก
- จ. ยุทธศาสตร์พัฒนาขององค์กรปกครองส่วนท้องถิ่นในจังหวัดชลบุรี 1. การพัฒนาโครงสร้างพื้นฐาน/สาธารณูปโภค

1. ยุทธศาสตร์ด้านโครงสร้างพื้นฐาน

กลยุทธ์ การพัฒนาระบบสาธารณูปโภค สาธารณูปการและโครงสร้างพื้นฐาน

1.9 แผนงานอุตสาหกรรมและการโยธา

ที่	โครงการ	วัตถุประสงค์	เป้าหมาย (ผลผลิตของโครงการ)	งบประมาณ					ตัวชี้วัด (KPI)	ผลที่คาดว่าจะได้รับ	หน่วยงาน รับผิดชอบหลัก
				2566 (บาท)	2567 (บาท)	2568 (บาท)	2569 (บาท)	2570 (บาท)			
71	โครงการติดตั้งเสาไฟโคมเมท เฟสที่ 3	เพื่อติดตั้งเสาไฟโคมเมท เพิ่มแสงสว่าง	ติดตั้งเสาไฟโคมเมท ขนาดความสูง 10 เมตร พร้อมโคม Flood Light LED 200 วัตต์ จำนวน 4 ดวง จำนวน 2 ชุด พร้อมติดตั้ง บริเวณเกาะกลางหน้า รร.บ้านบึง (อุตสาหกรรมนุเคราะห์)	440,000 (บาท)	- (บาท)	- (บาท)	- (บาท)	2570 (บาท)	จำนวน 2 ชุด มีแสงสว่างเพียงพอ และเกิดความปลอดภัยในชีวิต และทรัพย์สิน	กองช่าง (งานไฟฟ้า/ถนน)	
72	โครงการก่อสร้าง ท่อระบายน้ำตั้งแต่แยก ถนนเขื่อน้อย-แสนรัก ถึงถนนเขื่อน้อย-มาบ๊วย ซอย1	เพื่อให้มีระบบการระบาย น้ำที่ดี และป้องกันน้ำ ท่วมซ้ำ	ก่อสร้างท่อระบายน้ำขนาด Ø 1.00 เมตร พร้อมบ่อพัก ทุกระยะ 10.00 เมตรตั้งแต่ แยกถนนเขื่อน้อย-แสนรัก ถึง ถึงถนนเขื่อน้อย-มาบ๊วย ซอย1 (ตามแบบแปลน ทม.บ้านบึง)	4,500,000 (บาท)	- (บาท)	- (บาท)	- (บาท)	- (บาท)	จำนวน 1 แห่ง การระบายน้ำมี ความคล่องตัว และ ลดปัญหาน้ำท่วมซ้ำ ในพื้นที่	กองช่าง (งานก่อสร้างฯ)	

แผนพัฒนาท้องถิ่น (พ.ศ.2566-2570)

เทศบาลเมืองบ้านบึง

- ก. ยุทธศาสตร์ชาติ 20 ปี ยุทธศาสตร์ที่ 2 ด้านการสร้างความสามารถในการแข่งขัน
- ข. แผนพัฒนาเศรษฐกิจและสังคมแห่งชาติ ฉบับที่ 13 หมวดหมายที่ 5 ไทยเป็นประตูการค้าการลงทุนและยุทธศาสตร์ทางโลจิสติกส์ที่สำคัญของภูมิภาค
- ค. Sustainable Development Goals: SDGs เป้าหมายที่ 9 สร้างโครงสร้างพื้นฐานที่มีความทนทาน ส่งเสริมการพัฒนาอุตสาหกรรมที่ครอบคลุมและยั่งยืน และส่งเสริมนวัตกรรม
- ง. ยุทธศาสตร์จังหวัดชลบุรี ประเด็นการพัฒนาที่ 4 ยกระดับประสิทธิภาพการบริหารจัดการภาครัฐและภาคเอกชน โครงสร้างพื้นฐานและคมนาคม รองรับเขตพัฒนาพิเศษภาคตะวันออก
- จ. ยุทธศาสตร์การพัฒนาขององค์กรปกครองส่วนท้องถิ่นในจังหวัดชลบุรี 1. การพัฒนาโครงสร้างพื้นฐาน/สาธารณูปโภค
1. ยุทธศาสตร์ด้านโครงสร้างพื้นฐาน

กลยุทธ์ การพัฒนาระบบสาธารณูปโภค สาธารณูปการและโครงสร้างพื้นฐาน

1.9 แผนงานอุตสาหกรรมและการโยธา

ที่	โครงการ	วัตถุประสงค์	เป้าหมาย (ผลผลิตของโครงการ)	งบประมาณ				ตัวชี้วัด (KPI)	ผลที่คาดว่าจะได้รับ	หน่วยงาน รับผิดชอบหลัก
				2566 (บาท)	2567 (บาท)	2568 (บาท)	2569 (บาท)			
73	โครงการก่อสร้างถนน ค.ส.ล.พร้อมท่อระบายน้ำ ซอยเชื่อมถนนวิสุทธิยาดำ ซอย 6	เพื่อให้มีระบบการระบาย น้ำที่ดี และป้องกันน้ำท่วม ซึ่งในชุมชน	- ก่อสร้างถนนค.ส.ล. หนา 0.15เมตร กว้าง 3.50เมตร ความยาวไม่น้อยกว่า 29.00 เมตร หรือพื้นที่รวมไม่น้อยกว่า 101.00 ตารางเมตร - ก่อสร้างท่อระบายน้ำ ขนาด Ø 0.40เมตร (มอก.ชั้น3) พร้อมท่อพักเฉลี่ย จำนวน 3 บ่อ ความยาวรวมไม่น้อยกว่า 29.00 เมตร - ก่อสร้างท่อลอด ขนาด Ø 0.40เมตร (มอก.ชั้น 3) จำนวน 1 จุดความยาวรวมไม่น้อยกว่า 5.00 เมตร (ตามแบบแปลน ทม.บ้านบึง)	220,000	-	-	-	จำนวน 1 แห่ง	ประชาชนได้รับ ความสะดวกใน การสัญจรไป-มา สามารถแก้ไข้ปัญหา การระบายน้ำจาก ครัวเรือน และ ป้องกันน้ำท่วมซึ่ง	กองช่าง (งานก่อสร้าง)

- ก. ยุทธศาสตร์ชาติ 20 ปี ยุทธศาสตร์ที่ 2 ด้านการสร้างความสามารถในการแข่งขัน
- ข. แผนพัฒนาเศรษฐกิจและสังคมแห่งชาติ ฉบับที่ 13 หมวดหมายเหตุ 5 ไทยเป็นประตูการค้าการลงทุนและยุทธศาสตร์ทางโลจิสติกส์ที่สำคัญของภูมิภาค
- ค. Sustainable Development Goals: SDGs เป้าหมายที่ 9 สร้างโครงสร้างพื้นฐานที่มีความทนทาน ส่งเสริมการพัฒนาอุตสาหกรรมที่ครอบคลุมและยั่งยืน และส่งเสริมนวัตกรรม
- ง. ยุทธศาสตร์จังหวัดชลบุรี ประเด็นการพัฒนาที่ 4 ยกกระดับประสิทธิภาพการบริหารจัดการภาครัฐและภาคเอกชน โครงสร้างพื้นฐานและคมนาคม รองรับเขตพัฒนาพิเศษภาคตะวันออก
- จ. ยุทธศาสตร์การพัฒนาขององค์กรปกครองส่วนท้องถิ่นในจังหวัดชลบุรี 1. การพัฒนาโครงสร้างพื้นฐาน/สาธารณูปโภค

1. ยุทธศาสตร์ด้านโครงสร้างพื้นฐาน

กลยุทธ์ การพัฒนาระบบสาธารณูปโภค สาธารณูปการและโครงสร้างพื้นฐาน

1.9 แผนงานอุตสาหกรรมและการโยธา

ที่	โครงการ	วัตถุประสงค์	เป้าหมาย (ผลผลิตของโครงการ)	งบประมาณ					ตัวชี้วัด (KPI)	ผลที่คาดว่าจะได้รับ	หน่วยงาน รับผิดชอบหลัก
				2566 (บาท)	2567 (บาท)	2568 (บาท)	2569 (บาท)	2570 (บาท)			
74	โครงการก่อสร้างถนน ค.ส.ล. พร้อมท่อระบายน้ำ ซอยบ้านตาบือ	- เพื่อให้ประชาชนได้รับความสะดวกในการสัญจร ไป-มา - เพื่อให้มีระบบการ ระบายน้ำที่ดี และป้องกัน น้ำท่วมขังในชุมชน	- ก่อสร้างถนน ค.ส.ล. หนา 0.15 เมตร กว้างเฉลี่ยประมาณ 5.00 เมตร ความยาวรวมไม่น้อย กว่า 93.00 เมตร หรือพื้นที่รวม ไม่น้อยกว่า 465.00 ตารางเมตร 2. ก่อสร้างท่อระบายน้ำ ขนาด Ø 0.40 เมตร มอก.ชั้น 3 พร้อม บ่อพัก จำนวน 14 บ่อ ความยาว รวมไม่น้อยกว่า 93.00 เมตร (ตามแบบแปลน ทม.บ้านบึง)	732,200	-	-	-	-	จำนวน 1 แห่ง	ประชาชนได้รับ ความสะดวกใน การสัญจรไป-มา สามารถแก้ไขปัญหา การระบายน้ำจาก ครัวเรือน และ ป้องกันน้ำท่วมขัง	กองช่าง (งานก่อสร้าง)

- ก. ยุทธศาสตร์ชาติ 20 ปี ยุทธศาสตร์ที่ 2 ด้านการสร้างความรู้ความสามารถในการแข่งขัน
- ข. แผนพัฒนาเศรษฐกิจและสังคมแห่งชาติ ฉบับที่ 13 หมวดหมายที่ 5 ไทยเป็นประเทศการค้าการลงทุนและยุทธศาสตร์ทางโลจิสติกส์ที่สำคัญของภูมิภาค
- ค. Sustainable Development Goals: SDGs เป้าหมายที่ 9 สร้างโครงสร้างพื้นฐานที่มีความทนทาน ส่งเสริมการพัฒนาอุตสาหกรรมที่ครอบคลุมและยั่งยืน และส่งเสริมนวัตกรรม
- ง. ยุทธศาสตร์จังหวัดชลบุรี ประเด็นการพัฒนาที่ 4 ยกระดับประสิทธิภาพการบริหารจัดการภาครัฐและภาคเอกชน โครงสร้างพื้นฐานและคมนาคม รองรับเขตพัฒนาพิเศษภาคตะวันออก
- จ. ยุทธศาสตร์การพัฒนาขององค์กรปกครองส่วนท้องถิ่นในจังหวัดชลบุรี 1. การพัฒนาโครงสร้างพื้นฐาน/สาธารณูปโภค

## 1. ยุทธศาสตร์ด้านโครงสร้างพื้นฐาน

## กลยุทธ์ การพัฒนาระบบสาธารณูปโภค สาธารณูปการและโครงสร้างพื้นฐาน

## 1.9 แผนงานอุตสาหกรรมและการโยธา

ที่	โครงการ	วัตถุประสงค์	เป้าหมาย (ผลผลิตของโครงการ)	งบประมาณ				ตัวชี้วัด (KPI)	ผลที่คาดว่าจะได้รับ	หน่วยงาน รับผิดชอบหลัก
				2566 (บาท)	2567 (บาท)	2568 (บาท)	2569 (บาท)			
75	โครงการก่อสร้างถนนคอนกรีตเสริมเหล็ก เชื่อมถนนบ้านบึง - แกล่งข่อย 1/3	เพื่อให้ประชาชนใช้สัญจรไป-มา มีความสะดวกและปลอดภัย	- ก่อสร้างถนนคอนกรีตเสริมเหล็ก ขนาดความกว้างประมาณ 4.00 เมตร ความยาวประมาณ 128.00 เมตร ความหนา 0.15 เมตร หรือคิดเป็นพื้นที่รวมไม่น้อยกว่า 512.00 ตารางเมตร (ตามแบบแปลน ทม.บ้านบึง)	372,500	-	-	-	ถนน 1 สาย	การสัญจรไป-มา มีความสะดวกและปลอดภัยยิ่งขึ้น	กองช่าง (งานก่อสร้างฯ)
76	โครงการติดตั้งเสาไฟไฮแมท เพลสที่ 5	เพื่อให้ประชาชนมีไฟส่องสว่าง และมีความปลอดภัยในการสัญจรไป-มา เวลาค่ำคืน	- ติดตั้งเสาไฟไฮแมท ขนาดความสูง 8 เมตรพร้อมโคมไฟ LED 400 W สีขาว 2 ดวงต่อต้น จำนวน 4 จุด ณ บริเวณ 1. บริเวณสามแยกจากจตุรี 2. หน้าปั๊ม ปตท. ตลาดวิศิษฐ์ชัย 3. บริเวณหน้าบ้าน สจ. ไถ่ 4. บริเวณสามแยกมาบ่แฝ	498,000	-	-	-	จำนวน 4 จุด	เพื่อให้ประชาชนมีแสงสว่างเพียงพอ และเกิดความปลอดภัยในชีวิตและทรัพย์สิน	กองช่าง (งานไฟฟ้า/ถนน)



แผนพัฒนาท้องถิ่น (พ.ศ.2566-2570)

เทศบาลเมืองบ้านบึง

- ก. ยุทธศาสตร์ชาติ 20 ปี ยุทธศาสตร์ที่ 2 ด้านการสร้างความสามารถในการแข่งขัน
- ข. แผนพัฒนาเศรษฐกิจและสังคมแห่งชาติ ฉบับที่ 13 หมวดภายใต้ 5 ไทยเป็นประตูการค้าการลงทุนและยุทธศาสตร์ทางโลจิสติกส์ที่สำคัญของภูมิภาค
- ค. Sustainable Development Goals: SDGs เป้าหมายที่ 9 สร้างโครงสร้างพื้นฐานที่มีความทนทาน ส่งเสริมการพัฒนาอุตสาหกรรมที่ครอบคลุมและยั่งยืน และส่งเสริมนวัตกรรม
- ง. ยุทธศาสตร์จังหวัดชลบุรี ประเด็นการพัฒนาที่ 4 ยกกระดับประสิทธิภาพการบริหารจัดการภาครัฐและภาคเอกชน โครงสร้างพื้นฐานและคมนาคม รองรับเขตพัฒนาพิเศษภาคตะวันออก
- จ. ยุทธศาสตร์การพัฒนาขององค์กรปกครองส่วนท้องถิ่นในจังหวัดชลบุรี 1. การพัฒนาโครงสร้างพื้นฐาน/สาธารณูปโภค
1. ยุทธศาสตร์ด้านโครงสร้างพื้นฐาน

กลยุทธ์ การพัฒนาระบบสาธารณูปโภค สาธารณูปการและโครงสร้างพื้นฐาน

1.9 แผนงานอุตสาหกรรมและการโยธา

ที่	โครงการ	วัตถุประสงค์	เป้าหมาย (ผลผลิตของโครงการ)	งบประมาณ					ตัวชี้วัด (KPI)	ผลที่คาดว่าจะได้รับ	หน่วยงาน รับผิดชอบหลัก
				2566 (บาท)	2567 (บาท)	2568 (บาท)	2569 (บาท)	2570 (บาท)			
77	โครงการก่อสร้างถนนคอนกรีตเสริมเหล็กเชื่อมถนนสถาวรซอย 8	เพื่อให้ประชาชนมีถนนที่ใช้ไป-มา สะดวก และปลอดภัย	- ก่อสร้างถนนค.ส.ล. กว้าง 4.00 เมตร ยาว 65.00 เมตร ทนกว่า 0.15 เมตร พื้นผิวรวมไม่น้อยกว่า 260.00 ตารางเมตร (ตามแบบแปลน ทม.บ้านบึง)	196,900	-	-	-	-	ถนน 1 สาย	ประชาชนได้รับความสะดวกในการสัญจรไป-มา	กองช่าง (งานก่อสร้างฯ)
78	โครงการก่อสร้างถนนคอนกรีตเสริมเหล็กเชื่อมถนนวิสุทธิยาศรีซอย 10	เพื่อให้ประชาชนมีถนนที่ใช้ไป-มา สะดวก และปลอดภัย	- ก่อสร้างถนนค.ส.ล. กว้าง 4.00 เมตร ยาว 115.00 เมตร ทนกว่า 0.15 เมตร พื้นผิวรวมไม่น้อยกว่า 460.00 ตารางเมตร (ตามแบบแปลน ทม.บ้านบึง)	359,800	-	-	-	-	ถนน 1 สาย	ประชาชนได้รับความสะดวกในการสัญจรไป-มา	กองช่าง (งานก่อสร้างฯ)

- ก. ยุทธศาสตร์ชาติ 20 ปี ยุทธศาสตร์ที่ 2 ด้านการสร้างความสามารถในการแข่งขัน
- ข. แผนพัฒนาเศรษฐกิจและสังคมแห่งชาติ ฉบับที่ 13 หมวดหมายที่ 5 ไทยเป็นประตูการค้าการลงทุนและยุทธศาสตร์ทางโลจิสติกส์ที่สำคัญของภูมิภาค
- ค. Sustainable Development Goals: SDGs เป้าหมายที่ 9 สร้างโครงสร้างพื้นฐานที่มีความทนทาน ส่งเสริมการพัฒนาอุตสาหกรรมที่ครอบคลุมและยั่งยืน และส่งเสริมนวัตกรรม
- ง. ยุทธศาสตร์จังหวัดชลบุรี ประเด็นการพัฒนาที่ 4 ยกย่องปรับประสิทธิภาพการบริหารจัดการภาครัฐและภาคเอกชน โครงสร้างพื้นฐานและคมนาคม รองรับเขตพัฒนาพิเศษภาคตะวันออก
- จ. ยุทธศาสตร์การพัฒนาขององค์กรปกครองส่วนท้องถิ่นในจังหวัดชลบุรี 1. การพัฒนาโครงสร้างพื้นฐาน/สาธารณูปโภค

## 1. ยุทธศาสตร์ด้านโครงสร้างพื้นฐาน

## กลยุทธ์ การพัฒนาระบบสาธารณูปโภค สาธารณูปการและโครงสร้างพื้นฐาน

## 1.9 แผนงานอุตสาหกรรมและการโยธา

ที่	โครงการ	วัตถุประสงค์	เป้าหมาย (ผลผลิตของโครงการ)	งบประมาณ					ตัวชี้วัด (KPI)	ผลที่คาดว่าจะได้รับ	หน่วยงาน รับผิดชอบหลัก
				2566 (บาท)	2567 (บาท)	2568 (บาท)	2569 (บาท)	2570 (บาท)			
79	โครงการก่อสร้างถนนค.ส.ล. พร้อมท่อระบายน้ำและทางเท้าเชื่อมต่อถนนวิสุทธิดริวิริแควนแยกสัญญาณไฟจราจรหนองกาน้ำ ถึงถนนบ้านบึงพัฒนา	- เพื่อให้ประชาชนใช้สัญจรไป-มา มีความสะดวกและปลอดภัย - เพื่อให้มีระบบระบายน้ำที่ดี ป้องกันน้ำท่วมขัง	- ก่อสร้างถนนค.ส.ล. พร้อมทางเท้ากว้างเฉลี่ย 12 เมตร ยาวประมาณ 350 เมตร ทน 0.20 เมตร และวางท่อระบายน้ำทิ้งทั้งสองข้าง ขนาดท่อ Ø 0.60 เมตร (ตามแบบแปลน ทม.บ้านบึง)	-	-	-	-	7,700,000	ถนน 1 สาย	การคมนาคมมีความสะดวกและปลอดภัย มีระบบระบายน้ำที่ดี ป้องกันน้ำท่วมขัง	กองช่าง (งานก่อสร้างฯ)
80	โครงการปรับปรุงผิวจราจร ถนนประชาชนส่งเสริม ขอย 1	เพื่อให้ประชาชนใช้สัญจรไป-มา มีความสะดวกปลอดภัย	- บูเอสฟัลท์ติกคอนกรีตผิวจราจรเดิม ขนาดกว้าง 4.00 เมตร ยาว 144 เมตร ความหนาหลังบดอัดแล้ว 0.05 เมตร พื้นที่ 576 ตารางเมตร (ตามแบบแปลน ทม.บ้านบึง)	-	-	-	-	238,800	ถนน 1 สาย	ประชาชนได้รับความสะดวกในการสัญจรไป-มา	กองช่าง (งานก่อสร้างฯ)

แผนพัฒนาท้องถิ่น (พ.ศ.2566-2570)

เทศบาลเมืองบ้านบึง

- ก. ยุทธศาสตร์ชาติ 20 ปี ยุทธศาสตร์ที่ 2 ด้านการสร้างความสามัคคีในการแข่งขัน
- ข. แผนพัฒนาเศรษฐกิจและสังคมแห่งชาติ ฉบับที่ 13 หมวดหมายเหตุ 5 ไทยเป็นประตูการค้าการลงทุนและยุทธศาสตร์ทางโลจิสติกส์ที่สำคัญของภูมิภาค
- ค. Sustainable Development Goals: SDGs เป้าหมายที่ 9 สร้างโครงสร้างพื้นฐานที่มีความทนทาน ส่งเสริมการพัฒนาอุตสาหกรรมที่ครอบคลุมและยั่งยืน และส่งเสริมนวัตกรรม
- ง. ยุทธศาสตร์จังหวัดชลบุรี ประเด็นการพัฒนาที่ 4 ยกระดับประสิทธิภาพการบริหารจัดการภาครัฐและภาคเอกชน โครงสร้างพื้นฐานและคมนาคม รองรับเขตพัฒนาพิเศษภาคตะวันออก
- จ. ยุทธศาสตร์การพัฒนาขององค์กรปกครองส่วนท้องถิ่นในจังหวัดชลบุรี 1. การพัฒนาโครงสร้างพื้นฐาน/สาธารณูปโภค

## 1. ยุทธศาสตร์ด้านโครงสร้างพื้นฐาน

กลยุทธ์ การพัฒนาระบบสาธารณูปโภค สาธารณูปการและโครงสร้างพื้นฐาน

## 1.9 แผนงานอุตสาหกรรมและการโยธา

ที่	โครงการ	วัตถุประสงค์	เป้าหมาย (ผลผลิตของโครงการ)	งบประมาณ					ตัวชี้วัด (KPI)	ผลที่คาดว่าจะได้รับ	หน่วยงาน รับผิดชอบหลัก
				2566 (บาท)	2567 (บาท)	2568 (บาท)	2569 (บาท)	2570 (บาท)			
81	โครงการก่อสร้างถนนค.ส.ล. พร้อมวางระบบน้ำประปาด้วยเชื่อมถนนวิบูลย์คีรี ซอย 5	- เพื่อให้ประชาชนใช้สัญจรไป-มา มีความสะดวกและปลอดภัย - เพิ่มประสิทธิภาพในการระบายน้ำ	- ก่อสร้างถนน ค.ส.ล. หนา 0.15 เมตร ความกว้างไม่น้อยกว่า 4.00 เมตร ความยาวไม่น้อยกว่า 42.00 เมตร หรือคิดพื้นที่รวมไม่น้อยกว่า 168.00 ตารางเมตร - ก่อสร้างวางระบบน้ำประปาด้วย ความยาว 89.00 เมตร (ตามแบบแปลน ทม.บ้านบึง)	563,000	-	-	-	-	จำนวน 1 แห่ง	- การคมนาคมสะดวกและปลอดภัยยิ่งขึ้น - การระบายน้ำสะดวก	กองช่าง (งานก่อสร้างฯ)
82	โครงการก่อสร้างถนนค.ส.ล. เชื่อมถนนวิบูลย์คีรี ซอย 9	เพื่อให้ประชาชนใช้สัญจรไป-มา ได้รับความสะดวกและมีความปลอดภัย	- ก่อสร้างถนน ค.ส.ล. หนา 0.15 เมตร ความกว้างไม่น้อยกว่า 5.50 เมตร ความยาวไม่น้อยกว่า 27.00 เมตร หรือคิดเป็นพื้นที่รวมไม่น้อยกว่า 148.50 ตารางเมตร (ตามแบบแปลน ทม.บ้านบึง)	102,600	-	-	-	-	จำนวน 1 แห่ง	การคมนาคมมีความสะดวกและปลอดภัย	กองช่าง (งานก่อสร้างฯ)

- ก. ยุทธศาสตร์ชาติ 20 ปี ยุทธศาสตร์ที่ 2 ด้านการสร้างความรู้ความสามารถในการแข่งขัน
- ข. แผนพัฒนาเศรษฐกิจและสังคมแห่งชาติ ฉบับที่ 13 หมวดหมายที่ 5 ไทยเป็นประเทศการค้าการลงทุนและยุทธศาสตร์ทางโลจิสติกส์ที่สำคัญของภูมิภาค
- ค. Sustainable Development Goals: SDGs เป้าหมายที่ 9 สร้างโครงสร้างพื้นฐานที่มีความทนทาน ส่งเสริมการพัฒนาอุตสาหกรรมที่ครอบคลุมและยั่งยืน และส่งเสริมนวัตกรรม
- ง. ยุทธศาสตร์จังหวัดชลบุรี ประเด็นการพัฒนาที่ 4 ยกระดับประสิทธิภาพการบริหารจัดการภาครัฐและภาคเอกชน โครงสร้างพื้นฐานและคมนาคม รองรับเขตพัฒนาพิเศษภาคตะวันออก
- จ. ยุทธศาสตร์การพัฒนาขององค์กรปกครองส่วนท้องถิ่นในจังหวัดชลบุรี 1. การพัฒนาโครงสร้างพื้นฐาน/สาธารณูปโภค

## 1. ยุทธศาสตร์ด้านโครงสร้างพื้นฐาน

## กลยุทธ์ การพัฒนาระบบสาธารณูปโภค สาธารณูปการและโครงสร้างพื้นฐาน

## 1.9 แผนงานอุตสาหกรรมและการโยธา

ที่	โครงการ	วัตถุประสงค์	เป้าหมาย (ผลผลิตของโครงการ)	งบประมาณ				ตัวชี้วัด (KPI)	ผลที่คาดว่าจะได้รับ	หน่วยงาน รับผิดชอบหลัก
				2566 (บาท)	2567 (บาท)	2568 (บาท)	2570 (บาท)			
83	โครงการก่อสร้างหลังคาพร้อมรั้วด้านหลังอาคารบริการประชาชน	เพื่อให้มีสถานที่สำหรับจัดกิจกรรมเหมาะสม	- ก่อสร้างหลังคา ขนาดกว้าง 1.50 เมตร ความยาว 38.15 เมตร - ติดตั้งแผ่นพลาสติกคลุมขนาด 0.20 มม. - เทพื้นค.ส.ล. หน้า 0.10 เมตร (ขีตมัน) พื้นที่ไม่น้อยกว่า 56.00 ตารางเมตร (ตามแบบแปลน ทม.บ้านบึง)	220,000	-	-	-	จำนวน 1 แห่ง	ประชาชนมีสถานที่ในการจัดกิจกรรมที่เหมาะสม	กองช่าง (งานก่อสร้างฯ)
84	โครงการจัดทำป้ายชื่อชุมชน	จัดทำป้ายชื่อชุมชนที่จัดตั้งใหม่ เพื่อเป็นการประชาสัมพันธ์พื้นที่ชุมชน	จัดทำป้ายชื่อชุมชน จำนวน 3 ป้าย	24,000	-	-	-	จำนวน 3 ป้าย	การประชาสัมพันธ์ชุมชนให้เป็นที่รู้จัก	กองสวัสดิการฯ

รายละเอียดโครงการพัฒนา  
แผนพัฒนาท้องถิ่น (พ.ศ.2566-2570)  
เทศบาลเมืองบ้านบึง

- ก. ยุทธศาสตร์ชาติ 20 ปี ยุทธศาสตร์ที่ 2 ด้านการสร้างความรู้ความสามารถในการแข่งขัน  
ข. แผนพัฒนาเศรษฐกิจและสังคมแห่งชาติ ฉบับที่ 13 หมวดหมายที่ 5 ไทยเป็นประตูการค้าการลงทุนและยุทธศาสตร์ทางโลจิสติกส์ที่สำคัญของภูมิภาค  
ค. Sustainable Development Goals: SDGs เป้าหมายที่ 9 สร้างโครงสร้างพื้นฐานที่มีความทนทาน ส่งเสริมการพัฒนาอุตสาหกรรมที่ครอบคลุมและยั่งยืน และส่งเสริมนวัตกรรม  
ง. ยุทธศาสตร์จังหวัดชลบุรี ประเด็นการพัฒนาที่ 4 ยกระดับประสิทธิภาพการบริหารจัดการภาครัฐและภาคเอกชน โครงสร้างพื้นฐานและคมนาคม รองรับเขตพัฒนาพิเศษภาคตะวันออก  
จ. ยุทธศาสตร์พัฒนาขององค์กรปกครองส่วนท้องถิ่นในจังหวัดชลบุรี 1. การพัฒนาโครงสร้างพื้นฐาน/สาธารณูปโภค

1. ยุทธศาสตร์ด้านโครงสร้างพื้นฐาน  
กลยุทธ์ การพัฒนาระบบสาธารณูปโภค สาธารณูปการและโครงสร้างพื้นฐาน

1.9 แผนงานอุตสาหกรรมและการโยธา

ที่	โครงการ	วัตถุประสงค์	เป้าหมาย (ผลผลิตของโครงการ)	งบประมาณ					ตัวชี้วัด (KPI)	ผลที่คาดว่าจะได้รับ	หน่วยงาน รับผิดชอบ
				2566 (บาท)	2567 (บาท)	2568 (บาท)	2569 (บาท)	2570 (บาท)			
85	โครงการติดตั้ง ตู้แม่เหล็กพระเกียรติ คร่อมถนนวิสุทธิดงชัย พระมहाกษัตริย์	เพื่อเป็นการเทิดพระเกียรติ และแสดงออกถึงความ จงรักภักดีต่อสถาบัน พระมหากษัตริย์	- ติดตั้งตู้แม่เหล็กพระเกียรติ พร้อมติดตั้งไฟประดับ จำนวน 1 แห่ง บริเวณถนนวิสุทธิดงชัย	-	3,000,000	-	-	-	จำนวน 1 แห่ง	ประชาชนร่วม แสดงความจงรัก ภักดีต่อสถาบัน พระมหากษัตริย์	สำนักปลัดฯ (งานบริหารงานทั่วไป)
86	โครงการก่อสร้างโรงอาหาร ขนาดเล็ก บริเวณโรงเรียน อนุบาลเทศบาล 5 (ทวีโชคอุบลมิตร) (ทวีโชคอุบลมิตร)	เพื่อใช้เป็นที่รับประทานอาหาร ของนักเรียน	- ก่อสร้างโรงอาหารขนาดเล็ก จำนวน 1 แห่ง (ตามแบบแปลน ส.พ.ฐ.)	-	3,500,000	-	-	-	โรงอาหาร จำนวน 1 แห่ง	สถานศึกษามีสถานที่ รับประทานอาหาร เพียงพอแก่นักเรียน	กองการศึกษา
87	โครงการทาสีอาคาร และ รั้วโรงเรียน	เพื่อทาสีอาคารและรั้ว โรงเรียน ให้มีทัศนียภาพ ที่ดีและเหมาะสม	- ทาสีอาคาร และรั้วโรงเรียนใน โรงเรียนเทศบาล 1 (สภาร) จำนวน 1 แห่ง (ตามแบบแปลน ทม.บ้านบึง)	-	2,500,000	-	-	-	ทาสีอาคาร และรั้วโรงเรียน จำนวน 1 แห่ง	สถานศึกษามีอาคาร และรั้วโรงเรียนที่มี ทัศนียภาพที่ดี และเหมาะสม	กองการศึกษา (ร.ท.1)

รายละเอียดโครงการพัฒนา  
แผนพัฒนาท้องถิ่น (พ.ศ.2566-2570)  
เทศบาลเมืองบ้านบึง

- ก. ยุทธศาสตร์ชาติ 20 ปี ยุทธศาสตร์ที่ 2 ด้านการสร้างความสามารถในการแข่งขัน
- ข. แผนพัฒนาเศรษฐกิจและสังคมแห่งชาติ ฉบับที่ 13 หมวดหมายที่ 5 ไทยเป็นประตูการค้าการลงทุนและยุทธศาสตร์ทางโลจิสติกส์ที่สำคัญของภูมิภาค
- ค. Sustainable Development Goals: SDGs เป้าหมายที่ 9 สร้างโครงสร้างพื้นฐานที่มีความทนทาน ส่งเสริมการพัฒนาอุตสาหกรรมที่ครอบคลุมและยั่งยืน และส่งเสริมนวัตกรรม
- ง. ยุทธศาสตร์จังหวัดชลบุรี ประเด็นการพัฒนาที่ 4ยกระดับประสิทธิภาพการบริหารจัดการภาครัฐและภาคเอกชน โครงสร้างพื้นฐานและคมนาคม รองรับเขตพัฒนาพิเศษภาคตะวันออก
- จ. ยุทธศาสตร์การพัฒนาขององค์กรปกครองส่วนท้องถิ่นในจังหวัดชลบุรี 1. การพัฒนาโครงสร้างพื้นฐาน/สาธารณูปโภค

1. ยุทธศาสตร์ด้านโครงสร้างพื้นฐาน

กลยุทธ์ การพัฒนาระบบสาธารณูปโภค สาธารณูปการและโครงสร้างพื้นฐาน

1.9 แผนงานอุตสาหกรรมและการโยธา

ที่	โครงการ	วัตถุประสงค์	เป้าหมาย (ผลผลิตของโครงการ)	งบประมาณ					ตัวชี้วัด (KPI)	ผลที่คาดว่าจะได้รับ	หน่วยงาน รับผิดชอบหลัก
				2566 (บาท)	2567 (บาท)	2568 (บาท)	2569 (บาท)	2570 (บาท)			
88	โครงการก่อสร้างหอพระ ภายในโรงเรียนเทศบาล 1 (ตลาด)	เพื่อใช้เป็นที่พักประดิษฐาน พระพุทธรูปประจำโรงเรียน ให้ครู นักเรียน ผู้ปกครอง ศีกการจะเป็นที่ยึดเหนี่ยวจิตใจ	- จัดสร้างหอพระ จำนวน 1 แห่ง	-	400,000	-	-	-	หอพระจำนวน 1 แห่ง	สถานศึกษาที่มีหอพระ ประดิษฐานพระพุทธรูปประจำโรงเรียน อย่างเหมาะสม	กองการศึกษา (ร.ร.ท.1)
89	โครงการก่อสร้างเสาธง โรงเรียนเทศบาล 1 (ตลาด)	เพื่อใช้เป็นสถานที่ในการ ปฏิบัติกิจกรรม ฝึกวินัย ของนักเรียน	- ก่อสร้างเสาธงภายใน โรงเรียนจำนวน 1 ต้น	-	300,000	-	-	-	เสาธงจำนวน 1 แห่ง	สถานศึกษาที่มีสถานที่ ในการปฏิบัติกิจกรรม ฝึกวินัยที่เหมาะสม	กองการศึกษา (ร.ร.ท.1)
90	โครงการจัดทำรั้วน้ำเชื่อม หลังคาและอาคารโรงเรียน อนุบาลเทศบาล 4 (ตะวันออก)	เพื่อรองรับน้ำฝนระหว่าง อาคาร	- ติดตั้งรั้วน้ำเชื่อมหลังคา ระหว่างอาคาร จำนวน 1 แห่ง	-	300,000	-	-	-	รางรองรับน้ำฝน จำนวน 1 แห่ง	มีรางรองรับน้ำฝนเพื่อ ช่วยการระบายน้ำฝน	กองการศึกษา (ร.ร.ท.4)

- ก. ยุทธศาสตร์ชาติ 20 ปี ยุทธศาสตร์ที่ 2 ด้านการสร้างความสามารถในการแข่งขัน
  - ข. แผนพัฒนาเศรษฐกิจและสังคมแห่งชาติ ฉบับที่ 13 หมวดหมายที่ 5 ไทยเป็นประตูการค้าการลงทุนและยุทธศาสตร์ทางโลจิสติกส์ที่สำคัญของภูมิภาค
  - ค. Sustainable Development Goals: SDGs เป้าหมายที่ 9 สร้างโครงสร้างพื้นฐานที่มีความทนทาน ส่งเสริมการพัฒนาอุตสาหกรรมที่ครอบคลุมและยั่งยืน และส่งเสริมนวัตกรรม
  - ง. ยุทธศาสตร์จังหวัดชลบุรี ประเด็นการพัฒนาที่ 4ยกระดับประสิทธิภาพการบริหารจัดการภาครัฐและภาคเอกชน โครงสร้างพื้นฐานและคมนาคม รองรับเขตพัฒนาพิเศษภาคตะวันออก
  - จ. ยุทธศาสตร์การพัฒนาขององค์กรปกครองส่วนท้องถิ่นในจังหวัดชลบุรี 1. การพัฒนาโครงสร้างพื้นฐาน/สาธารณูปโภค
1. ยุทธศาสตร์ด้านโครงสร้างพื้นฐาน

กลยุทธ์ การพัฒนาระบบสาธารณูปโภค สาธารณูปการและโครงสร้างพื้นฐาน

1.9 แผนงานอุตสาหกรรมและการโยธา

ที่	โครงการ	วัตถุประสงค์	เป้าหมาย (ผลผลิตของโครงการ)	งบประมาณ					ตัวชี้วัด (KPI)	ผลที่คาดว่าจะได้รับ	หน่วยงาน รับผิดชอบหลัก
				2566 (บาท)	2567 (บาท)	2568 (บาท)	2569 (บาท)	2570 (บาท)			
91	โครงการจัดซื้อที่ดิน จำนวน 1 แห่ง	เพื่อดำเนินการจัดทำเป็น สนามกีฬาและสวน สาธารณะแห่งใหม่	- จัดซื้อที่ดินจำนวนไม่น้อยกว่า 5 ไร่	-	15,000,000 (เงินกู้)	-	-	-	ที่ดิน จำนวน 1 แห่ง	ประชาชนมีสถานที่ ออกกำลังกายเพิ่ม มากยิ่งขึ้น	กองการศึกษา
92	โครงการต่อเติมโครงหลังคา และเวที โรงเรียนอนุบาล เทศบาล 5 (ทวีโชคอุปถัมภ์)	เพื่อให้สถานศึกษามีสถานที่ ในการจัดกิจกรรมประกอบ การเรียนการสอนอย่างเพียงพอ และเหมาะสม	- ต่อเติมโครงหลังคาและเวที จำนวน 1 แห่ง (ตามแบบแปลน ทม.บ้านบึง)	-	1,580,000	-	-	-	จำนวน 1 แห่ง	สถานศึกษามีพื้นที่ ในการจัดกิจกรรม ประกอบการเรียน การสอนอย่างเพียงพอ และเหมาะสม	กองการศึกษา (ร.ร.ท5)

รายละเอียดโครงการพัฒนา  
แผนพัฒนาท้องถิ่น (พ.ศ.2566-2570)  
เทศบาลเมืองบ้านบึง

- ก. ยุทธศาสตร์ชาติ 20 ปี ยุทธศาสตร์ที่ 2 ด้านการสร้างความรู้ความสามารถในการแข่งขัน
- ข. แผนพัฒนาเศรษฐกิจและสังคมแห่งชาติ ฉบับที่ 13 หมวดหมายที่ 5 ไทยเป็นประเทศอุตสาหกรรมและอุตสาหกรรมที่ล้ำค้ำคัญของภูมิภาค
- ค. Sustainable Development Goals: SDGs เป้าหมายที่ 9 สร้างโครงสร้างพื้นฐานที่มีความทนทาน ส่งเสริมการพัฒนาอุตสาหกรรมที่ครอบคลุมและยั่งยืน และส่งเสริมนวัตกรรม
- ง. ยุทธศาสตร์จังหวัดชลบุรี ประเด็นการพัฒนาที่ 4 ยกระดับประสิทธิภาพการบริหารจัดการภาครัฐและภาคเอกชน โครงสร้างพื้นฐานและคมนาคม รองรับเขตพัฒนาพิเศษภาคตะวันออก
- จ. ยุทธศาสตร์การพัฒนาขององค์กรปกครองส่วนท้องถิ่นในจังหวัดชลบุรี 1. การพัฒนาโครงสร้างพื้นฐาน/สาธารณูปโภค

1. ยุทธศาสตร์ด้านโครงสร้างพื้นฐาน  
กลยุทธ์ การพัฒนาระบบสาธารณูปโภค สาธารณูปการและโครงสร้างพื้นฐาน

1.9 แผนงานอุตสาหกรรมและการโยธา

ที่	โครงการ	วัตถุประสงค์	เป้าหมาย (ผลผลิตของโครงการ)	งบประมาณ				ตัวชี้วัด (KPI)	ผลที่คาดว่าจะได้รับ	หน่วยงานรับผิดชอบหลัก
				2566 (บาท)	2567 (บาท)	2568 (บาท)	2569 (บาท)			
93	โครงการก่อสร้างสนามฟุตบอลหญ้าเทียมในร่ม ภายในศูนย์กีฬาตำบลบ้านบึง (หนองโคตร)	เพื่อเป็นสถานที่ออกกำลังกายของเด็ก เยาวชน และประชาชน	- ก่อสร้างสนามฟุตบอลหญ้าเทียมในร่ม จำนวน 1 แห่ง	-	3,500,000	-	-	-	เด็ก เยาวชน และประชาชน มีสถานที่ออกกำลังกายอย่างเพียงพอ	กองการศึกษา
94	โครงการก่อสร้างห้องสุขาหญิงภายในโรงเรียนอนุบาลเทศบาลตำบลบ้านบึง (ทวีชคณวัฒน์)	เพื่อสถานศึกษาที่มีห้องสุขาที่เพียงพอต่อจำนวนนักเรียน	- ก่อสร้างห้องสุขาหญิง จำนวน 1 หลัง (ตามแบบแปลน ทม.บ้านบึง)	-	435,000	-	-	ห้องน้ำ จำนวน 1 หลัง	สถานศึกษาที่มีห้องสุขาหญิง ที่ถูกสุขลักษณะ สะอาด ปลอดภัยและเพียงพอต่อจำนวนนักเรียน	กองการศึกษา (รร.ท.5)



รายละเอียดโครงการพัฒนา  
แผนพัฒนาท้องถิ่น (พ.ศ.2566-2570)  
เทศบาลเมืองบ้านบึง

- ก. ยุทธศาสตร์ชาติ 20 ปี ยุทธศาสตร์ที่ 2 ด้านการสร้างความรู้ความสามารถในการแข่งขัน
- ข. แผนพัฒนาเศรษฐกิจและสังคมแห่งชาติ ฉบับที่ 13 หมวดหมายที่ 5 ไทยเป็นประเทศอุตสาหกรรมและอุตสาหกรรมที่สําคัญของภูมิภาค
- ค. Sustainable Development Goals: SDGs เป้าหมายที่ 9 สร้างโครงสร้างพื้นฐานที่มีความทนทาน ส่งเสริมการพัฒนาอุตสาหกรรมที่ยั่งยืน และส่งเสริมนวัตกรรม
- ง. ยุทธศาสตร์จังหวัดชลบุรี ประเด็นการพัฒนาที่ 4ยกระดับประสิทธิภาพการบริหารจัดการภาครัฐและภาคเอกชน โครงสร้างพื้นฐานและคมนาคม รองรับเขตพัฒนาพิเศษภาคตะวันออก
- จ. ยุทธศาสตร์การพัฒนาขององค์กรปกครองส่วนท้องถิ่นในจังหวัดชลบุรี 1. การพัฒนาโครงสร้างพื้นฐาน/สาธารณูปโภค

1. ยุทธศาสตร์ด้านโครงสร้างพื้นฐาน  
กลยุทธ์ การพัฒนาระบบสาธารณูปโภค สาธารณูปการและโครงสร้างพื้นฐาน

1.9 แผนงานอุตสาหกรรมและการโยธา

ที่	โครงการ	วัตถุประสงค์	เป้าหมาย (ผลผลิตของโครงการ)	งบประมาณ				ตัวชี้วัด (KPI)	ผลที่คาดว่าจะได้รับ	หน่วยงาน รับผิดชอบหลัก
				2566 (บาท)	2567 (บาท)	2568 (บาท)	2569 (บาท)			
95	โครงการก่อสร้างลิฟต์อาคาร 3 ชั้น โรงเรียนอนุบาลเทศบาล 5 (ทวีโชคอุบลรัตน์)	เพื่ออำนวยความสะดวกให้กับคณะครู นักเรียน ผู้ปกครอง และการจัดกิจกรรมต่างๆ	- ก่อสร้างลิฟต์ 3 ชั้น บริเวณอาคารเรียน โรงเรียนอนุบาลเทศบาล 5 (ทวีโชคอุบลรัตน์) จำนวน 1 แห่ง	-	700,000	-	-	-	สถานศึกษามีลิฟต์ในการอำนวยความสะดวกให้กับครู นักเรียน ผู้ปกครอง และการจัดกิจกรรม	กองการศึกษา (รร.ท.5)
96	โครงการก่อสร้างโครงการหลังคาคลุมบริเวณ หน้าอาคารโรงเรียนเทศบาล 2 (ตะวันออก)	เพื่อใช้เป็นสถานที่ในการจัดกิจกรรมประกอบกรเรียน การสอนและกิจกรรมอื่นๆ	- ก่อสร้างโครงหลังคาคลุม บริเวณ หน้าอาคารเรียน จำนวน 1 หลัง ขนาดกว้างไม่น้อยกว่า 10.00 เมตร ยาวไม่น้อยกว่า 80.00 เมตร (ตามแบบแปลน ทม.บ้านบึง)	-	3,600,000	-	-	จำนวน 1 หลัง	สถานศึกษามีสถานที่ในการจัดกิจกรรม ประกอบกรเรียน การสอนอย่างเพียงพอ	กองการศึกษา (รร.ท.2)

- ก. ยุทธศาสตร์ชาติ 20 ปี ยุทธศาสตร์ที่ 2 ด้านการสร้างความรู้ความสามารถในการแข่งขัน
- ข. แผนพัฒนาเศรษฐกิจและสังคมแห่งชาติ ฉบับที่ 13 หมวดหมายเหตุที่ 5 ทยเป็นประเด็นยุทธศาสตร์ทางโลจิสติกส์ที่สำคัญของภูมิภาค
- ค. Sustainable Development Goals: SDGs เป้าหมายที่ 9 สร้างโครงสร้างพื้นฐานที่มีความทนทาน ส่งเสริมการพัฒนาอุตสาหกรรมที่ครอบคลุมและยั่งยืน และส่งเสริมนวัตกรรม
- ง. ยุทธศาสตร์จังหวัดชลบุรี ประเด็นการพัฒนาที่ 4ยกระดับประสิทธิภาพการบริหารจัดการภาครัฐและภาคเอกชน โครงสร้างพื้นฐานและคมนาคม รองรับเขตพัฒนาพิเศษภาคตะวันออก
- จ. ยุทธศาสตร์การพัฒนาขององค์การปกครองส่วนท้องถิ่นในจังหวัดชลบุรี 1. การพัฒนาโครงสร้างพื้นฐาน/สาธารณูปโภค

1. ยุทธศาสตร์ด้านโครงสร้างพื้นฐาน  
กลยุทธ์ การพัฒนาระบบสาธารณูปโภค สาธารณูปการและโครงสร้างพื้นฐาน

1.9 แผนงานอุตสาหกรรมและการโยธา

ที่	โครงการ	วัตถุประสงค์	เป้าหมาย (ผลผลิตของโครงการ)	งบประมาณ				ตัวชี้วัด (KPI)	ผลที่คาดว่าจะได้รับ	หน่วยงาน รับผิดชอบหลัก	
				2566 (บาท)	2567 (บาท)	2568 (บาท)	2569 (บาท)				2570 (บาท)
97	โครงการก่อสร้างอาคารเอนก-ประสงค์ชั้นเดียว โรงเรียนเทศบาล 1 (สภาราร)	เพื่อใช้เป็นสถานที่ในการจัดกิจกรรมประกอบการเรียนการสอนและจัดกิจกรรมอื่นๆ	- ก่อสร้างอาคารเอนกประสงค์ชั้นเดียว จำนวน 1 หลัง ขนาดกว้างไม่น้อยกว่า 15.00 เมตร ยาวไม่น้อยกว่า 36.00 เมตร (ตามแบบแปลน อบจ.ชบ.)	-	2,428,000	-	-	-	จำนวน 1 หลัง	สถานศึกษามีสถานที่ในการจัดกิจกรรม ประกอบการเรียน การสอนอย่างเพียงพอ	กองการศึกษา (ร.ร.ท.1)
98	โครงการก่อสร้างทางเดินรอบสระว่ายน้ำ ศูนย์กีฬาตำบลบ้านบึง (หนองโคตร)	เพื่อความสะดวกสบาย ความเป็นระเบียบและความปลอดภัยในการใช้สระว่ายน้ำ (สระที่ 2 )	- ก่อสร้างทางเดินรอบสระว่ายน้ำ ศูนย์กีฬาตำบลบ้านบึง (หนองโคตร) พื้นทั้งหมดไม่น้อยกว่า 40 ตารางเมตร (ตามแบบแปลน ทม.บ้านบึง)	-	300,000	-	-	-	จำนวน 1 แห่ง	ประชาชนที่มาใช้ บริการสระว่ายน้ำมีความปลอดภัยมากยิ่งขึ้น	กองการศึกษา

แผนพัฒนาท้องถิ่น (พ.ศ.2566-2570)

เทศบาลเมืองบ้านบึง

- ก. ยุทธศาสตร์ชาติ 20 ปี ยุทธศาสตร์ที่ 2 ด้านการสร้างความสามารถในการแข่งขัน
- ข. แผนพัฒนาเศรษฐกิจและสังคมแห่งชาติ ฉบับที่ 13 หมายเหตุที่ 5 ไทยเป็นประตูการค้าการลงทุนและยุทธศาสตร์ทางโลจิสติกส์ที่สำคัญของภูมิภาค
- ค. Sustainable Development Goals: SDGs เป้าหมายที่ 9 สร้างโครงสร้างพื้นฐานที่มีความทนทาน ส่งเสริมการพัฒนาอุตสาหกรรมที่ครอบคลุมและยั่งยืน และส่งเสริมนวัตกรรม
- ง. ยุทธศาสตร์จังหวัดชลบุรี ประเด็นการพัฒนาที่ 4 ยกกระดับประสิทธิภาพการบริหารจัดการภาครัฐและภาคเอกชน โครงสร้างพื้นฐานและคมนาคม รองรับเขตพัฒนาพิเศษภาคตะวันออก
- จ. ยุทธศาสตร์การพัฒนาขององค์การปกครองส่วนท้องถิ่นในจังหวัดชลบุรี 1. การพัฒนาโครงสร้างพื้นฐาน/สาธารณูปโภค

1. ยุทธศาสตร์ด้านโครงสร้างพื้นฐาน

กลยุทธ์ การพัฒนาระบบสาธารณูปโภค สาธารณูปการและโครงสร้างพื้นฐาน

1.9 แผนงานอุตสาหกรรมและการโยธา

ที่	โครงการ	วัตถุประสงค์	เป้าหมาย (ผลผลิตของโครงการ)	งบประมาณ					ตัวชี้วัด (KPI)	ผลที่คาดว่าจะได้รับ	หน่วยงาน รับผิดชอบหลัก
				2566 (บาท)	2567 (บาท)	2568 (บาท)	2569 (บาท)	2570 (บาท)			
99	โครงการก่อสร้างถนน ค.ส.ล. พร้อมท่อระบายน้ำ ถนนเทศบาลประสาธน์ ซอย 3 เชื่อมถนนบ้านบึงสันติ ซอย 2	เพื่อให้ประชาชนมีถนน ที่ใช้สัญจรไป-มา สะดวก และปลอดภัย	- ก่อสร้างถนนค.ส.ล. หน้า 0.15 ม. กว้าง 5.00 ม. ความยาว ไม่น้อยกว่า 185.00 ม. หรือ หรือพื้นที่รวมไม่น้อยกว่า 925 ตร.ม. ก่อสร้างท่อระบายน้ำขนาด Ø 0.60 ม. มอก. ชั้น 3 พร้อม บ่อพักวางวิฤกษ์ระยะ 8.00 ม. ความยาวไม่น้อยกว่า 240.00 ม. (ตามแบบแปลน ทม.บ้านบึง)	-	2,400,000	-	-	-	ถนน 1 สาย	ประชาชนได้รับ ความสะดวกในการ สัญจรไป-มา	กองช่าง (งานก่อสร้างฯ)

- ก. ยุทธศาสตร์ชาติ 20 ปี ยุทธศาสตร์ที่ 2 ด้านการสร้างความสามารถในการแข่งขัน
- ข. แผนพัฒนาเศรษฐกิจและสังคมแห่งชาติ ฉบับที่ 13 หมวดหมายที่ 5 ไทยเป็นประตูการค้าการลงทุนและยุทธศาสตร์ทางโลจิสติกส์ที่สำคัญของภูมิภาค
- ค. Sustainable Development Goals: SDGs เป้าหมายที่ 9 สร้างโครงสร้างพื้นฐานที่มีความทนทาน ส่งเสริมการพัฒนาอุตสาหกรรมที่ครอบคลุมและยั่งยืน และส่งเสริมนวัตกรรม
- ง. ยุทธศาสตร์จังหวัดชลบุรี ประเด็นการพัฒนาที่ 4 ยกกระดับประสิทธิภาพการบริหารจัดการภาครัฐและภาคเอกชน โครงสร้างพื้นฐานและคมนาคม รองรับเขตพัฒนาพิเศษภาคตะวันออก
- จ. ยุทธศาสตร์การพัฒนาขององค์กรปกครองส่วนท้องถิ่นในจังหวัดชลบุรี 1. การพัฒนาโครงสร้างพื้นฐาน/สาธารณูปโภค
1. ยุทธศาสตร์ด้านโครงสร้างพื้นฐาน

กลยุทธ์ การพัฒนาระบบสาธารณูปโภค สาธารณูปการและโครงสร้างพื้นฐาน

1.9 แผนงานอุตสาหกรรมและการโยธา

ที่	โครงการ	วัตถุประสงค์	เป้าหมาย (ผลผลิตของโครงการ)	งบประมาณ					ตัวชี้วัด (KPI)	ผลที่คาดว่าจะได้รับ	หน่วยงาน รับผิดชอบหลัก
				2566 (บาท)	2567 (บาท)	2568 (บาท)	2569 (บาท)	2570 (บาท)			
100	โครงการก่อสร้างถนนค.ส.ล. วิฑูรย์ดำริ ซอย 5 เชื่อม ซอย 7	เพื่อให้ประชาชนมีถนน ที่ใช้สัญจรไป-มา สะดวก และปลอดภัย	ก่อสร้างถนนค.ส.ล. กว้าง 5 เมตร (รวมรางระบายน้ำ รูปตัวยู) ยาวไม่น้อยกว่า 67 เมตร ทน 0.15 เมตร พร้อมก่อสร้างรางระบายน้ำ รูปตัวยูด้านข้างถนนทั้งสองฝั่ง กว้างภายใน 0.40 เมตร ลึก เฉลี่ย 0.50-0.70 เมตร ความ ยาวไม่น้อยกว่า 174.00 เมตร (ตามแบบแปลน ทม.บ้านบึง)	-	1,304,400	-	-	-	ถนน 1 สาย	ประชาชนได้รับ ความสะดวกในการ สัญจรไป-มา	กองช่าง (งานก่อสร้างฯ)

- ก. ยุทธศาสตร์ชาติ 20 ปี ยุทธศาสตร์ที่ 2 ด้านการสร้างความสามารถในการแข่งขัน
- ข. แผนพัฒนาเศรษฐกิจและสังคมแห่งชาติ ฉบับที่ 13 หมวดหมายที่ 5 ไทยเป็นประตูการค้าการลงทุนและยุทธศาสตร์ทางโลจิสติกส์ที่สำคัญของภูมิภาค
- ค. Sustainable Development Goals: SDGs เป้าหมายที่ 9 สร้างโครงสร้างพื้นฐานที่มีความทนทาน ส่งเสริมการพัฒนาอุตสาหกรรมที่ครอบคลุมและยั่งยืน และส่งเสริมนวัตกรรม
- ง. ยุทธศาสตร์จังหวัดชลบุรี ประเด็นการพัฒนาที่ 4 ยกระดับประสิทธิภาพการบริหารจัดการภาครัฐและภาคเอกชน โครงสร้างพื้นฐานและคมนาคม รองรับเขตพัฒนาพิเศษภาคตะวันออก
- จ. ยุทธศาสตร์การพัฒนาระบบราชการขององค์กรปกครองส่วนท้องถิ่นในจังหวัดชลบุรี 1. การพัฒนาโครงสร้างพื้นฐาน/สาธารณูปโภค
1. ยุทธศาสตร์ด้านโครงสร้างพื้นฐาน

## กลยุทธ์ การพัฒนาระบบสาธารณูปโภค สาธารณูปการและโครงสร้างพื้นฐาน

## 1.9 แผนงานอุตสาหกรรมและการโยธา

ที่	โครงการ	วัตถุประสงค์	เป้าหมาย (ผลผลิตของโครงการ)	งบประมาณ					ตัวชี้วัด (KPI)	ผลที่คาดว่าจะได้รับ	หน่วยงาน รับผิดชอบหลัก
				2566 (บาท)	2567 (บาท)	2568 (บาท)	2569 (บาท)	2570 (บาท)			
101	โครงการปรับปรุงพื้นที่ท้อง ถ้ำหัวบึง และพื้นที่ ถ้ำหัวควายเผือก	เพื่อให้มีการระบายน้ำ ที่ดี พื้นถ้ำหัวควาย มั่นคง แข็งแรง	เขตคอนกรีตเสริมเหล็ก พื้นถ้ำหัวบึง หน้า 0.12 ม. กว้าง 0.60-5.00 ม. ยาว 1,075.00 ม. หรือพื้นที่ไม่น้อยกว่า 3,547.00 ตร.ม. (ตามแบบแปลน ทม.บ้านบึง)	-	2,556,000	-	-	-	จำนวน 1 แห่ง	พื้นถ้ำหัวควายมีความ มั่นคงแข็งแรง สามารถระบายน้ำ ในช่วงฤดูฝนได้ดี	กองช่าง (งานก่อสร้างฯ)

- ก. ยุทธศาสตร์ชาติ 20 ปี ยุทธศาสตร์ที่ 2 ด้านการสร้างความสามารถในการแข่งขัน
  - ข. แผนพัฒนาเศรษฐกิจและสังคมแห่งชาติ ฉบับที่ 13 หมวดหมายที่ 5 ไทยเป็นประตูการค้าการลงทุนและยุทธศาสตร์ทางโลจิสติกส์ที่สำคัญของภูมิภาค
  - ค. Sustainable Development Goals: SDGs เป้าหมายที่ 9 สร้างโครงสร้างพื้นฐานที่มีความทนทาน ส่งเสริมการพัฒนาอุตสาหกรรมที่ครอบคลุมและยั่งยืน และส่งเสริมนวัตกรรม
  - ง. ยุทธศาสตร์จังหวัดชลบุรี ประเด็นการพัฒนาที่ 4 ยกระดับประสิทธิภาพการบริหารจัดการภาครัฐและภาคเอกชน โครงสร้างพื้นฐานและคมนาคม รองรับเขตพัฒนาพิเศษภาคตะวันออก
  - จ. ยุทธศาสตร์การพัฒนาขององค์กรปกครองส่วนท้องถิ่นในจังหวัดชลบุรี 1. การพัฒนาโครงสร้างพื้นฐาน/สาธารณูปโภค
1. ยุทธศาสตร์ด้านโครงสร้างพื้นฐาน

กลยุทธ์ การพัฒนาระบบสาธารณูปโภค สาธารณูปการและโครงสร้างพื้นฐาน

1.9 แผนงานอุตสาหกรรมและการโยธา

ที่	โครงการ	วัตถุประสงค์	เป้าหมาย (ผลผลิตของโครงการ)	งบประมาณ					ตัวชี้วัด (KPI)	ผลที่คาดว่าจะได้รับ	หน่วยงาน รับผิดชอบหลัก
				2566 (บาท)	2567 (บาท)	2568 (บาท)	2569 (บาท)	2570 (บาท)			
102	โครงการก่อสร้างถนน ค.ส.ล.บ้านบึง-แก่ง ชอย 4	เพื่อให้ประชาชนมีถนน ที่ใช้สัญจรไป-มา สะดวก และปลอดภัย	1.ก่อสร้างพื้นค.ส.ล. หน้า 0.15 ม.กว้าง 4.00 ม.ยาว 322.00 ม.หรือ พื้นที่ยังไม่ น้อยกว่า 1,288.00 ตร.ม. 2.วางท่อระบายน้ำ ค.ส.ล. Ø 0.40 ม.(เอก.ชั้น3)จุดละ 5 ท่อน จำนวน 2 จุด 3.งานคูกรังให้สหทางเฉลี่ย ข้างละ 03.0 ม.ความยาว รวม 484.00 ม. (ตามแบบแปลน ทม.บ้านบึง)	-	994,800	-	-	-	ถนน 1 สาย	ประชาชนได้รับ ความสะดวกในการ สัญจรไป-มา	กองช่าง (งานก่อสร้างฯ)

- ก. ยุทธศาสตร์ชาติ 20 ปี ยุทธศาสตร์ที่ 2 ด้านการสร้างความสามารถในการแข่งขัน
  - ข. แผนพัฒนาเศรษฐกิจและสังคมแห่งชาติ ฉบับที่ 13 หมวดหมายที่ 5 ไทยเป็นประตูการค้าการลงทุนและยุทธศาสตร์ทางโลจิสติกส์ที่สำคัญของภูมิภาค
  - ค. Sustainable Development Goals: SDGs เป้าหมายที่ 9 สร้างโครงสร้างพื้นฐานที่มีความทนทาน ส่งเสริมการพัฒนาอุตสาหกรรมที่ครอบคลุมและยั่งยืน และส่งเสริมนวัตกรรม
  - ง. ยุทธศาสตร์จังหวัดชลบุรี ประเด็นการพัฒนาที่ 4 ยกกระดับประสิทธิภาพการบริหารจัดการภาครัฐและภาคเอกชน โครงสร้างพื้นฐานและคมนาคม รองรับเขตพัฒนาพิเศษภาคตะวันออก
  - จ. ยุทธศาสตร์การพัฒนาขององค์กรปกครองส่วนท้องถิ่นในจังหวัดชลบุรี 1. การพัฒนาโครงสร้างพื้นฐาน/สาธารณูปโภค
1. ยุทธศาสตร์ด้านโครงสร้างพื้นฐาน

กลยุทธ์ การพัฒนาระบบสาธารณูปโภค สาธารณูปการและโครงสร้างพื้นฐาน

1.9 แผนงานอุตสาหกรรมและการโยธา

ที่	โครงการ	วัตถุประสงค์	เป้าหมาย (ผลผลิตของโครงการ)	งบประมาณ					ตัวชี้วัด (KPI)	ผลที่คาดว่าจะได้รับ	หน่วยงาน รับผิดชอบหลัก
				2566 (บาท)	2567 (บาท)	2568 (บาท)	2569 (บาท)	2570 (บาท)			
103	โครงการติดตั้งเสาไฟฟ้า ไฮแมท เฟสที่ 2	เพื่อให้ประชาชนมีระบบ ไฟส่องสว่างใช้ในเวลา กลางคืน	ติดตั้งเสาไฟไฮแมท ขนาด ความสูง 8 เมตร พร้อม LED 500 วัตต์ 2 ดวงต่อต้น จำนวน 4 จุด (ตามแบบแปลน ทม.บ้านบึง)	-	600,000	-	-	-	เสาไฟฟ้า ไฮแมท จำนวน 4 จุด	มีแสงสว่างเพียงพอ และเกิดความ ปลอดภัยในชีวิตและ ทรัพย์สิน	กองช่าง (งานก่อสร้างฯ)

- ก. ยุทธศาสตร์ชาติ 20 ปี ยุทธศาสตร์ที่ 2 ด้านการสร้างความสามารถในการแข่งขัน
- ข. แผนพัฒนาเศรษฐกิจและสังคมแห่งชาติ ฉบับที่ 13 หมวดหมายที่ 5 ไทยเป็นประตูการค้าการลงทุนและยุทธศาสตร์ทางโลจิสติกส์ที่สำคัญของภูมิภาค
- ค. Sustainable Development Goals: SDGs เป้าหมายที่ 9 สร้างโครงสร้างพื้นฐานที่มีความทนทาน ส่งเสริมการพัฒนาอุตสาหกรรมที่ครอบคลุมและยั่งยืน และส่งเสริมนวัตกรรม
- ง. ยุทธศาสตร์จังหวัดชลบุรี ประเด็นการพัฒนาที่ 4 ยกกระดับประสิทธิภาพการบริหารจัดการภาครัฐและภาคเอกชน โครงสร้างพื้นฐานและคมนาคม รองรับเขตพัฒนาพิเศษภาคตะวันออก
- จ. ยุทธศาสตร์การพัฒนาขององค์กรปกครองส่วนท้องถิ่นในจังหวัดชลบุรี 1. การพัฒนาโครงสร้างพื้นฐาน/สาธารณูปโภค

## 1. ยุทธศาสตร์ด้านโครงสร้างพื้นฐาน

## กลยุทธ์ การพัฒนาระบบสาธารณูปโภค สาธารณูปการและโครงสร้างพื้นฐาน

## 1.9 แผนงานอุตสาหกรรมและการโยธา

ที่	โครงการ	วัตถุประสงค์	เป้าหมาย (ผลผลิตของโครงการ)	งบประมาณ					ตัวชี้วัด (KPI)	ผลที่คาดว่าจะได้รับ	หน่วยงาน รับผิดชอบหลัก
				2566 (บาท)	2567 (บาท)	2568 (บาท)	2569 (บาท)	2570 (บาท)			
104	โครงการปรับปรุงผิวจราจร แอสฟัลต์ติกคอนกรีต ถนนชลบุรี-บ้านบึง ตั้งแต่จุดเดียวกลับหน้า ประจักษ์นัย-แยกไฟแดง หน้าอำเภอ	เพื่อให้ประชาชนมีถนน ที่ใช้สัญจรไป-มา สะดวก และปลอดภัย	1.ปรับปรุงผิวจราจรแอสฟัลต์ ติกคอนกรีต หน้า 0.05 เมตร กว้างเฉลี่ยไม่น้อยกว่า 10.00 เมตร ยาวไม่น้อยกว่า 1,050 เมตร หรือพื้นที่รวม ไม่น้อยกว่า 22,197 ตารางเมตร 2.ติดตั้งจราจรพื้นที่ไม่น้อยกว่า 987.00 ตารางเมตร เส้นชะลอความเร็ว 24 จุด เส้นจุดหยุดรถ 12 จุด เส้นทางม้าลาย 10 จุด ลูกศรตรง 55 จุด ลูกศรเลี้ยว 28 จุด ตามแบบ (ตามแบบแปลน ทม.บ้านบึง)	-	9,500,000	-	-	-	ถนน 1 สาย	ประชาชนได้รับ ความสะดวกในการ สัญจรไป-มา	กองช่าง (งานก่อสร้างฯ)



รายละเอียดโครงการพัฒนา  
แผนพัฒนาท้องถิ่น (พ.ศ.2566-2570)  
เทศบาลเมืองบ้านบึง

- ก. ยุทธศาสตร์ชาติ 20 ปี ยุทธศาสตร์ที่ 2 ด้านการสร้างความรู้ความสามารถในการแข่งขัน
- ข. แผนพัฒนาเศรษฐกิจและสังคมแห่งชาติ ฉบับที่ 13 หมวดหมายที่ 5 ไทยเป็นประเทศอุตสาหกรรมและอุตสาหกรรมที่ล้ำค้ำคัญของภูมิภาค
- ค. Sustainable Development Goals: SDGs เป้าหมายที่ 9 สร้างโครงสร้างพื้นฐานที่มีความทนทาน ส่งเสริมการพัฒนาอุตสาหกรรมที่ครอบคลุมและยั่งยืน และส่งเสริมนวัตกรรม
- ง. ยุทธศาสตร์จังหวัดชลบุรี ประเด็นการพัฒนาที่ 4ยกระดับประสิทธิภาพการบริหารจัดการภาครัฐและภาคเอกชน โครงสร้างพื้นฐานและคมนาคม รองรับเขตพัฒนาพิเศษภาคตะวันออก
- จ. ยุทธศาสตร์การพัฒนาขององค์กรปกครองส่วนท้องถิ่นในจังหวัดชลบุรี 1. การพัฒนาโครงสร้างพื้นฐาน/สาธารณูปโภค

1.9 แผนงานอุตสาหกรรมและกิจการโยธา

กลยุทธ์ การพัฒนาระบบสาธารณูปโภค สาธารณูปการและโครงสร้างพื้นฐาน

1.9 แผนงานอุตสาหกรรมและกิจการโยธา

ที่	โครงการ	วัตถุประสงค์	เป้าหมาย (ผลผลิตของโครงการ)	งบประมาณ				ตัวชี้วัด (KPI)	ผลที่คาดว่าจะได้รับ	หน่วยงาน รับผิดชอบหลัก
				2566 (บาท)	2567 (บาท)	2568 (บาท)	2569 (บาท)			
105	โครงการก่อสร้างถนนค.ส.ล. พร้อมวางระบบระบายน้ำ (ถนนบ้านบึงสันติ ขอย 4)	1.เพื่อให้ประชาชนใช้สัญจรไป-มา มีความสะดวกและปลอดภัย 2.เพื่อให้มีระบบระบายน้ำที่ดี ป้องกันน้ำท่วมขัง	- ก่อสร้างถนนค.ส.ล. ทนทาน 0.15 เมตร กว้าง 3.60 เมตร ความยาวไม่น้อยกว่า 86.70 เมตร หรือพื้นที่รวมไม่น้อยกว่า 312.00 ตารางเมตร - ก่อสร้างรางระบายน้ำรูปตัวยู ทั้ง 2 ฟัน กว้างภายใน 0.40 เมตร ลึกเฉลี่ย 0.50-0.70 เมตร ความยาวรวมไม่น้อยกว่า 183.00 เมตร (ตามแบบแปลน ทม.บ้านบึง)	-	1,327,000	-	-	-	1.การคมนาคมสะดวก และมี ความปลอดภัย 2.มีระบบระบายน้ำที่ดี ป้องกันน้ำท่วมขัง	กองช่าง (งานก่อสร้างฯ)

รายละเอียดโครงการพัฒนา  
แผนพัฒนาท้องถิ่น (พ.ศ.2566-2570)  
เทศบาลเมืองบ้านบึง

- ก. ยุทธศาสตร์ชาติ 20 ปี ยุทธศาสตร์ที่ 2 ด้านการสร้างความรู้ความสามารดิในการแข่งขัน  
ข. แผนพัฒนาเศรษฐกิจและสังคมแห่งชาติ ฉบับที่ 13 หมายความว่า 5 ไทยเป็นประตูการค้าการลงทุนและยุทธศาสตร์ทางโลจิสติกส์ที่สำคัญของภูมิภาค  
ค. Sustainable Development Goals: SDGs เป้าหมายที่ 9 สร้างโครงสร้างพื้นฐานที่มีความทนทาน ส่งเสริมการพัฒนาอุตสาหกรรมที่ครอบคลุมและยั่งยืน และส่งเสริมนวัตกรรม  
ง. ยุทธศาสตร์จังหวัดชลบุรี ประเด็นการพัฒนาที่ 4 ยกระดับประสิทธิภาพการบริการภาครัฐและภาคเอกชน โครงสร้างพื้นฐานและคมนาคม รองรับเขตพัฒนาพิเศษภาคตะวันออก  
จ. ยุทธศาสตร์การพัฒนาขององค์กรปกครองส่วนท้องถิ่นในจังหวัดชลบุรี 1. การพัฒนาโครงสร้างพื้นฐาน/สาธารณูปโภค

1. ยุทธศาสตร์ด้านโครงสร้างพื้นฐาน

กลยุทธ์ การพัฒนาระบบสาธารณูปโภค สาธารณูปการและโครงสร้างพื้นฐาน

1.9 แผนงานอุตสาหกรรมและการโยธา

ที่	โครงการ	วัตถุประสงค์	เป้าหมาย (ผลผลิตของโครงการ)	งบประมาณ				ตัวชี้วัด (KPI)	ผลที่คาดว่าจะได้รับ	หน่วยงาน รับผิดชอบหลัก
				2566 (บาท)	2567 (บาท)	2568 (บาท)	2570 (บาท)			
106	โครงการก่อสร้างถนนค.ส.ล. พร้อมท่อระบายน้ำ ถนนเทศบาลพัฒนา ซอย 3	1. เพื่อให้ประชาชนใช้สัญจรไป-มา มีความสะดวกและปลอดภัย 2. เพื่อให้มีระบบระบายน้ำที่ดี ป้องกันน้ำท่วมขัง	- ก่อสร้างถนนค.ส.ล. กว้าง 5.00 เมตร ความยาวไม่น้อยกว่า 99.00 เมตร พื้นที่รวมไม่น้อยกว่า 465.00 ตารางเมตร - ก่อสร้างท่อระบายน้ำ ขนาด Ø 0.40 เมตร มอก.ชั้น 3 พร้อมบ่อพักคสล. และรางวิคูมาวารวมทั้ง 2 ฟัง 186.00 เมตร (ตามแบบแปลน ทม.บ้านบึง)	-	1,060,000	-	-	จำนวน 1 สาย	1.การคมนาคมสะดวก และมีความปลอดภัย 2.มีระบบระบายน้ำที่ดี ป้องกันน้ำท่วมขัง	กองช่าง (งานก่อสร้างฯ)
107	โครงการก่อสร้างถนนค.ส.ล.เชื่อมระหว่างถนนบ้านบึง-แกลง ซอย 8 กับถนนบ้านบึง-แกลง 8/1	เพื่อให้ประชาชนใช้สัญจรไป-มา มีความสะดวกและปลอดภัย	- ก่อสร้างถนน ค.ส.ล. ทน 0.15 เมตร กว้าง 4.00 เมตร ความยาวไม่น้อยกว่า 193.00 เมตร หรือพื้นที่รวมไม่น้อยกว่า 772.00 ตารางเมตร (ตามแบบแปลน ทม.บ้านบึง)	-	619,000	-	จำนวน 1 สาย	การคมนาคมสะดวก และมีความปลอดภัย	กองช่าง (งานก่อสร้างฯ)	

- ก. ยุทธศาสตร์ชาติ 20 ปี ยุทธศาสตร์ที่ 2 ด้านการสร้างความสามารถในการแข่งขัน
- ข. แผนพัฒนาเศรษฐกิจและสังคมแห่งชาติ ฉบับที่ 13 หมวดหมายที่ 5 ไทยเป็นประตูการค้าการลงทุนและยุทธศาสตร์ทางโลจิสติกส์ที่สำคัญของภูมิภาค
- ค. Sustainable Development Goals: SDGs เป้าหมายที่ 9 สร้างโครงสร้างพื้นฐานที่มีความทนทาน ส่งเสริมการพัฒนาอุตสาหกรรมที่ครอบคลุมและยั่งยืน และส่งเสริมนวัตกรรม
- ง. ยุทธศาสตร์จังหวัดชลบุรี ประเด็นการพัฒนาที่ 4 ยกกระดับประสิทธิภาพการบริหารจัดการภาครัฐและภาคเอกชน โครงสร้างพื้นฐานและคมนาคม รองรับเขตพัฒนาพิเศษภาคตะวันออก
- จ. ยุทธศาสตร์การพัฒนาขององค์กรปกครองส่วนท้องถิ่นในจังหวัดชลบุรี 1. การพัฒนาโครงสร้างพื้นฐาน/สาธารณูปโภค

1. ยุทธศาสตร์ด้านโครงสร้างพื้นฐาน

กลยุทธ์ การพัฒนาระบบสาธารณูปโภค สาธารณูปการและโครงสร้างพื้นฐาน

1.9 แผนงานอุตสาหกรรมและการโยธา

ที่	โครงการ	วัตถุประสงค์	เป้าหมาย (ผลผลิตของโครงการ)	งบประมาณ					ตัวชี้วัด (KPI)	ผลที่คาดว่าจะได้รับ	หน่วยงานรับผิดชอบหลัก
				2566 (บาท)	2567 (บาท)	2568 (บาท)	2569 (บาท)	2570 (บาท)			
108	โครงการติดตั้งเสาไฟไฮแมท เฟสที่ 4	เพื่อติดตั้งเสาไฟไฮแมท เพิ่มแสงสว่าง	- ติดตั้งเสาไฟไฮแมท ขนาดความสูง 10 เมตร พร้อมโคม Flood Light LED 200 วัตต์ จำนวน 4 ดวง จำนวน 2 ชุด พร้อมติดตั้ง บริเวณสามแยกถนนสวัสดิมงคล และสามแยกเจริญน้อย	-	440,000	-	-	-	จำนวน 2 ชุด	มีแสงสว่างเพียงพอ และเกิดความปลอดภัยในชีวิต และทรัพย์สิน	กองช่าง (งานไฟฟ้า/ถนน)
109	โครงการก่อสร้างท่อระบายน้ำพร้อมบ่อพัก ถนนบ้านบึงพัฒนา	เพื่อแก้ไขปัญหาคาการระบายน้ำ และป้องกันน้ำท่วมขังในชุมชน	- ก่อสร้างท่อระบายน้ำพร้อมบ่อพัก ขนาด Ø 0.60 เมตร ความยาวรวม บ่อพักไม่น้อยกว่า 203.00 เมตร (ตามแบบแปลน ทม.บ้านบึง)	-	873,000	-	-	-	จำนวน 1 แห่ง	สามารถแก้ไขปัญหาคาการระบายน้ำจากครัวเรือนและป้องกันน้ำท่วมขัง	กองช่าง (งานก่อสร้างฯ)

รายละเอียดโครงการพัฒนา  
แผนพัฒนาท้องถิ่น (พ.ศ.2566-2570)  
เทศบาลเมืองบ้านบึง

- ก. ยุทธศาสตร์ชาติ 20 ปี ยุทธศาสตร์ที่ 2 ด้านการสร้างความรู้ความสามารถในการแข่งขัน  
ข. แผนพัฒนาเศรษฐกิจและสังคมแห่งชาติ ฉบับที่ 13 หมวดหมายเหตุ 5 ไทยเป็นประเทศกำลังพัฒนาและยุทธศาสตร์ทางโลจิสติกส์ที่สำคัญของภูมิภาค  
ค. Sustainable Development Goals: SDGs เป้าหมายที่ 9 สร้างโครงสร้างพื้นฐานที่มีความทนทาน ส่งเสริมการพัฒนาอุตสาหกรรมที่ครอบคลุมและยั่งยืน และส่งเสริมนวัตกรรม  
ง. ยุทธศาสตร์จังหวัดชลบุรี ประเด็นการพัฒนาที่ 4 ยกระดับประสิทธิภาพการบริหารจัดการภาครัฐและภาคเอกชน โครงสร้างพื้นฐานและคมนาคม รองรับเขตพัฒนาพิเศษภาคตะวันออก  
จ. ยุทธศาสตร์การพัฒนาขององค์กรปกครองส่วนท้องถิ่นในจังหวัดชลบุรี 1. การพัฒนาโครงสร้างพื้นฐาน/สาธารณูปโภค

1. ยุทธศาสตร์ด้านโครงสร้างพื้นฐาน  
กลยุทธ์ การพัฒนาระบบสาธารณูปโภค สาธารณูปการและโครงสร้างพื้นฐาน

1.9 แผนงานอุตสาหกรรมและการโยธา

ที่	โครงการ	วัตถุประสงค์	เป้าหมาย (ผลผลิตของโครงการ)	งบประมาณ				ตัวชี้วัด (KPI)	ผลที่คาดว่าจะได้รับ	หน่วยงาน รับผิดชอบหลัก
				2566 (บาท)	2567 (บาท)	2568 (บาท)	2569 (บาท)			
110	โครงการปรับปรุงถนนคอนกรีตเสริมเหล็กถนนสวัสดิ์มงคล	เพื่อให้ประชาชนใช้สัญจรไป-มา มีความสะดวกและปลอดภัย	<ul style="list-style-type: none"> <li>ปรับปรุงถนนช่วงที่ 1 หนา 0.20 เมตร กว้างเฉลี่ย 7.00 เมตร ความยาวรวมไม่น้อยกว่า 135.00 เมตรหรือพื้นที่ดำเนินการไม่น้อยกว่า 945.00 ตารางเมตร</li> <li>ปรับปรุงถนนช่วงที่ 2 หนา 0.20 เมตร กว้างเฉลี่ย 6.00 เมตร ความยาวรวมไม่น้อยกว่า 1,024 เมตร หรือพื้นที่ดำเนินการไม่น้อยกว่า 6,144.00 ตารางเมตร</li> <li>ปรับปรุงถนนที่ 3 หนา 0.20 เมตร กว้างเฉลี่ย 9.00 เมตร ความยาวรวมไม่น้อยกว่า 26.00 เมตร หรือพื้นที่ดำเนินการไม่น้อยกว่า 234.00 ตารางเมตร (ตามแบบแปลน ทม.บ้านบึง)</li> </ul>	-	7,369,000	-	-	-	จำนวน 1 แห่ง	กองช่าง (งานก่อสร้างฯ)

รายละเอียดโครงการพัฒนา  
แผนพัฒนาท้องถิ่น (พ.ศ.2566-2570)  
เทศบาลเมืองบ้านบึง

- ก. ยุทธศาสตร์ชาติ 20 ปี ยุทธศาสตร์ที่ 2 ด้านการสร้างความรู้ความสามารถในการแข่งขัน
- ข. แผนพัฒนาเศรษฐกิจและสังคมแห่งชาติ ฉบับที่ 13 หมวดหมายที่ 5 ไทยเป็นประเทศอุตสาหกรรมและอุตสาหกรรมที่ล้ำค้ำคัญของภูมิภาค
- ค. Sustainable Development Goals: SDGs เป้าหมายที่ 9 สร้างโครงสร้างพื้นฐานที่มีความทนทาน ส่งเสริมการพัฒนาอุตสาหกรรมที่ครอบคลุมและยั่งยืน และส่งเสริมนวัตกรรม
- ง. ยุทธศาสตร์จังหวัดชลบุรี ประเด็นการพัฒนาที่ 4ยกระดับประสิทธิภาพการบริหารจัดการภาครัฐและภาคเอกชน โครงสร้างพื้นฐานและคมนาคม รองรับเขตพัฒนาพิเศษภาคตะวันออก
- จ. ยุทธศาสตร์การพัฒนาขององค์กรปกครองส่วนท้องถิ่นในจังหวัดชลบุรี 1. การพัฒนาโครงสร้างพื้นฐาน/สาธารณูปโภค
1. ยุทธศาสตร์ด้านโครงสร้างพื้นฐาน  
กลยุทธ์ การพัฒนาระบบสาธารณูปโภค สาธารณูปการและโครงสร้างพื้นฐาน  
1.9 แผนงานอุตสาหกรรมและการโยธา

ที่	โครงการ	วัตถุประสงค์	เป้าหมาย (ผลผลิตของโครงการ)	งบประมาณ				ตัวชี้วัด (KPI)	ผลที่คาดว่าจะได้รับ	หน่วยงาน รับผิดชอบ	
				2566 (บาท)	2567 (บาท)	2568 (บาท)	2569 (บาท)				2570 (บาท)
111	โครงการก่อสร้างท่อระบายน้ำพร้อมบ่อพักถนนชลบุรี-บ้านบึงซอย 5 เชื่อมถนนปฐมพร	- เพื่อแก้ไขปัญหาการระบายน้ำ ในชุมชนเมืองเขตเทศบาลเมืองบ้านบึง - เพื่อเพิ่มประสิทธิภาพในการระบายน้ำท่วมขังบนพื้นผิวถนนชลบุรี-บ้านบึง ซอย 5	- ก่อสร้างท่อเหลี่ยมระบายน้ำขนาด 150x150x15x100 เซนติเมตร พร้อมบ่อพักความยาวรวมไม่น้อยกว่า 964.00 เมตร - ก่อสร้างถนน ค.ส.ล. ทน 0.20 เมตร ความกว้างประมาณ 3.00 - 5.50 เมตร ความยาวไม่น้อยกว่า 964.00 เมตรหรือคิดเป็นพื้นที่ไม่น้อยกว่า 2,678 ตารางเมตร (ตามแบบมาตรฐาน ท.1-01) - ก่อสร้างท่อลอด Ø 0.60 เมตร ยาวไม่น้อยกว่า 6.00 เมตร จำนวน 3 จุด (ตามแบบมาตรฐาน ท.2-09)	-	25,000,000	-	-	-	จำนวน 1 แห่ง	การระบายน้ำมี ความคล่องตัว และลดปัญหา น้ำท่วมขังในพื้นที่ ชุมชนเมือง	กองช่าง (งานก่อสร้างฯ)

รายละเอียดโครงการพัฒนา  
แผนพัฒนาท้องถิ่น (พ.ศ.2566-2570)  
เทศบาลเมืองบ้านบึง

- ก. ยุทธศาสตร์ชาติ 20 ปี ยุทธศาสตร์ที่ 2 ด้านการสร้างความรู้ความสามารถในการแข่งขัน
- ข. แผนพัฒนาเศรษฐกิจและสังคมแห่งชาติ ฉบับที่ 13 หมวดหมายที่ 5 ไทยเป็นประตูการค้าการลงทุนและยุทธศาสตร์ทางโลจิสติกส์ที่สำคัญของภูมิภาค
- ค. Sustainable Development Goals: SDGs เป้าหมายที่ 9 สร้างโครงสร้างพื้นฐานที่มีความทนทาน ส่งเสริมการพัฒนาอุตสาหกรรมที่มีศักยภาพและยั่งยืน และส่งเสริมนวัตกรรม
- ง. ยุทธศาสตร์จังหวัดชลบุรี ประเด็นการพัฒนาที่ 4 ยกระดับประสิทธิภาพการบริหารจัดการภาครัฐและภาคเอกชน โครงสร้างพื้นฐานและคมนาคม รองรับเขตพัฒนาพิเศษภาคตะวันออก
- จ. ยุทธศาสตร์การพัฒนาขององค์กรปกครองส่วนท้องถิ่นในจังหวัดชลบุรี 1. การพัฒนาโครงสร้างพื้นฐาน/สาธารณูปโภค

1. ยุทธศาสตร์ด้านโครงสร้างพื้นฐาน  
กลยุทธ์ การพัฒนาระบบสาธารณูปโภค สาธารณูปการและโครงสร้างพื้นฐาน

1.9 แผนงานอุตสาหกรรมและการโยธา

ที่	โครงการ	วัตถุประสงค์	เป้าหมาย (ผลผลิตของโครงการ)	งบประมาณ				ตัวชี้วัด (KPI)	ผลที่คาดว่าจะได้รับ	หน่วยงาน รับผิดชอบหลัก
				2566 (บาท)	2567 (บาท)	2568 (บาท)	2570 (บาท)			
			- ก่อสร้างท่อระบายน้ำ Ø 0.60 เมตรต่อคู่ พร้อมบ่อพัก ความยาวไม่น้อยกว่า 550.00 เมตร - ก่อสร้างบ่อพักขนาดความกว้างภายในไม่น้อยกว่า 4.60 x 4.60 เมตร ความลึกประมาณ 4.60 เมตร (ตามแบบแปลน ทม.บ้านบึง)							

- ก. ยุทธศาสตร์ชาติ 20 ปี ยุทธศาสตร์ที่ 2 ด้านการสร้างความรู้ความสามารถในการแข่งขัน
- ข. แผนพัฒนาเศรษฐกิจและสังคมแห่งชาติ ฉบับที่ 13 หมวดหมายที่ 5 ไทยเป็นประตูการค้าการลงทุนและยุทธศาสตร์ทางโลจิสติกส์ที่สำคัญของภูมิภาค
- ค. Sustainable Development Goals: SDGs เป้าหมายที่ 9 สร้างโครงสร้างพื้นฐานที่มีความทนทาน ส่งเสริมการพัฒนาอุตสาหกรรมที่มีศักยภาพและส่งเสริมนวัตกรรม
- ง. ยุทธศาสตร์จังหวัดชลบุรี ประเด็นการพัฒนาที่ 4 ยกระดับประสิทธิภาพการบริหารจัดการภาครัฐและภาคเอกชน โครงสร้างพื้นฐานและคมนาคม รองรับเขตพัฒนาพิเศษภาคตะวันออก
- จ. ยุทธศาสตร์พัฒนาขององค์กรปกครองส่วนท้องถิ่นในจังหวัดชลบุรี 1. การพัฒนาโครงสร้างพื้นฐาน/สาธารณูปโภค

1. ยุทธศาสตร์ด้านโครงสร้างพื้นฐาน

กลยุทธ์ การพัฒนาระบบสาธารณูปโภค สาธารณูปการและโครงสร้างพื้นฐาน

1.9 แผนงานอุตสาหกรรมและการโยธา

ที่	โครงการ	วัตถุประสงค์	เป้าหมาย (ผลผลิตของโครงการ)	งบประมาณ					ตัวชี้วัด (KPI)	ผลที่คาดว่าจะได้รับ	หน่วยงาน รับผิดชอบ
				2566 (บาท)	2567 (บาท)	2568 (บาท)	2569 (บาท)	2570 (บาท)			
112	โครงการก่อสร้างอาคารศูนย์เครือข่ายประชากรรัฐร่วมใจป้องกันบรรเทาสาธารณภัย	เพื่อให้มีอาคารศูนย์เครือข่ายด้านการป้องกันและบรรเทาสาธารณภัย	- ก่อสร้างอาคาร ค.ส.ล. 2 ชั้น มีขนาดฟ้า ขนาด 15x30 เมตร จำนวน 1 หลัง บริเวณโรงพยาบาลสัตว์	-	-	8,200,000	-	-	จำนวน 1 แห่ง	มีอาคารศูนย์เครือข่ายด้านการป้องกันและบรรเทาสาธารณภัยเพิ่มขึ้น	สำนักปลัดฯ (งานบริหารงานทั่วไป)
113	โครงการติดตั้งป้ายบอกชื่อถนนหรือชื่อซอย ถนนชลบุรี-บ้านบึง และถนนบ้านบึง-แกลง	เพื่อเป็นการบอกชื่อถนน/ซอย ให้กับผู้ที่สัญจรไปมา หรือผู้ใช้รถใช้ถนนได้ทราบ	- ติดตั้งป้ายบอกชื่อถนนบริเวณถนนชลบุรี-บ้านบึง และถนนบ้านบึง-แกลง จำนวน 25 ป้าย	-	-	500,000	-	-	จำนวน 25 ป้าย	ประชาชนหรือผู้ที่สัญจรไปมาและผู้ใช้รถใช้ถนนได้ทราบชื่อถนนชื่อซอย	สำนักปลัดฯ (งานบริหารงานทั่วไป)
114	โครงการต่อเติมก่อสร้างโครงสร้างหลังคาศูนย์เยาวชนเมืองบ้านบึง (โรงเรียนเทศบาล 2 ตะวันออก)	เพื่อก่อสร้างต่อเติมหลังคาอาคารศูนย์เยาวชน จำนวน 1 แห่ง	- ก่อสร้างต่อเติมโครงสร้างหลังคาเหล็ก อาคารศูนย์เยาวชนด้านทิศเหนือ รวมพื้นที่ไม่น้อยกว่า 892 ตารางเมตร ตามแบบแปลน ทม.บ้านบึง	-	-	3,200,000	-	-	จำนวน 1 แห่ง	สถานศึกษามีอาคารจัดกิจกรรมได้อย่างปลอดภัยและเหมาะสม	กองการศึกษา

แผนพัฒนาท้องถิ่น (พ.ศ.2566-2570)

เทศบาลเมืองบ้านบึง

- ก. ยุทธศาสตร์ชาติ 20 ปี ยุทธศาสตร์ที่ 2 ด้านการสร้างความรู้ความสามารถในการแข่งขัน
- ข. แผนพัฒนาเศรษฐกิจและสังคมแห่งชาติ ฉบับที่ 13 หมวดหมายที่ 5 ไทยเป็นประตูการค้าการลงทุนและยุทธศาสตร์ทางโลจิสติกส์ที่สำคัญของภูมิภาค
- ค. Sustainable Development Goals: SDGs เป้าหมายที่ 9 สร้างโครงสร้างพื้นฐานที่มีความทนทาน ส่งเสริมการพัฒนาอุตสาหกรรมที่ครอบคลุมและยั่งยืน และส่งเสริมนวัตกรรม
- ง. ยุทธศาสตร์จังหวัดชลบุรี ประเด็นการพัฒนาที่ 4 ยกระดับประสิทธิภาพการบริหารจัดการภาครัฐและภาคเอกชน โครงสร้างพื้นฐานและคมนาคม รองรับเขตพัฒนาพิเศษภาคตะวันออก
- จ. ยุทธศาสตร์พัฒนาขององค์กรปกครองส่วนท้องถิ่นในจังหวัดชลบุรี 1. การพัฒนาโครงสร้างพื้นฐาน/สาธารณูปโภค

1. ยุทธศาสตร์ด้านโครงสร้างพื้นฐาน

กลยุทธ์ การพัฒนาระบบสาธารณูปโภค สาธารณูปการและโครงสร้างพื้นฐาน

1.9 แผนงานอุตสาหกรรมและการโยธา

ที่	โครงการ	วัตถุประสงค์	เป้าหมาย (ผลผลิตของโครงการ)	งบประมาณ					ตัวชี้วัด (KPI)	ผลที่คาดว่าจะได้รับ	หน่วยงาน รับผิดชอบ
				2566 (บาท)	2567 (บาท)	2568 (บาท)	2569 (บาท)	2570 (บาท)			
115	โครงการก่อสร้างอาคารเรียน โรงเรียนอนุบาลเทศบาล 3 (อนุอุปถัมภ์)	เพื่อก่อสร้างอาคารเรียนสำหรับนักเรียนเพิ่มเติม	- ก่อสร้างอาคาร คสล. 3 ชั้น 6 ห้องเรียน ได้เงินโอนจำนวน 1 หลัง (ตามแบบแปลน ทม.บ้านบึง)	-	-	7,500,000	-	-	อาคารเรียน จำนวน 1 แห่ง	สถานศึกษามีอาคารเรียนเพียงพอต่อจำนวนนักเรียนที่เพิ่มขึ้น	กองการศึกษา
116	โครงการปรับปรุงห้องเรียนเป็นห้องประชุม	เพื่อให้สถานศึกษามีห้องประชุมใช้ในการประชุมอบรม บุคลากรและรองรับผู้มาเยี่ยมชมโรงเรียน	- ปรับปรุงห้องเรียนเป็นห้องประชุม จำนวน 1 ห้อง (ตามแบบแปลน ทม.บ้านบึง)	-	-	400,000	-	-	ห้องประชุม จำนวน 1 แห่ง	สถานศึกษามีห้องประชุมที่เหมาะสมและเพียงพอ	กองการศึกษา (รร.ท.1)
117	โครงการปรับปรุงห้องน้ำในอาคารเรียน โรงเรียนเทศบาล 2 (ตะวันออก)	เพื่อให้ห้องน้ำในอาคารเรียนมีความปลอดภัยสะอาดและถูกสุขอนามัย	- ปรับปรุงห้องน้ำในอาคารเรียน	-	-	500,000	-	-	ปรับปรุงห้องน้ำ จำนวน 1 ครั้ง	สถานศึกษามีห้องน้ำที่ปลอดภัย สะอาดและถูกสุขอนามัย	กองการศึกษา (รร.ท.2)



- ก. ยุทธศาสตร์ชาติ 20 ปี ยุทธศาสตร์ที่ 2 ด้านการสร้างความสามารถในการแข่งขัน
- ข. แผนพัฒนาเศรษฐกิจและสังคมแห่งชาติ ฉบับที่ 13 หมายความว่า 5 ไทยเป็นประตูการค้าการลงทุนและยุทธศาสตร์ทางโลจิสติกส์ที่สำคัญของภูมิภาค
- ค. Sustainable Development Goals: SDGs เป้าหมายที่ 9 สร้างโครงสร้างพื้นฐานที่มีความทนทาน ส่งเสริมการพัฒนาอุตสาหกรรมที่ครอบคลุมและยั่งยืน และส่งเสริมนวัตกรรม
- ง. ยุทธศาสตร์จังหวัดชลบุรี ประเด็นการพัฒนาที่ 4 ยกระดับประสิทธิภาพการบริหารจัดการภาครัฐและภาคเอกชน โครงสร้างพื้นฐานและคมนาคม รองรับเขตพัฒนาพิเศษภาคตะวันออก
- จ. ยุทธศาสตร์การพัฒนาขององค์กรปกครองส่วนท้องถิ่นในจังหวัดชลบุรี 1. การพัฒนาโครงสร้างพื้นฐาน/สาธารณูปโภค

1. ยุทธศาสตร์ด้านโครงสร้างพื้นฐาน

กลยุทธ์ การพัฒนาระบบสาธารณูปโภค สาธารณูปการและโครงสร้างพื้นฐาน

1.9 แผนงานอุตสาหกรรมและการโยธา

ที่	โครงการ	วัตถุประสงค์	เป้าหมาย (ผลผลิตของโครงการ)	งบประมาณ					ตัวชี้วัด (KPI)	ผลที่คาดว่าจะได้รับ	หน่วยงาน รับผิดชอบ
				2566 (บาท)	2567 (บาท)	2568 (บาท)	2569 (บาท)	2570 (บาท)			
118	โครงการปรับปรุงห้องน้ำ เป็นห้องเก็บวัสดุ โรงเรียน เทศบาล 2 (ตะวันออก)	เพื่อใช้เป็นห้องเก็บวัสดุ และอุปกรณ์ประกอบ การเรียนการสอน	- ปรับปรุงห้องน้ำเป็นห้อง เก็บวัสดุ จำนวน 1 ห้อง (ตามแบบแปลน ทม.บ้านบึง)	-	-	300,000	-	-	ห้องเก็บวัสดุ จำนวน 1 แห่ง	สถานศึกษามีห้อง เก็บวัสดุและอุปกรณ์ ประกอบการเรียน การสอนที่ปลอดภัย และเป็นระเบียบ	กองการศึกษา (ร.ท.2)
119	โครงการก่อสร้างหอพระ ภายในโรงเรียนเทศบาล 2 (ตะวันออก)	เพื่อใช้เป็นที่ประดิษฐาน พระพุทธรูปประจำโรงเรียน ให้ครู นักเรียน ผู้ปกครอง ศรัทธาเป็นที่ยึดเหนี่ยว	- จัดสร้างหอพระ จำนวน 1 แห่ง	-	-	400,000	-	-	หอพระ จำนวน 1 แห่ง	สถานศึกษามีหอพระ ประดิษฐานพระพุทธรูป ประจำโรงเรียน อย่างเหมาะสม	กองการศึกษา (ร.ท.2)

แผนพัฒนาท้องถิ่น (พ.ศ.2566-2570)

เทศบาลเมืองบ้านบึง

- ก. ยุทธศาสตร์ชาติ 20 ปี ยุทธศาสตร์ที่ 2 ด้านการสร้างความสามารถในการแข่งขัน
- ข. แผนพัฒนาเศรษฐกิจและสังคมแห่งชาติ ฉบับที่ 13 หมายความว่า 5 ไทยเป็นประตูการค้าการลงทุนและยุทธศาสตร์ทางโลจิสติกส์ที่สำคัญของภูมิภาค
- ค. Sustainable Development Goals: SDGs หมายความว่า 9 สร้างโครงสร้างพื้นฐานที่มีความทนทาน ส่งเสริมการพัฒนาอุตสาหกรรมที่ครอบคลุมและยั่งยืน และส่งเสริมนวัตกรรม
- ง. ยุทธศาสตร์จังหวัดชลบุรี หมายความว่า 4 ยกระดับประสิทธิภาพการบริหารจัดการภาครัฐและภาคเอกชน โครงสร้างพื้นฐานและคมนาคม รองรับเขตพัฒนาพิเศษภาคตะวันออก
- จ. ยุทธศาสตร์การพัฒนาขององค์กรปกครองส่วนท้องถิ่นในจังหวัดชลบุรี 1. การพัฒนาโครงสร้างพื้นฐาน/สาธารณูปโภค
1. ยุทธศาสตร์ด้านโครงสร้างพื้นฐาน

กลยุทธ์ การพัฒนาระบบสาธารณูปโภค สาธารณูปการและโครงสร้างพื้นฐาน

1.9 แผนงานอุตสาหกรรมและการโยธา

ที่	โครงการ	วัตถุประสงค์	เป้าหมาย (ผลผลิตของโครงการ)	งบประมาณ				ตัวชี้วัด (KPI)	ผลที่คาดว่าจะได้รับ	หน่วยงาน รับผิดชอบ
				2566 (บาท)	2567 (บาท)	2568 (บาท)	2569 (บาท)			
120	โครงการก่อสร้างหอพระ ภายในโรงเรียนอนุบาล เทศบาล 4 (ตะวันออก)	เพื่อใช้เป็นที่พักเรียน พระพุทธรูปประจำโรงเรียน ให้ครู นักเรียน ผู้ปกครอง ศีกการเป็นที่ยึดเหนี่ยว จิตใจ	- จัดสร้างหอพระ จำนวน 1 แห่ง	-	-	400,000	-	หอพระ จำนวน 1 แห่ง	สถานศึกษาที่มีหอพระ ประจำโรงเรียน อย่างเหมาะสม	กองการศึกษา (ร.ร.ท.4)
121	โครงการก่อสร้างหอพระ ภายในโรงเรียนอนุบาล เทศบาล 5 (ทวีโชคอุบลมิตร)	เพื่อใช้เป็นที่พักเรียน พระพุทธรูปประจำโรงเรียน ให้ครู นักเรียน ผู้ปกครอง	- จัดสร้างหอพระ จำนวน 1 แห่ง	-	-	400,000	-	หอพระ จำนวน 1 แห่ง	สถานศึกษาที่มีหอพระ ประจำโรงเรียน อย่างเหมาะสม	กองการศึกษา (ร.ร.ท.5)

- ก. ยุทธศาสตร์ชาติ 20 ปี ยุทธศาสตร์ที่ 2 ด้านการสร้างความรู้ความสามารถในการแข่งขัน
- ข. แผนพัฒนาเศรษฐกิจและสังคมแห่งชาติ ฉบับที่ 13 หมวดหมายที่ 5 ไทยเป็นประเทศอุตสาหกรรมและยุทธศาสตร์ทางโลจิสติกส์ที่สำคัญของภูมิภาค
- ค. Sustainable Development Goals: SDGs เป้าหมายที่ 9 สร้างโครงสร้างพื้นฐานที่มีความทนทาน ส่งเสริมการพัฒนาอุตสาหกรรมที่มีศักยภาพและยั่งยืน และส่งเสริมนวัตกรรม
- ง. ยุทธศาสตร์จังหวัดชลบุรี ประเด็นการพัฒนาที่ 4 ยกระดับประสิทธิภาพการบริหารจัดการภาครัฐและภาคเอกชน โครงสร้างพื้นฐานและคมนาคม รองรับเขตพัฒนาพิเศษภาคตะวันออก
- จ. ยุทธศาสตร์พัฒนาขององค์กรปกครองส่วนท้องถิ่นในจังหวัดชลบุรี 1. การพัฒนาโครงสร้างพื้นฐาน/สาธารณูปโภค
1. ยุทธศาสตร์ด้านโครงสร้างพื้นฐาน

## กลยุทธ์ การพัฒนาระบบสาธารณูปโภค สาธารณูปการและโครงสร้างพื้นฐาน

## 1.9 แผนงานอุตสาหกรรมและการโยธา

ที่	โครงการ	วัตถุประสงค์	เป้าหมาย (ผลผลิตของโครงการ)	งบประมาณ				ตัวชี้วัด (KPI)	ผลที่คาดว่าจะได้รับ	หน่วยงาน รับผิดชอบหลัก
				2566 (บาท)	2567 (บาท)	2568 (บาท)	2569 (บาท)			
122	โครงการปรับปรุงพื้นที่ทางเดินรอบศูนย์กีฬาตำบลบ้านบึง (หนองโคตร)	เพื่อปรับปรุงพื้นที่ทางเดินรอบศูนย์กีฬาตำบลบ้านบึง (หนองโคตร)	- ปรับปรุงพื้นที่ทางเดินรอบศูนย์กีฬาตำบลบ้านบึง (หนองโคตร) จำนวน 1 แห่ง (ตามแบบแปลน ทม.บ้านบึง)	-	-	4,147,000	-	-	พื้นที่ทางเดินรอบศูนย์กีฬาตำบลบ้านบึง (หนองโคตร) มีความปลอดภัยและเป็น	กองการศึกษา
123	โครงการก่อสร้างรางระบายน้ำรูปตัวยู ถนนแสนสบาย	เพื่อให้มีระบบการระบายน้ำที่ดี และป้องกันน้ำท่วมขัง	- ก่อสร้างรางระบายน้ำรูปตัวยู กว้างภายในไม่น้อยกว่า 0.40 เมตร ความยาวไม่น้อยกว่า 250 เมตร ความลึกเฉลี่ย 0.50-0.70 เมตร (ตามแบบแปลน ทม.บ้านบึง)	-	-	1,492,800	-	-	สามารถแก้ไขปัญหาการระบายน้ำจากครัวเรือนและป้องกันปัญหาน้ำท่วมขัง	กองช่าง (งานก่อสร้างฯ)

แผนพัฒนาท้องถิ่น (พ.ศ.2566-2570)

เทศบาลเมืองบ้านบึง

- ก. ยุทธศาสตร์ชาติ 20 ปี ยุทธศาสตร์ที่ 2 ด้านการสร้างความสามารถในการแข่งขัน
- ข. แผนพัฒนาเศรษฐกิจและสังคมแห่งชาติ ฉบับที่ 13 หมวดหมายที่ 5 ไทยเป็นประตูการค้าการลงทุนและยุทธศาสตร์ทางโลจิสติกส์ที่สำคัญของภูมิภาค
- ค. Sustainable Development Goals: SDGs เป้าหมายที่ 9 สร้างโครงสร้างพื้นฐานที่มีความทนทาน ส่งเสริมการพัฒนาอุตสาหกรรมที่ครอบคลุมและยั่งยืน และส่งเสริมนวัตกรรม
- ง. ยุทธศาสตร์จังหวัดชลบุรี ประเด็นการพัฒนาที่ 4 ยกกระดับประสิทธิภาพการบริหารจัดการภาครัฐและภาคเอกชน โครงสร้างพื้นฐานและคมนาคม รองรับเขตพัฒนาพิเศษภาคตะวันออก
- จ. ยุทธศาสตร์การพัฒนาขององค์กรปกครองส่วนท้องถิ่นในจังหวัดชลบุรี 1. การพัฒนาโครงสร้างพื้นฐาน/สาธารณูปโภค

1. ยุทธศาสตร์ด้านโครงสร้างพื้นฐาน

กลยุทธ์ การพัฒนาระบบสาธารณูปโภค สาธารณูปการและโครงสร้างพื้นฐาน

1.9 แผนงานอุตสาหกรรมและการโยธา

ที่	โครงการ	วัตถุประสงค์	เป้าหมาย (ผลผลิตของโครงการ)	งบประมาณ					ตัวชี้วัด (KPI)	ผลที่คาดว่าจะได้รับ	หน่วยงาน รับผิดชอบ
				2566 (บาท)	2567 (บาท)	2568 (บาท)	2569 (บาท)	2570 (บาท)			
124	โครงการก่อสร้างอาคารเก็บวัสดุ (หลังที่ 2)	เพื่อเพิ่มสถานที่เก็บวัสดุ และเอกสารต่างๆ ภายในสำนักงาน	- ก่อสร้างอาคาร คสล. 3 ชั้น ขนาดกว้าง 8.00 เมตร ยาว 24.00 เมตร หลังคา โครงเหล็กมุง Metal sheet (ตามแบบแปลน ทม.บ้านบึง)	-	-	4,200,000	-	-	อาคาร 1 แห่ง	เก็บวัสดุอุปกรณ์ และเอกสารได้ อย่างเป็นระเบียบ	กองช่าง (งานก่อสร้างฯ)
125	โครงการก่อสร้างหลังคาคลุมลานหน้าอาคารโรงวัสดุ	เพื่อให้อาคารมีที่ป้องกันแสงแดดและฝน เพิ่มพื้นที่ในการจัดกิจกรรมเก็บเครื่องมือและเครื่องจักร	- ก่อสร้างหลังคาโครงเหล็ก มุงเมททัลชีท ขนาดกว้าง 20 เมตร ยาว 24 เมตร พร้อมเทคอนกรีตพื้นหนา 0.15 เมตร พื้นที่ไม่น้อยกว่า 609.5 ตารางเมตร (ตามแบบแปลน ทม.บ้านบึง)	-	-	2,270,000	-	-	หลังคา 1 แห่ง	มีพื้นที่เพื่อใช้ในการปฏิบัติงานด้านต่างๆ ของกองช่าง	กองช่าง (งานก่อสร้างฯ)

แผนพัฒนาท้องถิ่น (พ.ศ.2566-2570)

เทศบาลเมืองบ้านบึง

- ก. ยุทธศาสตร์ชาติ 20 ปี ยุทธศาสตร์ที่ 2 ด้านการสร้างความสามารถในการแข่งขัน
  - ข. แผนพัฒนาเศรษฐกิจและสังคมแห่งชาติ ฉบับที่ 13 หมวดหมายที่ 5 ไทยเป็นประตูการค้าการลงทุนและยุทธศาสตร์ทางโลจิสติกส์ที่สำคัญของภูมิภาค
  - ค. Sustainable Development Goals: SDGs เป้าหมายที่ 9 สร้างโครงสร้างพื้นฐานที่มีความทนทาน ส่งเสริมการพัฒนาอุตสาหกรรมที่ครอบคลุมและยั่งยืน และส่งเสริมนวัตกรรม
  - ง. ยุทธศาสตร์จังหวัดชลบุรี ประเด็นการพัฒนาที่ 4ยกระดับประสิทธิภาพการบริหารจัดการภาครัฐและภาคเอกชน โครงสร้างพื้นฐานและคมนาคม รองรับเขตพัฒนาพิเศษภาคตะวันออก
  - จ. ยุทธศาสตร์การพัฒนาระบบราชการขององค์กรปกครองส่วนท้องถิ่นในจังหวัดชลบุรี 1. การพัฒนาโครงสร้างพื้นฐาน/สาธารณูปโภค
1. ยุทธศาสตร์ด้านโครงสร้างพื้นฐาน

กลยุทธ์ การพัฒนาระบบสาธารณูปโภค สาธารณูปการและโครงสร้างพื้นฐาน

1.9 แผนงานอุตสาหกรรมและการโยธา

ที่	โครงการ	วัตถุประสงค์	เป้าหมาย (ผลผลิตของโครงการ)	งบประมาณ				ตัวชี้วัด (KPI)	ผลที่คาดว่าจะได้รับ	หน่วยงาน รับผิดชอบหลัก
				2566 (บาท)	2567 (บาท)	2568 (บาท)	2570 (บาท)			
126	โครงการปรับปรุงภูมิทัศน์ถนนวิบูลย์ศิริ	เพื่อเพิ่มแสงสว่าง สร้างภูมิทัศน์เมืองให้น่าอยู่ สวยงาม ซึ่งเป็นส่วนหนึ่งที่ทำให้คุณภาพชีวิตของประชาชนดีขึ้น	- ติดตั้งเสาไฟเหล็กกลม เรียว พร้อมโคมไฟส่องสว่าง LED จำนวน 10 ต้น - ติดตั้งเสาไฟประพริบโซล่าเซลล์ จำนวน 2 ชุด - วางแท่นคอนกรีตสำเร็จรูปแบ่งช่องจราจร จำนวน 130 ท่อน (ตามแบบแปลน ทม.บ้านบึง)	-	-	1,218,000	-	จำนวน 1 แห่ง	เพื่อปรับปรุงภูมิทัศน์ให้มีความสวยงาม และมีแสงสว่างเพียงพอ	กองช่าง (งานไฟฟ้า/ถนน)

- ก. ยุทธศาสตร์ชาติ 20 ปี ยุทธศาสตร์ที่ 2 ด้านการสร้างความสามารถในการแข่งขัน
- ข. แผนพัฒนาเศรษฐกิจและสังคมแห่งชาติ ฉบับที่ 13 หมายเหตุที่ 5 ไทยเป็นประตูการค้าการลงทุนและยุทธศาสตร์ทางโลจิสติกส์ที่สำคัญของภูมิภาค
- ค. Sustainable Development Goals: SDGs เป้าหมายที่ 9 สร้างโครงสร้างพื้นฐานที่มีความทนทาน ส่งเสริมการพัฒนาอุตสาหกรรมที่ครอบคลุมและยั่งยืน และส่งเสริมนวัตกรรม
- ง. ยุทธศาสตร์จังหวัดชลบุรี ประเด็นการพัฒนาที่ 4 ยกระดับประสิทธิภาพการบริหารจัดการภาครัฐและภาคเอกชน โครงสร้างพื้นฐานและคมนาคม รองรับเขตพัฒนาพิเศษภาคตะวันออก
- จ. ยุทธศาสตร์การพัฒนาขององค์กรปกครองส่วนท้องถิ่นในจังหวัดชลบุรี 1. การพัฒนาโครงสร้างพื้นฐาน/สาธารณูปโภค
1. ยุทธศาสตร์ด้านโครงสร้างพื้นฐาน

กลยุทธ์ การพัฒนาระบบสาธารณูปโภค สาธารณูปการและโครงสร้างพื้นฐาน

1.9 แผนงานอุตสาหกรรมและการโยธา

ที่	โครงการ	วัตถุประสงค์	เป้าหมาย (ผลผลิตของโครงการ)	งบประมาณ					ตัวชี้วัด (KPI)	ผลที่คาดว่าจะได้รับ	หน่วยงาน รับผิดชอบหลัก
				2566 (บาท)	2567 (บาท)	2568 (บาท)	2569 (บาท)	2570 (บาท)			
127	โครงการก่อสร้างรางยูธอนบ้านบึง-แกลง ซอย 3	เพื่อให้มีระบบการระบายน้ำที่ดี และป้องกันน้ำท่วมซ้ำ	- ก่อสร้างรางระบายน้ำรูปตัวยู ผ่าตะแกรงเหล็กความยาวไม่น้อยกว่า 350.00 ม. - ก่อสร้างรางระบายน้ำรูปตัวยูเทคอนกรีตเสริมเหล็กปิดทับความยาวไม่น้อยกว่า 6.70ม. (ตามแบบแปลน ทม.บ้านบึง)	-	-	3,307,000	-	-	รางยู 1 แห่ง	สามารถแก้ไขปัญหาการระบายน้ำจากครัวเรือนและป้องกันน้ำท่วมซ้ำ	กองช่าง (งานก่อสร้างฯ)
128	โครงการปรับปรุงผิวจราจรถนนมาบกรุด	เพื่อให้ประชาชนใช้สัญจรไป-มา มีความสะดวกและปลอดภัย	- บู่อสฟัลท์ติกคอนกรีต ทนแฉily 5 เซนติเมตร กว้าง 6.00 เมตร ยาว 660.00 เมตร หรือพื้นที่ไม่น้อยกว่า 3,960.00 ตารางเมตร (ตามแบบแปลน ทม.บ้านบึง)	-	-	1,311,600	-	-	จำนวน 1 สาย	ประชาชนได้รับความสะดวกในการสัญจรไป-มา	กองช่าง (งานก่อสร้างฯ)

แผนพัฒนาท้องถิ่น (พ.ศ.2566-2570)

เทศบาลเมืองบ้านบึง

- ก. ยุทธศาสตร์ชาติ 20 ปี ยุทธศาสตร์ที่ 2 ด้านการสร้างความรู้ความสามารถในการแข่งขัน
- ข. แผนพัฒนาเศรษฐกิจและสังคมแห่งชาติ ฉบับที่ 13 หมวดหมายที่ 5 ไทยเป็นประตูการค้าการลงทุนและยุทธศาสตร์ทางโลจิสติกส์ที่สำคัญของภูมิภาค
- ค. Sustainable Development Goals: SDGs เป้าหมายที่ 9 สร้างโครงสร้างพื้นฐานที่มีความทนทาน ส่งเสริมการพัฒนาอุตสาหกรรมที่มีศักยภาพและยั่งยืน และส่งเสริมนวัตกรรม
- ง. ยุทธศาสตร์จังหวัดชลบุรี ประเด็นการพัฒนาที่ 4 ยกระดับประสิทธิภาพการบริหารจัดการภาครัฐและภาคเอกชน โครงสร้างพื้นฐานและคมนาคม รองรับเขตพัฒนาพิเศษภาคตะวันออก
- จ. ยุทธศาสตร์การพัฒนาขององค์กรปกครองส่วนท้องถิ่นในจังหวัดชลบุรี 1. การพัฒนาโครงสร้างพื้นฐาน/สาธารณูปโภค

1. ยุทธศาสตร์ด้านโครงสร้างพื้นฐาน

กลยุทธ์ การพัฒนาระบบสาธารณูปโภค สาธารณูปการและโครงสร้างพื้นฐาน

1.9 แผนงานอุตสาหกรรมและการโยธา

ที่	โครงการ	วัตถุประสงค์	เป้าหมาย (ผลผลิตของโครงการ)	งบประมาณ					ตัวชี้วัด (KPI)	ผลที่คาดว่าจะได้รับ	หน่วยงาน รับผิดชอบหลัก
				2566 (บาท)	2567 (บาท)	2568 (บาท)	2569 (บาท)	2570 (บาท)			
129	โครงการก่อสร้างถนนค.ส.ล. พร้อมท่อระบายน้ำ ถนนเทศบาลพัฒนา ซอย 5	1.เพื่อให้ประชาชนใช้สัญจรไป-มา มีความสะดวกและปลอดภัย 2.เพื่อให้มีระบบระบายน้ำที่ดี ป้องกันน้ำท่วมขัง	- ก่อสร้างถนน ค.ส.ล. กว้าง 5.00 เมตร ความยาวไม่น้อยกว่า 49.00 เมตร หรือพื้นที่รวมไม่น้อยกว่า 222.00 ตารางเมตร  - ก่อสร้างท่อระบายน้ำ ขนาด Ø 0.40 เมตร มอก.ชั้น 3 พร้อมบ่อพัก ค.ส.ล. และวางวิความยาวรวมทั้ง 2 ฝั่ง ไม่น้อยกว่า 89.00 เมตร (ตามแบบแปลน ทม.บ้านบึง)	-	-	498,500	-	-	จำนวน 1 สาย	1.การคมนาคมสะดวก และมีความปลอดภัย 2.มีระบบระบายน้ำที่ดี ป้องกันน้ำท่วมขัง	กองช่าง (งานก่อสร้างฯ)

แผนพัฒนาท้องถิ่น (พ.ศ.2566-2570)

เทศบาลเมืองบ้านบึง

- ก. ยุทธศาสตร์ชาติ 20 ปี ยุทธศาสตร์ที่ 2 ด้านการสร้างความสามารถในการแข่งขัน
  - ข. แผนพัฒนาเศรษฐกิจและสังคมแห่งชาติ ฉบับที่ 13 หมายความว่า 5 ไทยเป็นประตูการค้าการลงทุนและยุทธศาสตร์ทางโลจิสติกส์ที่สำคัญของภูมิภาค
  - ค. Sustainable Development Goals: SDGs เป้าหมายที่ 9 สร้างโครงสร้างพื้นฐานที่มีความทนทาน ส่งเสริมการพัฒนาอุตสาหกรรมที่ครอบคลุมและยั่งยืน และส่งเสริมนวัตกรรม
  - ง. ยุทธศาสตร์จังหวัดชลบุรี ประเด็นการพัฒนาที่ 4 ยกระดับประสิทธิภาพการบริหารจัดการภาครัฐและภาคเอกชน โครงสร้างพื้นฐานและคมนาคม รองรับเขตพัฒนาพิเศษภาคตะวันออก
  - จ. ยุทธศาสตร์การพัฒนาขององค์กรปกครองส่วนท้องถิ่นจังหวัดชลบุรี 1. การพัฒนาโครงสร้างพื้นฐาน/สาธารณูปโภค
1. ยุทธศาสตร์ด้านโครงสร้างพื้นฐาน

กลยุทธ์ การพัฒนาระบบสาธารณูปโภค สาธารณูปการและโครงสร้างพื้นฐาน

1.9 แผนงานอุตสาหกรรมและการโยธา

ที่	โครงการ	วัตถุประสงค์	เป้าหมาย (ผลผลิตของโครงการ)	งบประมาณ					ตัวชี้วัด (KPI)	ผลที่คาดว่าจะได้รับ	หน่วยงาน รับผิดชอบหลัก
				2566 (บาท)	2567 (บาท)	2568 (บาท)	2569 (บาท)	2570 (บาท)			
130	โครงการติดตั้ง ชุมเฉลิมพระเกียรติ คร่อม ถนนบ้านไร่-หนองกาน้ำ บริเวณสามแยกหนองกาน้ำ (โรงฆ่าสัตว์)	เพื่อเป็นการเทิดพระเกียรติ และแสดงออกถึงความ จงรักภักดีต่อสถาบัน พระมหากษัตริย์	- ติดตั้งชุมเฉลิมพระเกียรติ บริเวณสามแยกหนองกาน้ำ (โรงฆ่าสัตว์) จำนวน 1 แห่ง	-	-	-	2,500,000	-	จำนวน 1 แห่ง	ประชาชนร่วม แสดงความจงรัก ภักดี ต่อสถาบัน พระมหากษัตริย์	สำนักปลัด (งานบริหารงานทั่วไป)
131	โครงการก่อสร้างหลังคา ทางเดินเชื่อมระหว่าง อาคารเรียน 3 และโรง อาหาร	เพื่อให้มีหลังคาทางเดิน เชื่อมระหว่างอาคารเรียน และโรงอาหาร ใช้ป้องกัน แสงแดดและฝนตก	- ก่อสร้างหลังคาทางเดิน เชื่อมต่ออาคารเรียน 3 และโรงอาหาร (ตามแบบแปลน ทม.บ้านบึง)	-	-	-	500,000	-	หลังคา จำนวน 1 แห่ง	สถานศึกษามี หลังคาทางเดิน เชื่อมป้องกัน แสงแดดและ ฝนตก	กองการศึกษา (ร.ร.ท.1)



แผนพัฒนาท้องถิ่น (พ.ศ.2566-2570)

เทศบาลเมืองบ้านบึง

- ก. ยุทธศาสตร์ชาติ 20 ปี ยุทธศาสตร์ที่ 2 ด้านการสร้างความสามารถในการแข่งขัน
- ข. แผนพัฒนาเศรษฐกิจและสังคมแห่งชาติ ฉบับที่ 13 หมายเหตุที่ 5 ไทยเป็นประตูการค้าการลงทุนและยุทธศาสตร์ทางโลจิสติกส์ที่สำคัญของภูมิภาค
- ค. Sustainable Development Goals: SDGs เป้าหมายที่ 9 สร้างโครงสร้างพื้นฐานที่มีความทนทาน ส่งเสริมการพัฒนาอุตสาหกรรมที่ครอบคลุมและยั่งยืน และส่งเสริมนวัตกรรม
- ง. ยุทธศาสตร์จังหวัดชลบุรี ประเด็นการพัฒนาที่ 4 ยกกระดับประสิทธิภาพการบริหารจัดการภาครัฐและภาคเอกชน โครงสร้างพื้นฐานและคมนาคม รองรับเขตพัฒนาพิเศษภาคตะวันออก
- จ. ยุทธศาสตร์การพัฒนาขององค์กรปกครองส่วนท้องถิ่นในจังหวัดชลบุรี 1. การพัฒนาโครงสร้างพื้นฐาน/สาธารณูปโภค

1. ยุทธศาสตร์ด้านโครงสร้างพื้นฐาน

กลยุทธ์ การพัฒนาระบบสาธารณูปโภค สาธารณูปการและโครงสร้างพื้นฐาน

1.9 แผนงานอุตสาหกรรมและการโยธา

ที่	โครงการ	วัตถุประสงค์	เป้าหมาย (ผลผลิตของโครงการ)	งบประมาณ					ตัวชี้วัด (KPI)	ผลที่คาดว่าจะได้รับ	หน่วยงาน รับผิดชอบหลัก
				2566 (บาท)	2567 (บาท)	2568 (บาท)	2569 (บาท)	2570 (บาท)			
132	โครงการก่อสร้างท่อระบายน้ำ ถนนเทศบาล พัฒนาฝั่งทิศใต้	เพื่อให้มีระบบการระบายน้ำที่ดี และป้องกันน้ำท่วมซ้ำ	- ก่อสร้างท่อระบายน้ำขนาด Ø 0.60 ม. พร้อมบ่อกักท่อทึกรระยะ 8.00 ม. ความยาวน้อยกว่า 240.00 ม. (ตามแบบแปลน ทม.บ้านบึง)	-	-	-	1,800,000	-	ท่อระบายน้ำ 1 แห่ง	สามารถแก้ไขปัญหาการระบายน้ำจากครัวเรือนและป้องกันน้ำท่วมซ้ำ	กองช่าง (งานก่อสร้างฯ)
133	โครงการปรับปรุงผิวจราจรแอสฟัลต์ติกคอนกรีต ถนนสวัสดิ์มงคล ช่วงแยกถนนเขื่อนน้อย-สามแยก โรงฆ่าสัตว์	เพื่อให้ประชาชนมีถนนที่ใช้สัญจรไป-มา สะดวกและปลอดภัย	- ปรับปรุงผิวจราจรแอสฟัลต์ติกคอนกรีต ทน 0.05 ม. กว้างเฉลี่ยไม่น้อยกว่า 7.00 ม. ยาวไม่น้อยกว่า 1,463.00 ม. หรือพื้นที่รวมไม่น้อยกว่า 10,241.00 ตร.ม. (ตามแบบแปลน ทม.บ้านบึง)	-	-	-	4,419,600	-	ถนน 1 สาย	ประชาชนได้รับความสะดวกในการสัญจรไป-มา	กองช่าง (งานก่อสร้างฯ)

รายละเอียดโครงการพัฒนา  
แผนพัฒนาท้องถิ่น (พ.ศ.2566-2570)  
เทศบาลเมืองบ้านบึง

- ก. ยุทธศาสตร์ชาติ 20 ปี ยุทธศาสตร์ที่ 2 ด้านการสร้างความสามารถในการแข่งขัน
- ข. แผนพัฒนาเศรษฐกิจและสังคมแห่งชาติ ฉบับที่ 13 หมวดพหุภาคีที่ 5 ไทยเป็นประตูการค้าการลงทุนและยุทธศาสตร์ทางโลจิสติกส์ที่สำคัญของภูมิภาค
- ค. Sustainable Development Goals: SDGs เป้าหมายที่ 9 สร้างโครงสร้างพื้นฐานที่มีความทนทาน ส่งเสริมการพัฒนาอุตสาหกรรมที่ครอบคลุมและยั่งยืน และส่งเสริมนวัตกรรม
- ง. ยุทธศาสตร์จังหวัดชลบุรี ประเด็นการพัฒนาที่ 4 ยกกระดับประสิทธิภาพการบริหารจัดการภาครัฐและภาคเอกชน โครงสร้างพื้นฐานและคมนาคม รองรับเขตพัฒนาพิเศษภาคตะวันออก
- จ. ยุทธศาสตร์การพัฒนาระบบโครงสร้างพื้นฐาน/สาธารณูปโภค
1. ยุทธศาสตร์ด้านโครงสร้างพื้นฐาน

กลยุทธ์ การพัฒนาระบบสาธารณูปโภค สาธารณูปการและโครงสร้างพื้นฐาน

1.9 แผนงานอุตสาหกรรมและการโยธา

ที่	โครงการ	วัตถุประสงค์	เป้าหมาย (ผลผลิตของโครงการ)	งบประมาณ					ตัวชี้วัด (KPI)	ผลที่คาดว่าจะได้รับ	หน่วยงาน รับผิดชอบหลัก
				2566 (บาท)	2567 (บาท)	2568 (บาท)	2569 (บาท)	2570 (บาท)			
134	โครงการก่อสร้างท่อระบายน้ำ พร้อมบ่อพักบริเวณชุมชนพูลพิศ	เพื่อเพิ่มระบบการระบายน้ำที่ดี และป้องกันน้ำท่วมขังในชุมชน	<ul style="list-style-type: none"> <li>- ก่อสร้างท่อระบายน้ำ พร้อมบ่อพักขนาด Ø 0.60 ม. ความยาวไม่น้อยกว่า 468.00 ม.</li> <li>- ก่อสร้างท่อลอดขนาด Ø 0.60 ม. ความยาวไม่น้อยกว่า 22.00 ม.</li> <li>- ก่อสร้างระวางระบายน้ำรูปตัวยูผลาดะแกรงเหล็ก ความยาวไม่น้อยกว่า 8.50 ม.</li> </ul> (ตามแบบแปลน ทม.บ้านบึง)	-	-	-	-	3,100,800	ท่อระบายน้ำ 1 แห่ง	สามารถแก้ไขปัญหาการระบายน้ำจากครัวเรือนและป้องกันน้ำท่วมขัง	กองช่าง (งานก่อสร้างฯ)

รายละเอียดโครงการพัฒนา  
แผนพัฒนาท้องถิ่น (พ.ศ.2566-2570)  
เทศบาลเมืองบ้านบึง

- ก. ยุทธศาสตร์ชาติ 20 ปี ยุทธศาสตร์ที่ 2 ด้านการสร้างความสามารถในการแข่งขัน
- ข. แผนพัฒนาเศรษฐกิจและสังคมแห่งชาติ ฉบับที่ 13 หมายเหตุที่ 5 ไทยเป็นประตูการค้าการลงทุนและยุทธศาสตร์ทางโลจิสติกส์ที่สำคัญของภูมิภาค
- ค. Sustainable Development Goals: SDGs เป้าหมายที่ 9 สร้างโครงสร้างพื้นฐานที่มีความทนทาน ส่งเสริมการพัฒนาอุตสาหกรรมที่ครอบคลุมและยั่งยืน และส่งเสริมนวัตกรรม
- ง. ยุทธศาสตร์จังหวัดชลบุรี ประเด็นการพัฒนาที่ 4 ยกระดับประสิทธิภาพการบริหารจัดการภาครัฐและภาคเอกชน โครงสร้างพื้นฐานและคมนาคม รองรับเขตพัฒนาพิเศษภาคตะวันออก
- จ. ยุทธศาสตร์การพัฒนาขององค์กรปกครองส่วนท้องถิ่นในจังหวัดชลบุรี 1. การพัฒนาโครงสร้างพื้นฐาน/สาธารณูปโภค
1. ยุทธศาสตร์ด้านโครงสร้างพื้นฐาน

กลยุทธ์ การพัฒนาระบบสาธารณูปโภค สาธารณูปการและโครงสร้างพื้นฐาน

1.9 แผนงานอุตสาหกรรมและการโยธา

ที่	โครงการ	วัตถุประสงค์	เป้าหมาย (ผลผลิตของโครงการ)	งบประมาณ					ตัวชี้วัด (KPI)	ผลที่คาดว่าจะได้รับ	หน่วยงาน รับผิดชอบหลัก
				2566	2567	2568	2569	2570			
135	โครงการก่อสร้างถนน ค.ส.ล.พร้อมท่อระบายน้ำ ถนนบ้านบึง-แก่ง ชอย 1/1	1.เพื่อให้ประชาชนมีถนน ที่ใช้สัญจรไป-มา สะดวก และปลอดภัย 2.เพื่อให้มีระบบการ ระบายน้ำที่ดีและป้องกัน น้ำท่วมซ้ำ	ก่อสร้างถนนคอนกรีต เสริมเหล็ก กว้าง 5.00 ม. ยาว 250 ม. ทน 0.15 ม. วางท่อระบายน้ำ Ø 0.6 ม. ยาว 90.00 ม. รวมพื้นที่ถนน และท่อระบาย น้ำพื้นที่ไม่ น้อยกว่า 1,250.00 ตร.ม. (ตามแบบแปลน ทม. บ้านบึง)	-	-	-	-	1,262,400	ถนน 1 สาย	1.ประชาชนได้รับ ความสะดวกในการ สัญจรไปมา 2.สามารถแก้ไข ปัญหาการระบาย น้ำจากครัวเรือน และป้องกันน้ำ ท่วมซ้ำ	กองช่าง (งานก่อสร้างฯ)

รายละเอียดโครงการพัฒนา  
แผนพัฒนาท้องถิ่น (พ.ศ.2566-2570)

เทศบาลเมืองบ้านบึง

- ก. ยุทธศาสตร์ชาติ 20 ปี ยุทธศาสตร์ที่ 2 ด้านการสร้างความรู้ความสามารถในการแข่งขัน
- ข. แผนพัฒนาเศรษฐกิจและสังคมแห่งชาติ ฉบับที่ 13 หมวดพหุภาคี 5 ไทยเป็นประตูการค้าการลงทุนและยุทธศาสตร์ทางโลจิสติกส์ที่สำคัญของภูมิภาค
- ค. Sustainable Development Goals: SDGs เป้าหมายที่ 9 สร้างโครงสร้างพื้นฐานที่มีความทนทาน ส่งเสริมการพัฒนาอุตสาหกรรมที่ครอบคลุมและยั่งยืน และส่งเสริมนวัตกรรม
- ง. ยุทธศาสตร์จังหวัดชลบุรี ประเด็นการพัฒนาที่ 4 ยกระดับประสิทธิภาพการบริหารจัดการภาครัฐและภาคเอกชน โครงสร้างพื้นฐานและคมนาคม รองรับเขตพัฒนาพิเศษภาคตะวันออก
- จ. ยุทธศาสตร์การพัฒนาขององค์กรปกครองส่วนท้องถิ่นในจังหวัดชลบุรี 1. การพัฒนาโครงสร้างพื้นฐาน/สาธารณูปโภค
1. ยุทธศาสตร์ด้านโครงสร้างพื้นฐาน

กลยุทธ์ การพัฒนาระบบสาธารณูปโภค สาธารณูปการและโครงสร้างพื้นฐาน

1.9 แผนงานอุตสาหกรรมและการโยธา

ที่	โครงการ	วัตถุประสงค์	เป้าหมาย (ผลผลิตของโครงการ)	งบประมาณ				ตัวชี้วัด (KPI)	ผลที่คาดว่าจะได้รับ	หน่วยงาน รับผิดชอบหลัก	
				2566	2567	2568	2569				2570
136	โครงการปรับปรุงผิวจราจรถนนบ้านบึงสันติ ตั้งแต่แยกถนนประโยชน์ฯ 2 ถึงถนนบ้านบึง-แก่ง	เพื่อให้ประชาชนมีถนนที่ใช้สัญจรไป-มา สะดวกและปลอดภัย	ปรับปรุงผิวจราจรแอสฟัลติกคอนกรีต หน้า 5 ซม. กว้าง 9.20 - 16.40 ม. ความยาวรวมไม่น้อยกว่า 580.00 ม. หรือมีพื้นที่ดำเนินการ ไม่น้อยกว่า 5,340 ตร.ม. (ตามแบบแปลน ทม.บ้านบึง)	-	-	-	-	2,240,000	ถนน 1 สาย	ประชาชนได้รับความสะดวกในการสัญจรไปมา	กองช่าง (งานก่อสร้างฯ)
รวม			144 โครงการ	108,148,400	73,836,200	41,244,900	10,219,600	7,603,200			

แผนพัฒนาท้องถิ่น (พ.ศ.2566-2570)

เทศบาลเมืองบ้านบึง

- ก. ยุทธศาสตร์ชาติ 20 ปี ยุทธศาสตร์ที่ 3 ด้านการพัฒนาและส่งเสริมศักยภาพชนบท  
 ข. แผนพัฒนาเศรษฐกิจและสังคมแห่งชาติ ฉบับที่ 12 ไทยมีกำลังคนสมรรถนะสูง มุ่งเรียนรู้อย่างต่อเนื่อง ตอบโจทย์การพัฒนาแห่งอนาคต  
 ค. Sustainable Development Goals: SDGs เป้าหมายที่ 3 สร้างหลักประกันว่าทุกคนมีชีวิตที่มีสุขภาพดีและส่งเสริมสวัสดิภาพสำหรับทุกคนในทุกวัย  
 ง. ยุทธศาสตร์จังหวัดชลบุรี ประเด็นการพัฒนาที่ 5 สร้างสรรค์สังคมใหม่คนมีคุณภาพและยั่งยืน  
 จ. ยุทธศาสตร์การพัฒนาขององค์กรปกครองส่วนท้องถิ่นในจังหวัดชลบุรี 4.การพัฒนาคุณภาพชีวิตสู่เมืองนวัตกรรม น้อมนำเศรษฐกิจพอเพียง

## 2. ยุทธศาสตร์ด้านสังคมและการส่งเสริมคุณภาพชีวิต

กลยุทธ์ การพัฒนาการศึกษา การสาธารณสุข และสวัสดิการทางสังคม

## 2.1 แผนงานบริหารงานทั่วไป

ที่	โครงการ	วัตถุประสงค์	เป้าหมาย (ผลผลิตของโครงการ)	งบประมาณ					ตัวชี้วัด (KPI)	ผลที่คาดว่าจะได้รับ	หน่วยงาน รับผิดชอบหลัก
				2566 (บาท)	2567 (บาท)	2568 (บาท)	2569 (บาท)	2570 (บาท)			
137	โครงการอุดหนุนจังหวัดชลบุรี เพื่อสนับสนุนกิจกรรมแม่เล่ากาชาดจังหวัดชลบุรี	เพื่ออุดหนุนกิจกรรมแม่เล่ากาชาดจังหวัดชลบุรี	- อุดหนุนงบประมาณจังหวัดชลบุรีเพื่อสนับสนุนกิจกรรมแม่เล่ากาชาดจังหวัดชลบุรี จำนวน 1 ครั้ง	130,000	130,000	130,000	130,000	130,000	อุดหนุนจำนวน 1 ครั้ง/ปี	เหล่ากาชาดจังหวัดชลบุรี งบประมาณเพียงพอในการจัดกิจกรรม	สำนักปลัดฯ (งานบริหารงานทั่วไป)

รายละเอียดโครงการพัฒนา  
แผนพัฒนาท้องถิ่น (พ.ศ.2566-2570)  
เทศบาลเมืองบ้านบึง

- ก. ยุทธศาสตร์ชาติ 20 ปี ยุทธศาสตร์ที่ 3 ด้านการพัฒนาและส่งเสริมศักยภาพทรัพยากรมนุษย์  
ข. แผนพัฒนาเศรษฐกิจและสังคมแห่งชาติ ฉบับที่ 13 หมวดภายใต้ 12 ไทยมีกำลังคนสมรรถนะสูง มุ่งเรียนรู้อย่างต่อเนื่อง ตอบโจทย์การพัฒนาแห่งอนาคต  
ค. Sustainable Development Goals: SDGs เป้าหมายที่ 3 สร้างหลักประกันว่าทุกคนมีชีวิตที่มีสุขภาพดีและส่งเสริมสวัสดิภาพสำหรับทุกคนในทุกวัย  
ง. ยุทธศาสตร์จังหวัดชลบุรี ประเด็นการพัฒนาที่ 5 สร้างสรรค์สังคมใหม่มั่นคงมีคุณภาพและยั่งยืน  
จ. ยุทธศาสตร์ด้านการพัฒนาขององค์กรปกครองส่วนท้องถิ่น ในจังหวัดชลบุรี 4.การพัฒนาคุณภาพชีวิตสู่เมืองนวัตกรรม น้อมนำเศรษฐกิจพอเพียง

2. ยุทธศาสตร์ด้านสังคมและการส่งเสริมคุณภาพชีวิต  
กลยุทธ์ การพัฒนาการศึกษา การสาธารณสุข และสวัสดิการทางสังคม

2.3 แผนงานการศึกษา

ที่	โครงการ	วัตถุประสงค์	เป้าหมาย (ผลผลิตของโครงการ)	งบประมาณ				ตัวชี้วัด (KPI)	ผลที่คาดว่าจะได้รับ	หน่วยงานรับผิดชอบหลัก
				2566 (บาท)	2567 (บาท)	2568 (บาท)	2569 (บาท)			
138	โครงการจัดงานวันเด็กแห่งชาติ	เพื่อส่งเสริมให้เด็กและเยาวชนในท้องถิ่นได้แสดงออกสนุกสนานเพลิดเพลิน	- จัดงานวันเด็กจำนวน 1 ครั้ง	300,000	300,000	300,000	300,000	300,000	เด็กและเยาวชนในท้องถิ่นตระหนักถึงความสำคัญของตนเองพร้อมที่จะก้าวไปเป็นผู้ใหญ่ที่ดีในอนาคต	กองการศึกษา
139	โครงการจัดกิจกรรมเนื่องในวันเยาวชนแห่งชาติ	เพื่อให้เยาวชนในท้องถิ่นได้แสดงออกและร่วมกันจัดกิจกรรมอันเป็นประโยชน์ต่อสังคม	- จัดกิจกรรมเนื่องในวันเยาวชนแห่งชาติ จำนวน 1 ครั้ง	200,000	200,000	200,000	200,000	200,000	เด็กและเยาวชนมีพัฒนาการทางด้านร่างกายและสติปัญญาที่ดีเตรียมพร้อมการเรียนรู้	กองการศึกษา
140	โครงการพัฒนาการเรียนการสอนวิชาภาษาต่างประเทศ	เพื่อส่งเสริมให้นักเรียนได้เรียนรู้ภาษาต่างประเทศจากผู้เชี่ยวชาญภาษาเป็นวิทยากรสอนนักเรียนในโรงเรียนสังกัดวิทยาการเจ้าของภาษาโดยตรงหรือผู้เชี่ยวชาญภาษา	- จัดวิทยากรต่างประเทศหรือผู้เชี่ยวชาญภาษาเป็นวิทยากรสอนนักเรียนในโรงเรียนสังกัดเทศบาลเมืองบ้านบึง	2,000,000	2,000,000	2,200,000	2,200,000	2,300,000	นักเรียนมีความเข้าใจและเรียนรู้ทักษะภาษาต่างประเทศอย่างถูกต้อง	กองการศึกษา

รายละเอียดโครงการพัฒนา  
แผนพัฒนาท้องถิ่น (พ.ศ.2566-2570)  
เทศบาลเมืองบ้านบึง

- ก. ยุทธศาสตร์ชาติ 20 ปี ยุทธศาสตร์ที่ 3 ด้านการพัฒนาและส่งเสริมศักยภาพทรัพยากรมนุษย์  
ข. แผนพัฒนาเศรษฐกิจและสังคมแห่งชาติ ฉบับที่ 13 หมวดภายใต้ 12 ไทยมีกำลังคนสมรรถนะสูง มุ่งเรียนรู้อย่างต่อเนื่อง ตอบโจทย์การพัฒนาแห่งอนาคต  
ค. Sustainable Development Goals: SDGs เป้าหมายที่ 3 สร้างหลักประกันว่าทุกคนมีชีวิตที่มีสุขภาพดีและส่งเสริมสวัสดิภาพสำหรับทุกคนในทุกวัย  
ง. ยุทธศาสตร์จังหวัดชลบุรี ประเด็นการพัฒนาที่ 5 สร้างสรรค์สังคมใหม่มั่นคงมีคุณภาพและยั่งยืน  
จ. ยุทธศาสตร์ด้านการพัฒนาขององค์กรปกครองส่วนท้องถิ่น ในจังหวัดชลบุรี 4.การพัฒนาคุณภาพชีวิตสู่เมืองนวัตกรรม น้อมนำเศรษฐกิจพอเพียง

2. ยุทธศาสตร์ด้านสังคมและการส่งเสริมคุณภาพชีวิต  
กลยุทธ์ การพัฒนาการศึกษา การสาธารณสุข และสวัสดิการทางสังคม

2.3 แผนงานการศึกษา

ที่	โครงการ	วัตถุประสงค์	เป้าหมาย (ผลผลิตของโครงการ)	งบประมาณ				ตัวชี้วัด (KPI)	ผลที่คาดว่าจะได้รับ	หน่วยงาน รับผิดชอบหลัก	
				2566 (บาท)	2567 (บาท)	2568 (บาท)	2569 (บาท)				2570 (บาท)
141	โครงการส่งเสริมทักษะ ดนตรีไทยในสถานศึกษา	เพื่อส่งเสริมให้นักเรียนมี ความรู้ความชำนาญในด้าน ดนตรีไทยมากยิ่งขึ้น	- จัดหาวิทยากรถ่ายทอด ทักษะดนตรีไทยแขนงต่างๆ ให้กับนักเรียนในสถานศึกษา สังกัดเทศบาลเมืองบ้านบึง	100,000	100,000	100,000	100,000	100,000	นักเรียนมีความรู้ ความเข้าใจด้าน ดนตรีไทยใน แขนงต่างๆ มากยิ่งขึ้น	นักเรียนสามารถนำ ความรู้ด้านดนตรีไทย แขนงต่างๆไปเผยแพร่ และประยุกต์ใช้ใน ชีวิตประจำวัน	กองการศึกษา
142	โครงการจัดการศึกษา ท้องถิ่น ระดับภาคตะวันออก และระดับประเทศ	เพื่อสร้างเครือข่ายทาง การศึกษาส่งเสริมความ เป็นเลิศทางวิชาการ ประชาชนสัมพันธ์การจัด การศึกษาของท้องถิ่น	- ส่งผลงานทางวิชาการ ของคณะครูและนักเรียน ร่วมทั้งสื่อการเรียนการ สอนเพื่อร่วมนิทรรศการ พื้นที่ภาคและ ระดับประเทศ	400,000	400,000	400,000	400,000	400,000	จำนวนการส่ง ผลงานทาง วิชาการ	ครูและนักเรียน มีการพัฒนาทางด้าน วิชาการในรูปแบบ ของผลงานและสื่อ การเรียนการสอน ให้มีคุณภาพ	กองการศึกษา

รายละเอียดโครงการพัฒนา  
แผนพัฒนาท้องถิ่น (พ.ศ.2566-2570)  
เทศบาลเมืองบ้านบึง

- ก. ยุทธศาสตร์ชาติ 20 ปี ยุทธศาสตร์ที่ 3 ด้านการพัฒนาและส่งเสริมศักยภาพทรัพยากรมนุษย์
- ข. แผนพัฒนาเศรษฐกิจและสังคมแห่งชาติ ฉบับที่ 13 หมวดที่ 12 ไทยมีกำลังคนสมรรถนะสูง มุ่งเรียนรู้อย่างต่อเนื่อง ตอบโจทย์การพัฒนาแห่งอนาคต
- ค. Sustainable Development Goals: SDGs เป้าหมายที่ 3 สร้างหลักประกันว่าทุกคนมีชีวิตที่มีสุขภาพดีและส่งเสริมสวัสดิภาพสำหรับทุกคนในทุกวัย
- ง. ยุทธศาสตร์จังหวัดชลบุรี ประเด็นการพัฒนาที่ 5 สร้างสรรค์สังคมใหม่มั่นคงมีคุณภาพและยั่งยืน
- จ. ยุทธศาสตร์การพัฒนาขององค์กรปกครองส่วนท้องถิ่นในจังหวัดชลบุรี 4.การพัฒนาคุณภาพชีวิตสู่เมืองนวัตกรรม น้อมนำเศรษฐกิจพอเพียง

2. ยุทธศาสตร์ด้านสังคมและการส่งเสริมคุณภาพชีวิต  
กลยุทธ์ การพัฒนาการศึกษา การสาธารณสุข และสวัสดิการทางสังคม

2.3 แผนงานการศึกษา

ที่	โครงการ	วัตถุประสงค์	เป้าหมาย (ผลผลิตของโครงการ)	งบประมาณ				ตัวชี้วัด (KPI)	ผลที่คาดว่าจะได้รับ	หน่วยงาน รับผิดชอบหลัก	
				2566 (บาท)	2567 (บาท)	2568 (บาท)	2569 (บาท)				2570 (บาท)
143	โครงการจัดการแข่งขันทางด้านทักษะวิชาการ	เพื่อประเมินคุณภาพการจัดการศึกษาของสถานศึกษาในท้องถิ่น สร้างเครือข่ายการศึกษา ความสามัคคีระหว่างสถาบันการศึกษา	- จัดการแข่งขันทางด้านทักษะวิชาการให้กับโรงเรียนในเขตอำเภอบ้านบึง	80,000	80,000	80,000	80,000	80,000	จำนวนจัดกิจกรรม	สถานศึกษามีการพัฒนาบุคลากรและนักเรียนในสังกัดทางด้านทักษะวิชาการ	กองการศึกษา
144	โครงการอบรมการปฏิบัติธรรมสำหรับนักเรียนโรงเรียนในท้องถิ่น	เพื่อส่งเสริมให้นักเรียนปฏิบัติตามแนวทางพระพุทธศาสนาฝึกฝนตนเองให้อยู่ในจริยธรรม	- จัดการอบรมปฏิบัติธรรมสำหรับนักเรียนโรงเรียนในท้องถิ่น จำนวน 1 ครั้ง	100,000	100,000	100,000	100,000	100,000	จำนวน 1 ครั้ง/ปี	นักเรียนสามารถนำความรู้มาประยุกต์ใช้ในชีวิตประจำวันเพื่อเป็นผู้มีคุณธรรมจริยธรรม	กองการศึกษา



รายละเอียดโครงการพัฒนา  
แผนพัฒนาท้องถิ่น (พ.ศ.2566-2570)  
เทศบาลเมืองบ้านบึง

- ก. ยุทธศาสตร์ชาติ 20 ปี ยุทธศาสตร์ที่ 3 ด้านการพัฒนาและส่งเสริมศักยภาพทรัพยากรมนุษย์
- ข. แผนพัฒนาเศรษฐกิจและสังคมแห่งชาติ ฉบับที่ 13 ยุทธศาสตร์ที่ 12 ไทยมีกำลังคนสมรรถนะสูง มุ่งเรียนรู้อย่างต่อเนื่อง ตอบโจทย์การพัฒนาแห่งอนาคต
- ค. Sustainable Development Goals: SDGs เป้าหมายที่ 3 สร้างหลักประกันว่าทุกคนมีชีวิตที่มีสุขภาพดีและส่งเสริมสวัสดิภาพสำหรับทุกคนในทุกวัย
- ง. ยุทธศาสตร์จังหวัดชลบุรี ประเด็นการพัฒนาที่ 5 สร้างสรรค์สังคมใหม่มั่นคงมีคุณภาพและยั่งยืน
- จ. ยุทธศาสตร์การพัฒนาขององค์กรปกครองส่วนท้องถิ่นในจังหวัดชลบุรี 4.การพัฒนาคุณภาพชีวิตสู่เมืองนวัตกรรม น้อมนำเศรษฐกิจพอเพียง

2. ยุทธศาสตร์ด้านสังคมและการส่งเสริมคุณภาพชีวิต  
กลยุทธ์ การพัฒนาการศึกษา การสาธารณสุข และสวัสดิการทางสังคม

2.3 แผนงานการศึกษา

ที่	โครงการ	วัตถุประสงค์	เป้าหมาย (ผลผลิตของโครงการ)	งบประมาณ				ตัวชี้วัด (KPI)	ผลที่คาดว่าจะได้รับ	หน่วยงาน รับผิดชอบหลัก
				2566 (บาท)	2567 (บาท)	2568 (บาท)	2569 (บาท)			
145	โครงการตลาดนัดนักเรียนในสังกัดเทศบาลเมืองบ้านบึง	เพื่อส่งเสริมให้นักเรียนนำผลผลิตจากการเรียนรู้ มาประกอบอาชีพและนำหลักปรัชญาเศรษฐกิจพอเพียงมาใช้ในการดำเนินชีวิต	- จัดกิจกรรมตลาดนัดนักเรียนในสังกัดเทศบาลเมืองบ้านบึง จำนวน 1 ครั้ง	50,000	50,000	50,000	50,000	50,000	นักเรียนสามารถนำความรู้ในการจัดงานไปใช้ในการดำเนินชีวิตได้	กองการศึกษา
146	โครงการปลูกพืชไร่น้ำ (hydroponics) ปลอตสารพิษ	เพื่อให้นักเรียน ชุมชนมีความรู้ความเข้าใจในการปลูกพืชไร่น้ำและสามารถนำไปเป็นแนวทางในการประกอบอาชีพ	- จัดอบรมการปลูกพืชไร่น้ำให้กับนักเรียนในโรงเรียนเทศบาล 1 (เสถียร) และชุมชน จำนวน 1 ครั้ง	100,000	100,000	100,000	100,000	100,000	นักเรียนและชุมชนสามารถนำความรู้ไปประกอบอาชีพและใช้เวลาว่างให้เกิดประโยชน์ทางไกลจากยาเสพติด	กองการศึกษา

รายละเอียดโครงการพัฒนา  
แผนพัฒนาท้องถิ่น (พ.ศ.2566-2570)  
เทศบาลเมืองบ้านบึง

- ก. ยุทธศาสตร์ชาติ 20 ปี ยุทธศาสตร์ที่ 3 ด้านการพัฒนาและส่งเสริมศักยภาพทรัพยากรมนุษย์
- ข. แผนพัฒนาเศรษฐกิจและสังคมแห่งชาติ ฉบับที่ 13 ยุทธศาสตร์ที่ 12 ไทยมีกำลังคนสมรรถนะสูง มุ่งเรียนรู้อย่างต่อเนือง ตอบโจทย์การพัฒนาแห่งอนาคต
- ค. Sustainable Development Goals: SDGs เป้าหมายที่ 3 สร้างหลักประกันว่าทุกคนมีชีวิตที่มีสุขภาพดีและส่งเสริมสวัสดิภาพสำหรับทุกคนในทุกวัย
- ง. ยุทธศาสตร์จังหวัดชลบุรี ประเด็นการพัฒนาที่ 5 สร้างสรรค์สังคมใหม่มั่นคงมีคุณภาพและยั่งยืน
- จ. ยุทธศาสตร์การพัฒนาขององค์กรปกครองส่วนท้องถิ่นในจังหวัดชลบุรี 4.การพัฒนาคุณภาพชีวิตสู่เมืองนวัตกรรม น้อมนำเศรษฐกิจพอเพียง

2. ยุทธศาสตร์ด้านสังคมและการส่งเสริมคุณภาพชีวิต

กลยุทธ์ การพัฒนาการศึกษา การสาธารณสุข และสวัสดิการทางสังคม

2.3 แผนงานการศึกษา

ที่	โครงการ	วัตถุประสงค์	เป้าหมาย (ผลผลิตของโครงการ)	งบประมาณ				ตัวชี้วัด (KPI)	ผลที่คาดว่าจะได้รับ	หน่วยงาน รับผิดชอบหลัก
				2566 (บาท)	2567 (บาท)	2568 (บาท)	2569 (บาท)			
147	โครงการจัดหาอาหารเสริมนมสำหรับสถานศึกษาในสังกัด ทม.บ้านบึงและสังกัด สพฐ.	เพื่อให้นักเรียนกลุ่มเป้าหมายได้ดื่มนมรับสารอาหารครบถ้วน เพื่อการเจริญเติบโตสมวัย	- นักเรียน ศพด.ในสังกัด จำนวนตามระบบสารสนเทศทางการศึกษา (LEC) ตามอัตราจ่ายและจำนวนวันที่ระเบียบและหนังสือสั่งการ	6,000,000 (งบอุดหนุน)	7,000,000 (งบอุดหนุน)	7,000,000 (งบอุดหนุน)	9,000,000 (งบอุดหนุน)	9,000,000 (งบอุดหนุน)	ร้อยละ100 ของนักเรียนได้รับสารอาหารครบร่างกายเจริญเติบโต เสริมสติปัญญาที่ดี ไกลจากยาเสพติด	กองการศึกษา
148	โครงการสนับสนุนค่าใช้จ่ายการบริหารสถานศึกษา สังกัดเทศบาล	เพื่อให้สถานศึกษาในสังกัดเทศบาลฯ มีงบประมาณอย่างเพียงพอในการจัดบริหารด้านการการศึกษา	- จัดสรรงบประมาณให้สถานศึกษาในสังกัดเทศบาลเมืองบ้านบึง ดังนี้ 1.ปัจจัยพื้นฐานสำหรับนักเรียนยากจน 2.ค่าจัดการศึกษาตั้งแต่ระดับอนุบาลจนจบการศึกษาขั้นพื้นฐาน 3.ค่าใช้จ่ายในการจัดการศึกษาสำหรับ ศพด.	17,000,000 (งบอุดหนุน)	17,000,000 (งบอุดหนุน)	19,000,000 (งบอุดหนุน)	19,000,000 (งบอุดหนุน)	21,000,000 (งบอุดหนุน)	จำนวนครั้งที่จัดสรรงบประมาณ	กองการศึกษา

รายละเอียดโครงการพัฒนา  
แผนพัฒนาท้องถิ่น (พ.ศ.2566-2570)  
เทศบาลเมืองบ้านบึง

- ก. ยุทธศาสตร์ชาติ 20 ปี ยุทธศาสตร์ที่ 3 ด้านการพัฒนาและส่งเสริมศักยภาพทรัพยากรมนุษย์
- ข. แผนพัฒนาเศรษฐกิจและสังคมแห่งชาติ ฉบับที่ 13 ยุทธศาสตร์ที่ 12 ไทยมีกำลังคนสมรรถนะสูง มุ่งเรียนรู้อย่างต่อเนื่อง ตอบโจทย์การพัฒนาแห่งอนาคต
- ค. Sustainable Development Goals: SDGs เป้าหมายที่ 3 สร้างหลักประกันว่าทุกคนมีชีวิตที่มีสุขภาพดีและส่งเสริมสวัสดิภาพสำหรับทุกคนในทุกวัย
- ง. ยุทธศาสตร์จังหวัดชลบุรี ประเด็นการพัฒนาที่ 5 สร้างสรรค์สังคมใหม่มั่นคงมีคุณภาพและยั่งยืน
- จ. ยุทธศาสตร์การพัฒนาขององค์กรปกครองส่วนท้องถิ่นในจังหวัดชลบุรี 4.การพัฒนาคุณภาพชีวิตสู่เมืองนวัตกรรม น้อมนำเศรษฐกิจพอเพียง

2. ยุทธศาสตร์ด้านสังคมและการส่งเสริมคุณภาพชีวิต  
กลยุทธ์ การพัฒนาการศึกษา การสาธารณสุข และสวัสดิการทางสังคม

2.3 แผนงานการศึกษา

ที่	โครงการ	วัตถุประสงค์	เป้าหมาย (ผลผลิตของโครงการ)	งบประมาณ				ตัวชี้วัด (KPI)	ผลที่คาดว่าจะได้รับ	หน่วยงาน รับผิดชอบหลัก
				2566 (บาท)	2567 (บาท)	2568 (บาท)	2569 (บาท)			
			4.ค่าพัฒนาผู้ประกอบการวิชาชีพ ครูที่สังกัด ศพด. ของ อบท. 5.ค่าพัฒนาผู้ประกอบการวิชาชีพ ครูที่สังกัดสถานศึกษา ของ อบท. 6.ค่าอินเทอร์เน็ตโรงเรียน 7.ค่าพัฒนา/ปรับปรุงห้องสมุด โรงเรียน 8.ค่าส่งเสริมกิจกรรมรัก การอ่านในสถานศึกษาอบท. 9.ค่าใช้จ่ายในโครงการ เสริมสร้างคุณธรรมใน สถานศึกษาสังกัด อบท. 10.ค่าใช้จ่ายในโครงการ ประชุมวิชาการ การพัฒนาเด็ก และเยาวชนในถิ่นทุรกันดาร							

รายละเอียดโครงการพัฒนา  
แผนพัฒนาท้องถิ่น (พ.ศ.2566-2570)  
เทศบาลเมืองบ้านบึง

- ก. ยุทธศาสตร์ชาติ 20 ปี ยุทธศาสตร์ที่ 3 ด้านการพัฒนาและส่งเสริมศักยภาพทรัพยากรมนุษย์
- ข. แผนพัฒนาเศรษฐกิจและสังคมแห่งชาติ ฉบับที่ 13 หมายเหตุที่ 12 ไทยมีกำลังคนสมรรถนะสูง มุ่งเรียนรู้อย่างต่อเนื่อง ตอบโจทย์การพัฒนาแห่งอนาคต
- ค. Sustainable Development Goals: SDGs เป้าหมายที่ 3 สร้างหลักประกันว่าทุกคนมีชีวิตที่มีสุขภาพดีและส่งเสริมสวัสดิภาพสำหรับทุกคนในทุกวัย
- ง. ยุทธศาสตร์จังหวัดชลบุรี ประเด็นการพัฒนาที่ 5 สร้างสรรค์สังคมใหม่มีคุณภาพและยั่งยืน
- จ. ยุทธศาสตร์การพัฒนาขององค์กรปกครองส่วนท้องถิ่นในจังหวัดชลบุรี 4.การพัฒนาคุณภาพชีวิตสู่เมืองนวัตกรรม น้อมนำเศรษฐกิจพอเพียง

2. ยุทธศาสตร์ด้านสังคมและการส่งเสริมคุณภาพชีวิต  
กลยุทธ์ การพัฒนาการศึกษา การสาธารณสุข และสวัสดิการทางสังคม

2.3 แผนงานการศึกษา

ที่	โครงการ	วัตถุประสงค์	เป้าหมาย (ผลผลิตของโครงการ)	งบประมาณ				ตัวชี้วัด (KPI)	ผลที่คาดว่าจะได้รับ	หน่วยงาน รับผิดชอบหลัก
				2566 (บาท)	2567 (บาท)	2568 (บาท)	2569 (บาท)			
			ตามพระราชดำริสมเด็จพระกนิษฐาธิราชเจ้ากรมสมเด็จพระเทพรัตนราชสุดาฯ สยามบรมราชกุมารี 10.ค่าการพัฒนาข้าราชการครูของโรงเรียนในสังกัด อบท. 11.ค่าการรณรงค์การป้องกันยาเสพติดในสถานศึกษา 12.ค่าการประชุมคณะกรรมการ- การประสานวิชาการ 13.ค่าใช้จ่ายในโครงการอบรมสัมมนา "การจัดการระบบประกันคุณภาพการศึกษาภายในสถานศึกษาปฐมวัยของ อบท. ตามกฎกระทรวงประกันคุณภาพการศึกษา พ.ศ. 2561"							

รายละเอียดโครงการพัฒนา  
แผนพัฒนาท้องถิ่น (พ.ศ.2566-2570)  
เทศบาลเมืองบ้านบึง

- ก. ยุทธศาสตร์ชาติ 20 ปี ยุทธศาสตร์ที่ 3 ด้านการพัฒนาและส่งเสริมศักยภาพทรัพยากรมนุษย์
- ข. แผนพัฒนาเศรษฐกิจและสังคมแห่งชาติ ฉบับที่ 13 ยุทธศาสตร์ที่ 12 ไทยมีกำลังคนสมรรถนะสูง มุ่งเรียนรู้อย่างต่อเนื่อง ตอบโจทย์การพัฒนาแห่งอนาคต
- ค. Sustainable Development Goals: SDGs เป้าหมายที่ 3 สร้างหลักประกันว่าทุกคนมีชีวิตที่มีสุขภาพดีและส่งเสริมสวัสดิภาพสำหรับทุกคนในทุกวัย
- ง. ยุทธศาสตร์จังหวัดชลบุรี ประเด็นการพัฒนาที่ 5 สร้างสรรค์สังคมใหม่มั่นคงมีคุณภาพและยั่งยืน
- จ. ยุทธศาสตร์การพัฒนาขององค์กรปกครองส่วนท้องถิ่นในจังหวัดชลบุรี 4.การพัฒนาคุณภาพชีวิตสู่เมืองนวัตกรรม น้อมนำเศรษฐกิจพอเพียง

2. ยุทธศาสตร์ด้านสังคมและการส่งเสริมคุณภาพชีวิต  
กลยุทธ์ การพัฒนาการศึกษา การสาธารณสุข และสวัสดิการทางสังคม

2.3 แผนงานการศึกษา

ที่	โครงการ	วัตถุประสงค์	เป้าหมาย (ผลผลิตของโครงการ)	งบประมาณ				ตัวชี้วัด (KPI)	ผลที่คาดว่าจะได้รับ	หน่วยงาน รับผิดชอบหลัก
				2566 (บาท)	2567 (บาท)	2568 (บาท)	2569 (บาท)			
			14.ค่าใช้จ่ายในโครงการอบรม สัมมนา "การจัดระบบประกัน คุณภาพการศึกษาภายในสถาน ศึกษาระดับพื้นฐานของ อบท. ตามกฎกระทรวงการประกัน คุณภาพการศึกษา พ.ศ. 2561" 15.ค่างานพัฒนาสถานศึกษา 16.ค่าการพัฒนาการจัด การศึกษาโดยใช้โรงเรียน เป็นฐานในการพัฒนาท้องถิ่น (SBMLD) 17.ค่าการส่งเสริม อบท. ที่จัดทำแผนพัฒนาการ ศึกษาคีตเด่น 18.ค่าการพัฒนาแหล่งเรียน รู้ในโรงเรียน							

แผนพัฒนาท้องถิ่น (พ.ศ.2566-2570)

เทศบาลเมืองบ้านบึง

- ก. ยุทธศาสตร์ชาติ 20 ปี ยุทธศาสตร์ที่ 3 ด้านการพัฒนาและส่งเสริมศักยภาพทรัพยากรมนุษย์
- ข. แผนพัฒนาเศรษฐกิจและสังคมแห่งชาติ ฉบับที่ 13 หมวดเป้าหมายที่ 12 ไทยมีกำลังคนสมรรถนะสูง มุ่งเรียนรู้อย่างต่อเนื่อง ตอบโจทย์การพัฒนาแห่งอนาคต
- ค. Sustainable Development Goals: SDGs เป้าหมายที่ 3 สร้างหลักประกันว่าทุกคนมีชีวิตที่มีสุขภาพดีและส่งเสริมสวัสดิภาพสำหรับทุกคนในทุกวัย
- ง. ยุทธศาสตร์จังหวัดชลบุรี ประเด็นการพัฒนาที่ 5 สร้างสรรค์สังคมใหม่มั่นคงมีคุณภาพและยั่งยืน
- จ. ยุทธศาสตร์การพัฒนาขององค์กรปกครองส่วนท้องถิ่น ในจังหวัดชลบุรี 4.การพัฒนาคุณภาพชีวิตสู่เมืองนวัตกรรม น้อมนำเศรษฐกิจพอเพียง

2. ยุทธศาสตร์ด้านสังคมและการส่งเสริมคุณภาพชีวิต  
กลยุทธ์ การพัฒนาการศึกษา การสาธารณสุข และสวัสดิการทางสังคม

2.3 แผนงานการศึกษา

ที่	โครงการ	วัตถุประสงค์	เป้าหมาย (ผลผลิตของโครงการ)	งบประมาณ				ตัวชี้วัด (KPI)	ผลที่คาดว่าจะได้รับ	หน่วยงาน รับผิดชอบหลัก
				2566 (บาท)	2567 (บาท)	2568 (บาท)	2569 (บาท)			
			19.ค่าการพัฒนา/ปรับปรุง /ซ่อมแซมอาคารศูนย์พัฒนาเด็กเล็ก/อาคารเรียนและอาคารประกอบ							

รายละเอียดโครงการพัฒนา  
แผนพัฒนาท้องถิ่น (พ.ศ.2566-2570)  
เทศบาลเมืองบ้านบึง

- ก. ยุทธศาสตร์ชาติ 20 ปี ยุทธศาสตร์ที่ 3 ด้านการพัฒนาและส่งเสริมศักยภาพทรัพยากรมนุษย์
- ข. แผนพัฒนาเศรษฐกิจและสังคมแห่งชาติ ฉบับที่ 13 หมวดเป้าหมายที่ 12 ไทยมีกำลังคนสมรรถนะสูง มุ่งเรียนรู้อย่างต่อเนื่อง ตอบโจทย์การพัฒนาแห่งอนาคต
- ค. Sustainable Development Goals: SDGs เป้าหมายที่ 3 สร้างหลักประกันว่าทุกคนมีชีวิตที่มีสุขภาพดีและส่งเสริมสวัสดิภาพสำหรับทุกคนในทุกวัย
- ง. ยุทธศาสตร์จังหวัดชลบุรี ประเด็นการพัฒนาที่ 5 สร้างสรรค์สังคมให้มั่นคงมีคุณภาพและยั่งยืน
- จ. ยุทธศาสตร์ด้านการพัฒนาขององค์กรปกครองส่วนท้องถิ่นในจังหวัดชลบุรี 4.การพัฒนาคุณภาพชีวิตสู่เมืองนวัตกรรม น้อมนำเศรษฐกิจพอเพียง

2. ยุทธศาสตร์ด้านสังคมและคุณภาพชีวิต

กลยุทธ์ การพัฒนาการศึกษา การสาธารณสุข และสวัสดิการทางสังคม

2.3 แผนงานการศึกษา

ที่	โครงการ	วัตถุประสงค์	เป้าหมาย (ผลผลิตของโครงการ)	งบประมาณ				ตัวชี้วัด (KPI)	ผลที่คาดว่าจะได้รับ	หน่วยงาน รับผิดชอบหลัก
				2566 (บาท)	2567 (บาท)	2568 (บาท)	2569 (บาท)			
149	โครงการอาหารกลางวัน สำหรับนักเรียนโรงเรียน ในสังกัดเทศบาลเมือง บ้านบึง	เพื่อให้เด็กนักเรียนกลุ่มเป้า หมายได้ทานอาหาร กลางวันที่มีสารอาหาร ครบตามหลักโภชนาการ	- นักเรียนชั้นอนุบาล - ประถม ศึกษาที่ 6 ของโรงเรียน ในสังกัดฯ เทศบาลเมืองบ้านบึง จำนวนตามระบบสารสนเทศ ทางการศึกษา (LEC) ตามอัตราจ่ายและจำนวนวัน ที่ระเบียบและหนังสือสั่ง การกำหนด	6,000,000 (งบอุดหนุน)	6,000,000 (งบอุดหนุน)	9,000,000 (งบอุดหนุน)	10,200,000 (งบอุดหนุน)	11,400,000 (งบอุดหนุน)	ร้อยละ 100 ของ นักเรียนได้รับ สารอาหารครบ ร่างกายเจริญเติบโต	กองการศึกษา
150	โครงการจัดหาอาหาร เสริมนมสำหรับสถาน ศึกษาในสังกัดเทศบาล เมืองบ้านบึงและ สังกัด สพฐ.	เพื่อให้เด็กนักเรียนกลุ่ม เป้าหมายได้ดื่มนมได้รับ สารอาหารครบถ้วนเพื่อ การเจริญเติบโตสมวัย	- นักเรียนของสถานศึกษา ในสังกัดเทศบาลเมืองบ้านบึง และสังกัด สพฐ. จำนวน ตามระบบสารสนเทศ ทางการศึกษา (LEC) ตามอัตราจ่ายและจำนวนวัน ที่ระเบียบ และหนังสือสั่ง การกำหนด	9,000,000 (งบอุดหนุน)	9,000,000 (งบอุดหนุน)	12,000,000 (งบอุดหนุน)	13,200,000 (งบอุดหนุน)	15,000,000 (งบอุดหนุน)	ร้อยละ 100 ของ นักเรียนได้รับ สารอาหารครบ ร่างกายเจริญเติบโต เสริมสติปัญญาที่ดี	กองการศึกษา

รายละเอียดโครงการพัฒนา  
แผนพัฒนาท้องถิ่น (พ.ศ.2566-2570)  
เทศบาลเมืองบ้านบึง

- ก. ยุทธศาสตร์ชาติ 20 ปี ยุทธศาสตร์ที่ 3 ด้านการพัฒนาและส่งเสริมศักยภาพทรัพยากรมนุษย์
- ข. แผนพัฒนาเศรษฐกิจและสังคมแห่งชาติ ฉบับที่ 13 ยุทธศาสตร์ที่ 12 ไทยมีกำลังคนสมรรถนะสูง มุ่งเรียนรู้อย่างต่อเนื่อง ตอบโจทย์การพัฒนาแห่งอนาคต
- ค. Sustainable Development Goals: SDGs เป้าหมายที่ 3 สร้างหลักประกันว่าทุกคนมีชีวิตที่มีสุขภาพดีและส่งเสริมสวัสดิภาพสำหรับทุกคนในทุกวัย
- ง. ยุทธศาสตร์จังหวัดชลบุรี ประเด็นการพัฒนาที่ 5 สร้างสรรค์สังคมใหม่มั่นคงมีคุณภาพและยั่งยืน
- จ. ยุทธศาสตร์การพัฒนาขององค์กรปกครองส่วนท้องถิ่นในจังหวัดชลบุรี 4.การพัฒนาคุณภาพชีวิตสู่เมืองนวัตกรรม น้อมนำเศรษฐกิจพอเพียง

2. ยุทธศาสตร์ด้านสังคมและการส่งเสริมคุณภาพชีวิต  
กลยุทธ์ การพัฒนาการศึกษา การสาธารณสุข และสวัสดิการทางสังคม

2.3 แผนงานการศึกษา

ที่	โครงการ	วัตถุประสงค์	เป้าหมาย (ผลผลิตของโครงการ)	งบประมาณ				ตัวชี้วัด (KPI)	ผลที่คาดว่าจะได้รับ	หน่วยงาน รับผิดชอบหลัก
				2566 (บาท)	2567 (บาท)	2568 (บาท)	2569 (บาท)			
151	โครงการส่งเสริมการจัดการกระบวนการเรียนการสอนการบริหารตามหลักปรัชญาของเศรษฐกิจพอเพียง "สถานศึกษาพอเพียง" ตู "ศูนย์การเรียนรู้ตามหลักปรัชญาของเศรษฐกิจพอเพียง"	เพื่อส่งเสริมให้สถานศึกษาจัดการกระบวนการเรียนการสอนตามหลักปรัชญาของเศรษฐกิจพอเพียง	- จัดโครงการส่งเสริมการจัดการกระบวนการเรียนการสอนการบริหารตามหลักปรัชญาของเศรษฐกิจพอเพียง จำนวน 3 ครั้ง 1.โรงเรียนเทศบาล 1 (สถาวร) 2.โรงเรียนเทศบาล2 (ตะวันออก) 3.โรงเรียนอนุบาลเทศบาล3 (อู่ทองปิ่นแก้ว)	300,000 (งบอุดหนุน)	300,000 (งบอุดหนุน)	300,000 (งบอุดหนุน)	300,000 (งบอุดหนุน)	จำนวน 3 ครั้ง/ปี	นักเรียนมีความรู้ความเข้าใจและเข้าถึงตามหลักเศรษฐกิจพอเพียงมากยิ่งขึ้น	กองการศึกษา



รายละเอียดโครงการพัฒนา  
แผนพัฒนาท้องถิ่น (พ.ศ.2566-2570)  
เทศบาลเมืองบ้านบึง

- ก. ยุทธศาสตร์ชาติ 20 ปี ยุทธศาสตร์ที่ 3 ด้านการพัฒนาและส่งเสริมศักยภาพทรัพยากรมนุษย์
- ข. แผนพัฒนาเศรษฐกิจและสังคมแห่งชาติ ฉบับที่ 13 หมายเหตุที่ 12 ไทยมีกำลังคนสมรรถนะสูง มุ่งเรียนรู้อย่างต่อเนื่อง ตอบโจทย์การพัฒนาแห่งอนาคต
- ค. Sustainable Development Goals: SDGs เป้าหมายที่ 3 สร้างหลักประกันว่าทุกคนมีชีวิตที่มีสุขภาพดีและส่งเสริมสวัสดิภาพสำหรับทุกคนในทุกวัย
- ง. ยุทธศาสตร์จังหวัดชลบุรี ประเด็นการพัฒนาที่ 5 สร้างสรรค์สังคมใหม่มั่นคงมีคุณภาพและยั่งยืน
- จ. ยุทธศาสตร์การพัฒนาขององค์กรปกครองส่วนท้องถิ่นในจังหวัดชลบุรี 4.การพัฒนาคุณภาพชีวิตสู่เมืองนวัตกรรม น้อมนำเศรษฐกิจพอเพียง

2. ยุทธศาสตร์ด้านสังคมและการส่งเสริมคุณภาพชีวิต  
กลยุทธ์ การพัฒนาการศึกษา การสาธารณสุข และสวัสดิการทางสังคม

2.3 แผนงานการศึกษา

ที่	โครงการ	วัตถุประสงค์	เป้าหมาย (ผลผลิตของโครงการ)	งบประมาณ				ตัวชี้วัด (KPI)	ผลที่คาดว่าจะได้รับ	หน่วยงาน รับผิดชอบหลัก	
				2566 (บาท)	2567 (บาท)	2568 (บาท)	2569 (บาท)				2570 (บาท)
152	โครงการเงินอุดหนุนสำหรับสนับสนุนศูนย์เยาวชน	เพื่อสร้างภูมิคุ้มกันและป้องกันปัญหายาเสพติดในเยาวชนนอกสถานศึกษา	- จัดซื้อวัสดุอุปกรณ์สำหรับจัดกิจกรรมกีฬาและนันทนาการไม่น้อยกว่า 5 ชนิดกีฬา ตามมาตรฐานอุปกรณ์ของกีฬาแห่งประเทศไทย หรือหน่วยราชการเป็นผู้กำหนด จำนวน 100,000 บาท - ค่าจัดกิจกรรมกีฬาและนันทนาการ ไม่น้อยกว่า 2 ครั้ง จำนวน 100,000 บาท	200,000 (งบอุดหนุน)	200,000 (งบอุดหนุน)	200,000 (งบอุดหนุน)	200,000 (งบอุดหนุน)	200,000 (งบอุดหนุน)	จำนวนกิจกรรม	เยาวชนมีความรู้ ความเข้าใจถึง โทษพิษภัยของ ยาเสพติดและ ใช้เวลาว่างให้ เป็นประโยชน์	กองการศึกษา

รายละเอียดโครงการพัฒนา  
แผนพัฒนาท้องถิ่น (พ.ศ.2566-2570)  
เทศบาลเมืองบ้านบึง

- ก. ยุทธศาสตร์ชาติ 20 ปี ยุทธศาสตร์ที่ 3 ด้านการพัฒนาและส่งเสริมศักยภาพทรัพยากรมนุษย์
- ข. แผนพัฒนาเศรษฐกิจและสังคมแห่งชาติ ฉบับที่ 13 หมวดความที่ 12 ไทยมีกำลังคนสมรรถนะสูง มุ่งเรียนรู้อย่างต่อเนื่อง ตอบโจทย์การพัฒนาแห่งอนาคต
- ค. Sustainable Development Goals: SDGs เป้าหมายที่ 3 สร้างหลักประกันว่าทุกคนมีชีวิตที่มีสุขภาพดีและส่งเสริมสวัสดิภาพสำหรับทุกคนในทุกวัย
- ง. ยุทธศาสตร์จังหวัดชลบุรี ประเด็นการพัฒนาที่ 5 สร้างสรรค์สังคมใหม่มั่นคงมีคุณภาพและยั่งยืน
- จ. ยุทธศาสตร์การพัฒนาขององค์กรปกครองส่วนท้องถิ่นในจังหวัดชลบุรี 4.การพัฒนาคุณภาพชีวิตสู่เมืองนวัตกรรม น้อมนำเศรษฐกิจพอเพียง

2. ยุทธศาสตร์ด้านสังคมและการส่งเสริมคุณภาพชีวิต  
กลยุทธ์ การพัฒนาการศึกษา การสาธารณสุข และสวัสดิการทางสังคม

2.3 แผนงานการศึกษา

ที่	โครงการ	วัตถุประสงค์	เป้าหมาย (ผลผลิตของโครงการ)	งบประมาณ				ตัวชี้วัด (KPI)	ผลที่คาดว่าจะ ได้รับ	หน่วยงาน รับผิดชอบ
				2566 (บาท)	2567 (บาท)	2568 (บาท)	2569 (บาท)			
153	โครงการท้องถิ่นรักการอ่าน	เพื่อปลูกฝังสร้างจิตสำนึก การรักการอ่านให้กับ เยาวชนและประชาชน ทั่วไป	- จัดซื้อหนังสือสำหรับเด็กและ เยาวชน สารคดี และบันเทิง เป็นต้น จำนวน 15,000 บาท - จัดกิจกรรมปลูกฝังสร้าง จิตสำนึกรักการอ่าน จำนวน 5,000 บาท	20,000 (งบอุดหนุน)	20,000 (งบอุดหนุน)	20,000 (งบอุดหนุน)	20,000 (งบอุดหนุน)	จำนวนกิจกรรม	เยาวชนและ ประชาชนทั่วไป มีจิตสำนึกใน การรักการอ่าน มากยิ่งขึ้น	กองการศึกษา
154	โครงการจัดทำห้องสมุด สื่อการเรียนรู้	เพื่อให้เด็กนักเรียนมีแหล่ง เรียนรู้ที่เหมาะสมกับวัย	- ติดตั้งระบบสื่อสำเร็จรูป ได้แก่ - มุมห้องสมุด - มุมพัฒนาการ - บอบบอล เพื่อใช้ในโรงเรียนอนุบาล เทศบาล 4 (ตะวันออก)	200,000	-	-	-	ห้องสมุดสื่อการ เรียนรู้ จำนวน 1 ห้อง	โรงเรียนมีห้องเรียน สื่อการเรียนรู้ที่ เหมาะสมกับวัย เพิ่มขึ้น	กองการศึกษา

รายละเอียดโครงการพัฒนา  
แผนพัฒนาท้องถิ่น (พ.ศ.2566-2570)  
เทศบาลเมืองบ้านบึง

- ก. ยุทธศาสตร์ชาติ 20 ปี ยุทธศาสตร์ที่ 3 ด้านการพัฒนาและส่งเสริมศักยภาพทรัพยากรมนุษย์  
ข. แผนพัฒนาเศรษฐกิจและสังคมแห่งชาติ ฉบับที่ 13 หมายเหตุที่ 12 ไทยมีกำลังคนสมรรถนะสูง มุ่งเรียนรู้อย่างต่อเนื่อง ตอบโจทย์การพัฒนาแห่งอนาคต  
ค. Sustainable Development Goals: SDGs เป้าหมายที่ 3 สร้างหลักประกันว่าทุกคนมีชีวิตที่มีสุขภาพดีและส่งเสริมสวัสดิภาพสำหรับทุกคนในทุกวัย  
ง. ยุทธศาสตร์จังหวัดชลบุรี ประเด็นการพัฒนาที่ 5 สร้างสรรค์สังคมใหม่มั่นคงมีคุณภาพและยั่งยืน  
จ. ยุทธศาสตร์การพัฒนาขององค์กรปกครองส่วนท้องถิ่นในจังหวัดชลบุรี 4.การพัฒนาคุณภาพชีวิตสู่เมืองนวัตกรรม น้อมนำเศรษฐกิจพอเพียง

2. ยุทธศาสตร์ด้านสังคมและการส่งเสริมคุณภาพชีวิต  
กลยุทธ์ การพัฒนาการศึกษา การสาธารณสุข และสวัสดิการทางสังคม

2.3 แผนงานการศึกษา

ที่	โครงการ	วัตถุประสงค์	เป้าหมาย (ผลผลิตของโครงการ)	งบประมาณ				ตัวชี้วัด (KPI)	ผลที่คาดว่าจะได้รับ	หน่วยงาน รับผิดชอบหลัก
				2566 (บาท)	2567 (บาท)	2568 (บาท)	2569 (บาท)			
155	โครงการจัดทำห้องเรียน ปฏิบัติการวิทยาศาสตร์	1.เพื่อใช้ในการจัดการเรียน การสอนวิชาวิทยาศาสตร์ 2.เพื่อให้นักเรียนใช้เป็น แหล่งเรียนรู้ในการทำ กิจกรรมการเรียนการสอน	- ติดตั้งระบบห้องเรียน วิทยาศาสตร์พร้อมอุปกรณ์ จำนวน 1 ห้อง ณ โรงเรียน เทศบาล 2 (ตะวันออก)	-	-	500,000	-	ห้องเรียนปฏิบัติการ การวิทยาศาสตร์ จำนวน 1 ห้อง	โรงเรียนมีห้องเรียน ปฏิบัติการทาง วิทยาศาสตร์ -นักเรียนมีแหล่ง เรียนรู้มากขึ้น	กองการศึกษา

รายละเอียดโครงการพัฒนา  
แผนพัฒนาท้องถิ่น (พ.ศ.2566-2570)  
เทศบาลเมืองบ้านบึง

- ก. ยุทธศาสตร์ชาติ 20 ปี ยุทธศาสตร์ที่ 3 ด้านการพัฒนาและส่งเสริมศักยภาพการมนุษย์  
ข. แผนพัฒนาเศรษฐกิจและสังคมแห่งชาติ ฉบับที่ 13 หมวดพหุภาคี 12 ไทยมีกำลังคนสมรรถนะสูง มุ่งเรียนรู้อย่างต่อเนื่อง ตอบโจทย์การพัฒนาแห่งอนาคต  
ค. Sustainable Development Goals: SDGs เป้าหมายที่ 3 สร้างหลักประกันว่าทุกคนมีชีวิตที่มีสุขภาพดีและส่งเสริมสวัสดิภาพสำหรับทุกคนในทุกวัย  
ง. ยุทธศาสตร์จังหวัดชลบุรี ประเด็นการพัฒนาที่ 5 สร้างสรรค์สังคมใหม่มั่นคงมีคุณภาพและยั่งยืน  
จ. ยุทธศาสตร์การพัฒนาระบบโครงสร้างพื้นฐานของจังหวัดชลบุรี 4.การพัฒนาคุณภาพชีวิตสู่เมืองนวัตกรรม น้อมนำเศรษฐกิจพอเพียง

2. ยุทธศาสตร์ด้านสังคมและเสริมคุณภาพชีวิต

กลยุทธ์ การพัฒนาการศึกษา การสาธารณสุข และสวัสดิการทางสังคม

2.4 แผนงานสาธารณสุข

ที่	โครงการ	วัตถุประสงค์	เป้าหมาย (ผลผลิตของโครงการ)	งบประมาณ					ตัวชี้วัด (KPI)	ผลที่คาดว่าจะได้รับ	หน่วยงาน รับผิดชอบหลัก
				2566 (บาท)	2567 (บาท)	2568 (บาท)	2569 (บาท)	2570 (บาท)			
156	โครงการออกหน่วย บริการสาธารณสุข เคลื่อนที่	เพื่อให้ประชาชนใน เขตเทศบาลฯ ได้รับ บริการด้านสาธารณสุข อย่างทั่วถึง	- ประชาชนในเขต เทศบาลฯครอบคลุม ทุกชุมชน	300,000	300,000	300,000	300,000	300,000	มีการออกหน่วย บริการสาขา- รณสุขเคลื่อนที่ ครอบคลุมชุมชน ในเขตไม่น้อย กว่าร้อยละ 60	ประชาชนในเขต เทศบาลฯ ได้รับ บริการด้าน สาธารณสุขอย่าง ทั่วถึง	กองสาธารณสุขฯ (งานส่งเสริมฯ)
157	โครงการอบรมฟื้นฟูและ ทัศนศึกษาดูงาน อสม.	1.เพื่อให้อสม.มีความเข้าใจ ในงานด้านสาธารณสุข 2.เพื่อเพิ่มศักยภาพ เกิด การแลกเปลี่ยนเรียนรู้ การทำงานกับผู้อื่น	- จัดอบรมฟื้นฟูและ ทัศนศึกษาดูงาน จำนวน 1 ครั้ง	400,000	400,000	400,000	400,000	400,000	จำนวน 1 ครั้ง/ปี	อสม.มีความรู้ความ เข้าใจงานด้าน สาธารณสุขมากขึ้น	กองสาธารณสุขฯ (งานส่งเสริมฯ)

รายละเอียดโครงการพัฒนา  
แผนพัฒนาท้องถิ่น (พ.ศ.2566-2570)  
เทศบาลเมืองบ้านบึง

- ก. ยุทธศาสตร์ชาติ 20 ปี ยุทธศาสตร์ที่ 3 ด้านการพัฒนาและส่งเสริมศักยภาพการมนุษย์  
ข. แผนพัฒนาเศรษฐกิจและสังคมแห่งชาติ ฉบับที่ 13 หมวดหมายที่ 12 ไทยมีกำลังคนสมรรถนะสูง มุ่งเรียนรู้อย่างต่อเนื่อง ตอบโจทย์การพัฒนาแห่งอนาคต  
ค. Sustainable Development Goals: SDGs เป้าหมายที่ 3 สร้างหลักประกันว่าทุกคนมีชีวิตที่มีสุขภาพดีและส่งเสริมสวัสดิภาพสำหรับทุกคนในทุกวัย  
ง. ยุทธศาสตร์จังหวัดชลบุรี ประเด็นการพัฒนาที่ 5 สร้างสรรค์สังคมใหม่มั่นคงมีคุณภาพและยั่งยืน  
จ. ยุทธศาสตร์การพัฒนาระบบโครงสร้างพื้นฐานของจังหวัดชลบุรี 4.การพัฒนาคุณภาพชีวิตสู่เมืองนวัตกรรม น้อมนำเศรษฐกิจพอเพียง

2. ยุทธศาสตร์ด้านสังคมและการส่งเสริมคุณภาพชีวิต  
กลยุทธ์ การพัฒนาการศึกษา การสาธารณสุข และสวัสดิการทางสังคม

2.4 แผนงานสาธารณสุข

ที่	โครงการ	วัตถุประสงค์	เป้าหมาย (ผลผลิตของโครงการ)	งบประมาณ					ตัวชี้วัด (KPI)	ผลที่คาดว่าจะได้รับ	หน่วยงาน รับผิดชอบหลัก
				2566 (บาท)	2567 (บาท)	2568 (บาท)	2569 (บาท)	2570 (บาท)			
158	โครงการการบริหารจัดการเพื่อลดปัญหาสุขภาพจิตและการส่งเสริมสุขภาพจิตในพื้นที่สาธารณสุข	เพื่อลดปัญหาสุขภาพจิตและลดอัตราการเกิดโรคจิตเวช	- อดทนให้มูลนิธิศูนย์พักพิงสุขภาพจิตจังหวัดชลบุรี	130,000	130,000	130,000	130,000	130,000	ร้อยละ 80 ของศูนย์ฯ และลดอัตราการเกิดโรคจิตเวช	ศูนย์ฯ และมูลนิธิศูนย์ฯ	กองสาธารณสุข
159	โครงการสร้างความปลอดภัยจากโรคพิษสุนัขบ้า	เพื่อดำเนินการฉีดวัคซีนป้องกันโรคพิษสุนัขบ้าให้สุนัขและแมว	- สุนัขและแมวจำนวน 1,000 ตัว	200,000	200,000	200,000	200,000	200,000	สุนัขและแมวในเขตฯ ได้รับการฉีดวัคซีนป้องกันโรคพิษสุนัขบ้า	สุนัขและแมวในเขตฯ ได้รับการฉีดวัคซีนป้องกันโรคพิษสุนัขบ้า	กองสาธารณสุข (งานสัตวแพทย์)

รายละเอียดโครงการพัฒนา  
แผนพัฒนาท้องถิ่น (พ.ศ.2566-2570)  
เทศบาลเมืองบ้านบึง

- ก. ยุทธศาสตร์ชาติ 20 ปี ยุทธศาสตร์ที่ 3 ด้านการพัฒนาและส่งเสริมศักยภาพทรัพยากรมนุษย์  
ข. แผนพัฒนาเศรษฐกิจและสังคมแห่งชาติ ฉบับที่ 13 หมวดหมายที่ 12 ไทยมีกำลังคนสมรรถนะสูง มุ่งเรียนรู้อย่างต่อเนื่อง ตอบโจทย์การพัฒนาแห่งอนาคต  
ค. Sustainable Development Goals: SDGs เป้าหมายที่ 3 สร้างหลักประกันว่าทุกคนมีชีวิตที่ดีและมีสุขภาพดีและส่งเสริมสวัสดิภาพสำหรับทุกคนในทุกราย  
ง. ยุทธศาสตร์จังหวัดชลบุรี ประเด็นการพัฒนาที่ 5 สร้างสรรค์สังคมใหม่คนมีคุณภาพและยั่งยืน  
จ. ยุทธศาสตร์การพัฒนาขององค์กรปกครองส่วนท้องถิ่นในจังหวัดชลบุรี 4.การพัฒนาคุณภาพชีวิตสู่เมืองนวัตกรรม น้อมนำเศรษฐกิจพอเพียง

2. ยุทธศาสตร์ด้านสังคมและเสริมคุณภาพชีวิต

กลยุทธ์ การพัฒนาศึกษา การสาธารณสุข และสวัสดิการทางสังคม

2.4 แผนงานสาธารณสุข

ที่	โครงการ	วัตถุประสงค์	เป้าหมาย (ผลผลิตของโครงการ)	งบประมาณ					ตัวชี้วัด (KPI)	ผลที่คาดว่าจะได้รับ	หน่วยงาน รับผิดชอบหลัก
				2566 (บาท)	2567 (บาท)	2568 (บาท)	2569 (บาท)	2570 (บาท)			
160	โครงการสำรวจข้อมูล สตรีและขึ้นทะเบียนสตรี ที่มีเจ้าของและไม่มี เจ้าของ	เพื่อสำรวจข้อมูลจำนวน สตรีและขึ้นทะเบียนสตรี ที่มีเจ้าของและไม่มี เจ้าของ	- สำรวจจำนวน ประชากรสุริช และแม่ และขึ้น ทะเบียนสตรี (เดือนมีนาคม และเดือนสิงหาคม)	36,000 (งบอุดหนุน)	36,000 (งบอุดหนุน)	36,000 (งบอุดหนุน)	36,000 (งบอุดหนุน)	36,000 (งบอุดหนุน)	การสำรวจ ข้อมูลจำนวน สตรี 2 ครั้ง/ปี	ข้อมูลฐานประชากร สุริชและแม่ที่มี เจ้าของและไม่มี เจ้าของ	กองสาธารณสุข (งานติดต่อแพทย์)
161	โครงการพระราชดำริ ด้านสาธารณสุข	เพื่อสนับสนุนให้ชุมชนจัดทำ โครงการตามพระราชดำริ ด้านสาธารณสุขให้มีความ เหมาะสมกับปัญหาและ บริบทของพื้นที่ชุมชน	- อุดหนุนให้กับชุมชน ในเขตเทศบาลหรือ เทศบาลตำบล/เงินการเอง ชุมชนละ 20,000 บาท - เพื่อจัดทำโครงการ ตามแนวพระราชดำริ ด้านสาธารณสุข จำนวน 3 โครงการ	1,320,000 (งบอุดหนุน)	1,320,000 (งบอุดหนุน)	1,320,000 (งบอุดหนุน)	1,320,000 (งบอุดหนุน)	1,320,000 (งบอุดหนุน)	จำนวน 1 ครั้ง/ปี	ประชาชนในชุมชน ได้เข้าร่วมกิจกรรม ด้านสาธารณสุข อย่างทั่วถึง	กองสาธารณสุข

รายละเอียดโครงการพัฒนา  
แผนพัฒนาท้องถิ่น (พ.ศ.2566-2570)  
เทศบาลเมืองบ้านบึง

- ก. ยุทธศาสตร์ชาติ 20 ปี ยุทธศาสตร์ที่ 3 ด้านการพัฒนาและส่งเสริมศักยภาพชนบท  
ข. แผนพัฒนาเศรษฐกิจและสังคมแห่งชาติ ฉบับที่ 13 หมวดหมายที่ 12 ไทยมีกำลังคนสมรรถนะสูง มุ่งเรียนรู้อย่างต่อเนื่อง ตอบโจทย์การพัฒนาแห่งอนาคต  
ค. Sustainable Development Goals: SDGs เป้าหมายที่ 3 สร้างหลักประกันว่าทุกคนมีชีวิตที่มีสุขภาพดีและส่งเสริมสวัสดิภาพสำหรับทุกคนในทุกวัย  
ง. ยุทธศาสตร์จังหวัดชลบุรี ประเด็นการพัฒนาที่ 5 สร้างสรรค์สังคมใหม่คนเก่งมีคุณภาพและยั่งยืน  
จ. ยุทธศาสตร์การพัฒนาขององค์กรปกครองส่วนท้องถิ่นในจังหวัดชลบุรี 4.การพัฒนาคุณภาพชีวิตสู่เมืองนวัตกรรม น้อมนำเศรษฐกิจพอเพียง

2. ยุทธศาสตร์ด้านสังคมและเสริมคุณภาพชีวิต

กลยุทธ์ การพัฒนาการศึกษา การสาธารณสุข และสวัสดิการทางสังคม

2.4 แผนงานสาธารณสุข

ที่	โครงการ	วัตถุประสงค์	เป้าหมาย (ผลผลิตของโครงการ)	งบประมาณ					ตัวชี้วัด (KPI)	ผลที่คาดว่าจะได้รับ	หน่วยงาน รับผิดชอบหลัก
				2566 (บาท)	2567 (บาท)	2568 (บาท)	2569 (บาท)	2570 (บาท)			
162	โครงการส่งเสริมสุขภาพ แก่ประชาชนทุกกลุ่มวัย	เพื่อให้ผู้ใช้บริการอบรม มีความรู้ ทักษะ การออกกำลังกาย ในน้ำที่ถูกต้อง	- จัดอบรมและมีกปฏิบัติ จำนวน 200 คน	50,000 (งบสพช)	50,000 (งบสพช)	50,000 (งบสพช)	50,000 (งบสพช)	50,000 (งบสพช)	จำนวน 200 คน/ปี	ผู้เข้าร่วมอบรมมี ความรู้และทักษะด้าน การออกกำลังกาย ในน้ำที่ถูกต้อง	กองสาธารณสุข
163	โครงการรณรงค์ป้องกัน และควบคุมโรค ไข้เลือดออก	เพื่อให้ประชาชนมีความรู้ ความเข้าใจ ในการ ป้องกันและควบคุมโรค	- จัดประชุม, รณรงค์ จำนวน 200 คน	50,000 (งบสพช)	50,000 (งบสพช)	50,000 (งบสพช)	50,000 (งบสพช)	50,000 (งบสพช)	จำนวน 200 คน/ปี	ประชาชนมีความรู้ ความเข้าใจในการ ป้องกันและควบคุม โรคไข้เลือดออก	กองสาธารณสุข

รายละเอียดโครงการพัฒนา  
แผนพัฒนาท้องถิ่น (พ.ศ.2566-2570)  
เทศบาลเมืองบ้านบึง

- ก. ยุทธศาสตร์ชาติ 20 ปี ยุทธศาสตร์ที่ 3 ด้านการพัฒนาและส่งเสริมศักยภาพการมนุษย์  
ข. แผนพัฒนาเศรษฐกิจและสังคมแห่งชาติ ฉบับที่ 12 ไทยมีกำลังคนสมรรถนะสูง มุ่งเรียนรู้อย่างต่อเนื่อง ตอบโจทย์การพัฒนาแห่งอนาคต  
ค. Sustainable Development Goals: SDGs เป้าหมายที่ 3 สร้างหลักประกันว่าทุกคนมีชีวิตที่มีสุขภาพดีและส่งเสริมสวัสดิภาพสำหรับทุกคนในทุกวัย  
ง. ยุทธศาสตร์จังหวัดชลบุรี ประเด็นการพัฒนาที่ 5 สร้างสรรค์สังคมใหม่มั่นคงมีคุณภาพและยั่งยืน  
จ. ยุทธศาสตร์การพัฒนาระบบโครงสร้างพื้นฐานของจังหวัดชลบุรี 4.การพัฒนาคุณภาพชีวิตสู่เมืองนวัตกรรม น้อมนำเศรษฐกิจพอเพียง
2. ยุทธศาสตร์ด้านสังคมและเสริมคุณภาพชีวิต

## 2.4 แผนงานสาธารณสุข

ที่	โครงการ	วัตถุประสงค์	เป้าหมาย (ผลผลิตของโครงการ)	งบประมาณ					ตัวชี้วัด (KPI)	ผลที่คาดว่าจะได้รับ	หน่วยงาน รับผิดชอบ
				2566 (บาท)	2567 (บาท)	2568 (บาท)	2569 (บาท)	2570 (บาท)			
164	โครงการอบรมให้ความรู้ในการป้องกันและควบคุมโรคพิษสุนัขบ้า	เพื่อให้ประชาชนมีความรู้ ความเข้าใจในการป้องกันและควบคุมโรคพิษสุนัขบ้า	- จัดอบรมและฝึกปฏิบัติ จำนวน 200 คน	50,000 (งบสปสข)	50,000 (งบสปสข)	50,000 (งบสปสข)	50,000 (งบสปสข)	50,000 (งบสปสข)	ร้อยละ 80 ของผู้เข้าอบรม มีความรู้/ปี	ประชาชนมีความรู้ ความเข้าใจในการป้องกันและควบคุมโรคพิษสุนัขบ้า	กองสาธารณสุข
165	โครงการคัดกรองโรคตาต่อกระจก	เพื่อให้ผู้สูงอายุ/ประชาชนทั่วไปที่มีปัญหาด้านสายตา ได้รับการแก้ไขและดูแลอย่างต่อเนื่อง	- จัดกิจกรรมให้ความรู้ ตรวจสอบคัดกรองค้นหาผู้ที่มีปัญหาด้านสายตา พบแพทย์	100,000 (งบสปสข)	100,000 (งบสปสข)	100,000 (งบสปสข)	100,000 (งบสปสข)	100,000 (งบสปสข)	จำนวน 1 ครั้ง/เข้าอบรม มีความรู้/ปี	เพื่อให้ผู้สูงอายุ ประชาชนทั่วไปที่มีปัญหาด้านสายตา ได้รับการแก้ไขและดูแลอย่างต่อเนื่อง	กองสาธารณสุข
166	โครงการอบรมมาตรฐานอาหารปลอดภัย ใส่ใจผู้บริโภค	เพื่อพัฒนาศักยภาพประกอบการร้านอาหาร/แผงลอยจำหน่ายอาหาร	- จัดอบรมจำนวน 150 คน ตรวจสอบ 150 คน ประกอบการ	60,000 (งบสปสข)	60,000 (งบสปสข)	60,000 (งบสปสข)	60,000 (งบสปสข)	60,000 (งบสปสข)	จำนวน 150 คน/ปี	ผู้เข้ารับการอบรม มีความรู้ด้านสุขอนามัยอาหาร	กองสาธารณสุข



แผนพัฒนาท้องถิ่น (พ.ศ.2566-2570)

เทศบาลเมืองบ้านบึง

- ก. ยุทธศาสตร์ชาติ 20 ปี ยุทธศาสตร์ที่ 3 ด้านการพัฒนาและส่งเสริมศักยภาพทรัพยากรมนุษย์
- ข. แผนพัฒนาเศรษฐกิจและสังคมแห่งชาติ ฉบับที่ 13 ยุทธศาสตร์ที่ 12 ไทยมีกำลังคนสมรรถนะสูง มุ่งเรียนรู้อย่างต่อเนื่อง ตอบโจทย์การพัฒนาแห่งอนาคต
- ค. Sustainable Development Goals: SDGs เป้าหมายที่ 3 สร้างหลักประกันว่าทุกคนมีชีวิตที่มีสุขภาพดีและส่งเสริมสวัสดิภาพสำหรับทุกคนในทุกวัย
- ง. ยุทธศาสตร์จังหวัดชลบุรี ประเด็นการพัฒนาที่ 5 สร้างสรรค์สังคมใหม่คนมีคุณภาพและยั่งยืน
- จ. ยุทธศาสตร์การพัฒนาระบบโครงสร้างพื้นฐานของจังหวัดชลบุรี 4.การพัฒนาคุณภาพชีวิตสู่เมืองนวัตกรรม น้อมนำเศรษฐกิจพอเพียง
2. ยุทธศาสตร์ด้านสังคมและเสริมคุณภาพชีวิต

กลยุทธ์ การพัฒนาการศึกษา การสาธารณสุข และสวัสดิการทางสังคม

2.5 แผนงานสังคมสงเคราะห์

ที่	โครงการ	วัตถุประสงค์	เป้าหมาย (ผลผลิตของโครงการ)	งบประมาณ					ตัวชี้วัด (KPI)	ผลที่คาดว่าจะได้รับ	หน่วยงาน รับผิดชอบหลัก
				2566 (บาท)	2567 (บาท)	2568 (บาท)	2569 (บาท)	2570 (บาท)			
167	โครงการวันมอบหัวใจ ให้ผู้สูงอายุ	1.เพื่อส่งเสริมและสนับสนุน เพิ่มพูนความรู้สำหรับ ผู้สูงอายุพร้อมทั้งพัฒนา ศักยภาพให้แก่ผู้สูงอายุ 2.เพื่อให้ผู้สูงอายุได้พบปะ แลกเปลี่ยนความรู้ความ เข้าใจและช่วยเหลือซึ่งกัน และกันตลอดจนได้มีส่วนร่วม ในการสร้างเสริมศักยภาพ อันเป็นประโยชน์ร่วมกัน	- สมาชิกชมรมผู้สูงอายุ เข้าร่วมโครงการ จำนวน ไม่น้อยกว่า 250 คน	600,000	600,000	600,000	600,000	600,000	จำนวน 250 คน/ปี	ผู้สูงอายุได้เพิ่มพูน ความรู้พัฒนาศักยภาพ ได้พบปะแลกเปลี่ยน ความรู้ความเข้าใจ ตลอดจนได้มีส่วน ร่วมในการสร้าง เสริมศักยภาพ	กองสวัสดิการฯ (งานสังคมฯ)

- ก. ยุทธศาสตร์ชาติ 20 ปี ยุทธศาสตร์ที่ 3 ด้านการพัฒนาและส่งเสริมศักยภาพการมนุษย์
- ข. แผนพัฒนาเศรษฐกิจและสังคมแห่งชาติ ฉบับที่ 13 หมวดเป้าหมายที่ 12 ไทยมีกำลังคนสมรรถนะสูง มุ่งเรียนรู้อย่างต่อเนื่อง ตอบโจทย์การพัฒนาแห่งอนาคต
- ค. Sustainable Development Goals: SDGs เป้าหมายที่ 3 สร้างหลักประกันว่าทุกคนมีชีวิตที่มีสุขภาพดีและส่งเสริมสวัสดิภาพสำหรับทุกคนในทุกวัย
- ง. ยุทธศาสตร์จังหวัดชลบุรี ประเด็นการพัฒนาที่ 5 สร้างสรรค์สังคมใหม่มั่นคงมีคุณภาพและยั่งยืน
- จ. ยุทธศาสตร์การพัฒนาระบบโครงสร้างพื้นฐานของจังหวัดชลบุรี 4.การพัฒนาคุณภาพชีวิตสู่เมืองนวัตกรรม น้อมนำเศรษฐกิจพอเพียง

2. ยุทธศาสตร์ด้านสังคมและเสริมคุณภาพชีวิต

กลยุทธ์ การพัฒนาการศึกษา การสาธารณสุข และสวัสดิการทางสังคม

2.5 แผนงานสังคมสงเคราะห์

ที่	โครงการ	วัตถุประสงค์	เป้าหมาย (ผลผลิตของโครงการ)	งบประมาณ					ตัวชี้วัด (KPI)	ผลที่คาดว่าจะได้รับ	หน่วยงาน รับผิดชอบหลัก
				2566 (บาท)	2567 (บาท)	2568 (บาท)	2569 (บาท)	2570 (บาท)			
168	โครงการสานพลังสร้างคุณภาพชีวิตคนพิการ (วันคนพิการ)	เพื่อให้เกิดการรวมกลุ่มและแลกเปลี่ยนเรียนรู้ ค้นหาศักยภาพความสามารถ เข้าใจสิทธิคนพิการและความเสมอภาค การอยู่ร่วมกันอย่างเป็นสุข	- คนพิการและผู้ดูแลคนพิการ ประชาชนที่สนใจ หน่วยงานราชการและองค์กรที่เกี่ยวข้อง เข้าร่วมโครงการ ไม่น้อยกว่า 120 คน	80,000	80,000	80,000	80,000	80,000	จำนวน 120 คน/ปี	คนพิการได้รวมกลุ่ม แลกเปลี่ยนเรียนรู้ ได้พัฒนาศักยภาพ รวมทั้งการรับรู้สิทธิของตน	กองสวัสดิการฯ (งานสังคมฯ)
169	โครงการ "สูงวัยช่วยใจบ้านบึง"	เพื่อเป็นการสร้างขวัญและกำลังใจ เสริมสร้างศักยภาพของผู้สูงอายุให้ เป็นต้นแบบในการดูแลตนเองอย่างมีศักดิ์ศรี และมีความรู้ และมีคุณภาพชีวิตที่ดี	- คัดเลือกผู้สูงอายุตามหลักเกณฑ์ที่กำหนดในสาขาต่างๆ	30,000	30,000	30,000	30,000	30,000	ผู้สูงอายุที่ผ่านเกณฑ์ที่กำหนด	ผู้สูงอายุมีขวัญและกำลังใจในการ เป็นต้นแบบในการดูแลตนเองอย่างมีศักดิ์ศรีและมีคุณภาพชีวิตที่ดี	กองสวัสดิการฯ (งานสังคมฯ)

## แผนพัฒนาท้องถิ่น (พ.ศ.2566-2570)

## เทศบาลเมืองบ้านบึง

- ก. ยุทธศาสตร์ชาติ 20 ปี ยุทธศาสตร์ที่ 3 ด้านการพัฒนาและส่งเสริมศักยภาพชนบท  
 ข. แผนพัฒนาเศรษฐกิจและสังคมแห่งชาติ ฉบับที่ 13 หมายเหตุที่ 12 ไทยมีกำลังคนสมรรถนะสูง มุ่งเรียนรู้อย่างต่อเนื่อง ตอบโจทย์การพัฒนาแห่งอนาคต  
 ค. Sustainable Development Goals: SDGs เป้าหมายที่ 3 สร้างหลักประกันว่าทุกคนมีชีวิตที่มีสุขภาพดีและส่งเสริมสวัสดิภาพสำหรับทุกคนในทุกวัย  
 ง. ยุทธศาสตร์จังหวัดชลบุรี ประเด็นการพัฒนาที่ 5 สร้างสรรค์สังคมใหม่คนเก่งมีคุณภาพและยั่งยืน  
 จ. ยุทธศาสตร์การพัฒนาระบบโครงสร้างพื้นฐานของจังหวัดชลบุรี 4.การพัฒนาคุณภาพชีวิตสู่เมืองนวัตกรรม น้อมนำเศรษฐกิจพอเพียง

## 2. ยุทธศาสตร์ด้านสังคมและเสริมคุณภาพชีวิต

## กลยุทธ์ การพัฒนาการศึกษา การสาธารณสุข และสวัสดิการทางสังคม

## 2.5 แผนงานสังคมสงเคราะห์

ที่	โครงการ	วัตถุประสงค์	เป้าหมาย (ผลผลิตของโครงการ)	งบประมาณ					ตัวชี้วัด (KPI)	ผลที่คาดว่าจะได้รับ	หน่วยงาน รับผิดชอบหลัก
				2566 (บาท)	2567 (บาท)	2568 (บาท)	2569 (บาท)	2570 (บาท)			
170	โครงการอบรมพัฒนาศักยภาพ และทัศนศึกษาของผู้นำสูงอายุ	1. เพื่อส่งเสริมและสนับสนุนในการเพิ่มพูนความรู้และประสบการณ์การเรียนรู้ใหม่ๆ 2. เพื่อพัฒนาศักยภาพให้แก่ผู้สูงอายุตลอดจนสร้างขวัญกำลังใจให้แก่ผู้สูงอายุในการดำรงชีวิตได้อย่างเหมาะสม	- จัดอบรมและทัศนศึกษา ดูงาน จำนวน 1 ครั้ง	600,000	600,000	600,000	600,000	600,000	จำนวน 1 ครั้ง/ปี	1.ผู้สูงอายุได้รับความรู้และมีประสบการณ์เรียนรู้ใหม่ๆ 2.ผู้สูงอายุได้พัฒนาศักยภาพตลอดจนมีขวัญและกำลังใจในการดำรงชีวิตได้อย่างเหมาะสม	กองสวัสดิการฯ (งานสังคมฯ)

- ก. ยุทธศาสตร์ชาติ 20 ปี ยุทธศาสตร์ที่ 3 ด้านการพัฒนาและส่งเสริมศักยภาพชนบท  
 ข. แผนพัฒนาเศรษฐกิจและสังคมแห่งชาติ ฉบับที่ 13 หมวดเป้าหมายที่ 12 ไทยมีกำลังคนสมรรถนะสูง มุ่งเรียนรู้อย่างต่อเนื่อง ตอบโจทย์การพัฒนาแห่งอนาคต  
 ค. Sustainable Development Goals: SDGs เป้าหมายที่ 3 สร้างหลักประกันว่าทุกคนมีชีวิตที่มีสุขภาพดีและส่งเสริมสวัสดิภาพสำหรับทุกคนในทุกวัย  
 ง. ยุทธศาสตร์จังหวัดชลบุรี ประเด็นการพัฒนาที่ 5 สร้างสรรค์สังคมใหม่มั่นคงมีคุณภาพและยั่งยืน  
 จ. ยุทธศาสตร์การพัฒนาระบบโครงสร้างพื้นฐานของจังหวัดชลบุรี 4.การพัฒนาคุณภาพชีวิตสู่เมืองนวัตกรรม น้อมนำเศรษฐกิจพอเพียง

## 2. ยุทธศาสตร์ด้านสังคมและเสริมคุณภาพชีวิต

### กลยุทธ์ การพัฒนาการศึกษา การสาธารณสุข และสวัสดิการทางสังคม

#### 2.7 แผนงานสร้างความเข้มแข็งของชุมชน

ที่	โครงการ	วัตถุประสงค์	เป้าหมาย (ผลผลิตของโครงการ)	งบประมาณ				ตัวชี้วัด (KPI)	ผลที่คาดว่าจะ ได้รับ	หน่วยงาน รับผิดชอบหลัก
				2566 (บาท)	2567 (บาท)	2568 (บาท)	2569 (บาท)			
171	โครงการบริการด้วยใจ สร้างสายใยชุมชน (เทศบาลเคลื่อนที่)	เพื่อเป็นการให้บริการ ในด้านต่างๆแบบเชิงรุก และเข้าถึงประชาชนใน เขตเทศบาลอย่างทั่วถึง	- ชุมชนในเขต เทศบาลเมืองบ้านบึง	400,000	400,000	400,000	400,000	จำนวนกิจกรรม ที่ให้บริการแบบ เชิงรุกและเข้าถึง ประชาชน ร้อยละ 85	ชุมชนได้เสนอแนะ ปัญหาและได้รับการ บริการอย่างทั่วถึง ทุกชุมชน	กองสวัสดิการ (งานพัฒนาฯ)
172	โครงการจัดเก็บข้อมูล พื้นฐาน	เพื่อให้ทราบข้อมูลและ ปัญหาของชุมชน โดยนำมา เป็นแนวทางแก้ไข และนำไปสู่การพัฒนา คุณภาพชีวิตของชุมชน	- จัดเก็บข้อมูลพื้นฐาน ในเขตเทศบาล ปีละ 1 ครั้ง	10,000	10,000	10,000	10,000	จำนวน 1 ครั้ง/ปี	เพื่อมีข้อมูลและ แนวทางในการพัฒนา คุณภาพชีวิตของชุมชน	กองสวัสดิการ (งานพัฒนาฯ)

รายละเอียดโครงการพัฒนา  
แผนพัฒนาท้องถิ่น (พ.ศ.2566-2570)  
เทศบาลเมืองบ้านบึง

- ก. ยุทธศาสตร์ชาติ 20 ปี ยุทธศาสตร์ที่ 3 ด้านการพัฒนาและส่งเสริมศักยภาพชนบท  
ข. แผนพัฒนาเศรษฐกิจและสังคมแห่งชาติ ฉบับที่ 13 หมวดขยายที่ 12 ไทยมีกำลังคนสมรรถนะสูง มุ่งเรียนรู้อย่างต่อเนื่อง ตอบโจทย์การพัฒนาแห่งอนาคต  
ค. Sustainable Development Goals: SDGs เป้าหมายที่ 3 สร้างหลักประกันว่าทุกคนมีชีวิตที่มีสุขภาพดีและส่งเสริมสวัสดิภาพสำหรับทุกคนในทุกวัย  
ง. ยุทธศาสตร์จังหวัดชลบุรี ประเด็นการพัฒนาที่ 5 สร้างสรรค์สังคมใหม่มั่นคงมีคุณภาพและยั่งยืน  
จ. ยุทธศาสตร์การพัฒนาระบบโครงสร้างพื้นฐานของจังหวัดชลบุรี 4.การพัฒนาคุณภาพชีวิตสู่เมืองนวัตกรรม น้อมนำเศรษฐกิจพอเพียง
2. ยุทธศาสตร์ด้านสังคมและเสริมคุณภาพชีวิต  
กลยุทธ์ การพัฒนาการศึกษา การสาธารณสุข และสวัสดิการทางสังคม  
2.7 แผนงานสร้างความเข้มแข็งของชุมชน

ที่	โครงการ	วัตถุประสงค์	เป้าหมาย (ผลผลิตของโครงการ)	งบประมาณ				ตัวชี้วัด (KPI)	ผลที่คาดว่าจะ ได้รับ	หน่วยงาน รับผิดชอบหลัก
				2566 (บาท)	2567 (บาท)	2568 (บาท)	2569 (บาท)			
173	โครงการจัดทำหรือปรับปรุง สิ่งอำนวยความสะดวกแก่ ผู้สูงอายุและคนพิการ	เพื่อให้ผู้สูงอายุและคนพิการ สามารถเข้าถึงสิ่งอำนวยความสะดวก ได้อย่างดี	- จัดทำหรือปรับปรุงสิ่ง อำนวยความสะดวกแก่ ผู้สูงอายุและคนพิการ ปีละ 1 ครั้ง	50,000	50,000	50,000	50,000	50,000	ผู้สูงอายุและคนพิการ ได้รับความสะดวกใน การใช้ชีวิตประจำวัน	กองสวัสดิการฯ (งานสังคมฯ)
174	โครงการสร้างภูมิคุ้มกัน ทางสังคมให้แก่เด็กและ เยาวชน	เพื่อให้เด็กและเยาวชน มีความรู้ความเข้าใจและ มีภูมิคุ้มกันทางสังคม	- จัดโครงการจำนวน 1 ครั้ง	40,000	40,000	40,000	40,000	40,000	เด็กและเยาวชนมี ความรู้และภูมิคุ้มกัน ทางสังคมได้ดียิ่งขึ้น	กองสวัสดิการฯ
175	โครงการสถาบันสร้างสุข ผู้สูงอายุ เทศบาลเมืองบ้านบึง	เพื่อส่งเสริมความรู้ความ เข้าใจในการดำรงชีวิต ประจำวันของผู้สูงอายุ	- ผู้สูงอายุ จำนวน 60 คน	-	300,000	300,000	300,000	300,000	ผู้สูงอายุมีความรู้ ความเข้าใจในอย่าง ถูกต้องในการดำรง ชีวิตอย่างเหมาะสม	กองสวัสดิการฯ

รายละเอียดโครงการพัฒนา  
แผนพัฒนาท้องถิ่น (พ.ศ.2566-2570)  
เทศบาลเมืองบ้านบึง

- ก. ยุทธศาสตร์ชาติ 20 ปี ยุทธศาสตร์ที่ 3 ด้านการพัฒนาและส่งเสริมศักยภาพการมนุษย์  
ข. แผนพัฒนาเศรษฐกิจและสังคมแห่งชาติ ฉบับที่ 13 หมวดพหุภาคี 12 ไทยมีกำลังคนสมรรถนะสูง มุ่งเรียนรู้อย่างต่อเนื่อง ตอบโจทย์การพัฒนาแห่งอนาคต  
ค. Sustainable Development Goals: SDGs เป้าหมายที่ 3 สร้างหลักประกันว่าทุกคนมีชีวิตที่มีสุขภาพดีและส่งเสริมสวัสดิภาพสำหรับทุกคนในทุกวัย  
ง. ยุทธศาสตร์จังหวัดชลบุรี ประเด็นการพัฒนาที่ 5 สร้างสรรค์สังคมใหม่คนเก่งคุณภาพและยั่งยืน  
จ. ยุทธศาสตร์การพัฒนาขององค์กรปกครองส่วนท้องถิ่นในจังหวัดชลบุรี 4.การพัฒนาคุณภาพชีวิตเมืองนวัตกรรม น้อมนำเศรษฐกิจพอเพียง

2. ยุทธศาสตร์ด้านสังคมและเสริมคุณภาพชีวิต

กลยุทธ์ การพัฒนาการศึกษา การสาธารณสุข และสวัสดิการทางสังคม

2.8 แผนงานการศาสนาวัฒนธรรมและนันทนาการ

ที่	โครงการ	วัตถุประสงค์	เป้าหมาย (ผลผลิตของโครงการ)	งบประมาณ				ตัวชี้วัด (KPI)	ผลที่คาดว่าจะได้รับ	หน่วยงาน รับผิดชอบหลัก
				2566 (บาท)	2567 (บาท)	2568 (บาท)	2570 (บาท)			
176	โครงการแข่งขันกีฬานักเรียน อบท. ระดับภาค และระดับประเทศ	เพื่อส่งเสริมให้นักเรียนได้เข้าร่วมการแข่งขันและเพิ่มศักยภาพทางด้านการกีฬา	จัดส่งนักเรียนเข้าร่วมการแข่งขันกีฬา	800,000	800,000	800,000	800,000	จำนวนครั้งที่เข้าร่วมการแข่งขัน	เด็กนักเรียนได้เข้าร่วมการแข่งขันกีฬาระดับภาคและระดับประเทศ	กองการศึกษา
177	โครงการดำเนินงานด้านการกีฬาของเทศบาลเมืองบ้านบึง	เพื่อส่งเสริมด้านการกีฬาให้กับประชาชนในเขตเทศบาลฯ ได้มีทักษะเพิ่มมากขึ้น	ดำเนินการจัดงานแข่งขันและฝึกสอนกีฬาต่างๆ ตามโครงการ	1,000,000	1,000,000	1,000,000	1,000,000	จำนวนครั้งที่จัดงานแข่งขันและฝึกสอนกีฬา	ประชาชนในเขตเทศบาลฯ มีทักษะด้านกีฬาต่างๆ สามารถรู้ความเป็นเลิศในอนาคต	กองการศึกษา

รายละเอียดโครงการพัฒนา  
แผนพัฒนาท้องถิ่น (พ.ศ.2566-2570)  
เทศบาลเมืองบ้านบึง

- ก. ยุทธศาสตร์ชาติ 20 ปี ยุทธศาสตร์ที่ 3 ด้านการพัฒนาและส่งเสริมศักยภาพชนบท  
ข. แผนพัฒนาเศรษฐกิจและสังคมแห่งชาติ ฉบับที่ 13 หมวดเป้าหมายที่ 12 ไทยมีกำลังคนสมรรถนะสูง มุ่งเรียนรู้อย่างต่อเนื่อง ตอบโจทย์การพัฒนาแห่งอนาคต  
ค. Sustainable Development Goals: SDGs เป้าหมายที่ 3 สร้างหลักประกันว่าทุกคนมีชีวิตที่มีสุขภาพดีและส่งเสริมสวัสดิภาพสำหรับทุกคนในทุกวัย  
ง. ยุทธศาสตร์จังหวัดชลบุรี ประเด็นการพัฒนาที่ 5 สร้างสรรค์สังคมใหม่มั่นคงมีคุณภาพและยั่งยืน  
จ. ยุทธศาสตร์การพัฒนาระบบโครงสร้างพื้นฐานของจังหวัดชลบุรี 4.การพัฒนาคุณภาพชีวิตสู่เมืองนวัตกรรม น้อมนำเศรษฐกิจพอเพียง
2. ยุทธศาสตร์ด้านสังคมและการเสริมคุณภาพชีวิต

กลยุทธ์ การพัฒนาการศึกษา การสาธารณสุข และสวัสดิการทางสังคม

2.8 แผนงานการศาสนาวัฒนธรรมและนันทนาการ

ที่	โครงการ	วัตถุประสงค์	เป้าหมาย (ผลผลิตของโครงการ)	งบประมาณ					ตัวชี้วัด (KPI)	ผลที่คาดว่าจะได้รับ	หน่วยงาน รับผิดชอบหลัก
				2566 (บาท)	2567 (บาท)	2568 (บาท)	2569 (บาท)	2570 (บาท)			
178	โครงการจัดการแข่งขันกีฬาระดับอนุบาลและครอบครัว	เพื่อส่งเสริมให้นักเรียนระดับอนุบาลรู้จักการแข่งขันกีฬาและรู้จักสามัคคีสร้างความสัมพันธ์ในครอบครัว	จัดการแข่งขันกีฬาระดับอนุบาล จำนวน 1 ครั้ง	100,000	100,000	100,000	100,000	100,000	จำนวน 1 ครั้ง/ปี	นักเรียนได้รู้จักการแข่งขันกีฬาและมีความรักสามัคคีทั้งในกลุ่มเพื่อนและครอบครัว	กองการศึกษา
179	โครงการจัดการแข่งขันกีฬาอำเภอ	เพื่อส่งเสริมให้ประชาชนเยาวชน เข้าร่วมการแข่งขันกีฬาและรู้จักสามัคคีสร้างความสัมพันธ์ในหมู่คณะ	จัดการแข่งขันกีฬาประเภทต่างๆ จำนวน 1 ครั้ง	50,000	50,000	50,000	50,000	50,000	จำนวน 1 ครั้ง/ปี	ประชาชน เยาวชน มีกิจกรรมทำร่วมกัน เสริมสร้างความสามัคคีในหมู่คณะ	กองการศึกษา

รายละเอียดโครงการพัฒนา  
แผนพัฒนาท้องถิ่น (พ.ศ.2566-2570)  
เทศบาลเมืองบ้านบึง

- ก. ยุทธศาสตร์ชาติ 20 ปี ยุทธศาสตร์ที่ 3 ด้านการพัฒนาและส่งเสริมศักยภาพการมนุษย์  
ข. แผนพัฒนาเศรษฐกิจและสังคมแห่งชาติ ฉบับที่ 13 หมวดความที่ 12 ไทยมีกำลังคนสมรรถนะสูง มุ่งเรียนรู้อย่างต่อเนื่อง ตอบโจทย์การพัฒนาแห่งอนาคต  
ค. Sustainable Development Goals: SDGs เป้าหมายที่ 3 สร้างหลักประกันว่าทุกคนมีชีวิตที่มีสุขภาพดีและส่งเสริมสวัสดิภาพสำหรับทุกคนในทุกวัย  
ง. ยุทธศาสตร์จังหวัดชลบุรี ประเด็นการพัฒนาที่ 5 สร้างสรรค์สังคมใหม่มั่นคงมีคุณภาพและยั่งยืน  
จ. ยุทธศาสตร์การพัฒนาระบบโครงสร้างพื้นฐานท้องถิ่นในจังหวัดชลบุรี 4.การพัฒนาคุณภาพชีวิตสู่เมืองนวัตกรรม น้อมนำเศรษฐกิจพอเพียง

2. ยุทธศาสตร์ด้านสังคมและเสริมคุณภาพชีวิต

กลยุทธ์ การพัฒนาการศึกษา การสาธารณสุข และสวัสดิการทางสังคม

2.8 แผนงานการศาสนาวัฒนธรรมและนันทนาการ

ที่	โครงการ	วัตถุประสงค์	เป้าหมาย (ผลผลิตของโครงการ)	งบประมาณ				ตัวชี้วัด (KPI)	ผลที่คาดว่าจะได้รับ	หน่วยงาน รับผิดชอบหลัก
				2566 (บาท)	2567 (บาท)	2568 (บาท)	2570 (บาท)			
180	โครงการอุดหนุนชมรมไทเท็ก เทศบาลเมืองบ้านบึง	เพื่อส่งเสริมสนับสนุนในการออกกำลังกายรวมถึงการออกกำลังกายไทเท็ก แสดงของชมรมไทเท็ก ของเทศบาลฯ	อุดหนุนงบประมาณให้กับชมรมไทเท็ก ทม. บ้านบึง เพื่อการออกกำลังกาย และการแสดงโชว์	50,000	50,000	50,000	50,000	จำนวน 1 ครั้ง/ปี	ชมรมไทเท็กมีงบประมาณในการพัฒนาสู่ความเป็นเลิศ	กองการศึกษา
181	โครงการอุดหนุนชมรมแอโรบิค เทศบาลเมืองบ้านบึง	เพื่อส่งเสริมสนับสนุนในการออกกำลังกายรวมถึงการแข่งขันของชมรมแอโรบิคเพื่อสุขภาพเป็นเลิศ	อุดหนุนงบประมาณให้กับชมรมแอโรบิค ทม.บ้านบึง	50,000	50,000	50,000	50,000	จำนวน 1 ครั้ง/ปี	ประชาชนและสมาชิกชมรมมีสุขภาพแข็งแรงและมีการพัฒนาทักษะสู่ความเป็นเลิศ	กองการศึกษา



รายละเอียดโครงการพัฒนา  
แผนพัฒนาท้องถิ่น (พ.ศ.2566-2570)  
เทศบาลเมืองบ้านบึง

- ก. ยุทธศาสตร์ชาติ 20 ปี ยุทธศาสตร์ที่ 3 ด้านการพัฒนาและส่งเสริมศักยภาพชนบท  
ข. แผนพัฒนาเศรษฐกิจและสังคมแห่งชาติ ฉบับที่ 13 หมวดความที่ 12 ไทยมีกำลังคนสมรรถนะสูง มุ่งเรียนรู้อย่างต่อเนื่อง ตอบโจทย์การพัฒนาแห่งอนาคต  
ค. Sustainable Development Goals: SDGs เป้าหมายที่ 3 สร้างหลักประกันว่าทุกคนมีชีวิตที่มีสุขภาพดีและส่งเสริมสวัสดิภาพสำหรับทุกคนในทุกวัย  
ง. ยุทธศาสตร์จังหวัดชลบุรี ประเด็นการพัฒนาที่ 5 สร้างสรรค์สังคมใหม่มั่นคงมีคุณภาพและยั่งยืน  
จ. ยุทธศาสตร์การพัฒนาขององค์กรปกครองส่วนท้องถิ่นในจังหวัดชลบุรี 4.การพัฒนาคุณภาพชีวิตเมืองนวัตกรรม น้อมนำเศรษฐกิจพอเพียง

2. ยุทธศาสตร์ด้านสังคมและเสริมคุณภาพชีวิต

กลยุทธ์ การพัฒนาการศึกษา การสาธารณสุข และสวัสดิการทางสังคม

2.8 แผนงานการศาสนาวัฒนธรรมและนันทนาการ

ที่	โครงการ	วัตถุประสงค์	เป้าหมาย (ผลผลิตของโครงการ)	งบประมาณ				ตัวชี้วัด (KPI)	ผลที่คาดว่าจะได้รับ	หน่วยงาน รับผิดชอบหลัก
				2566 (บาท)	2567 (บาท)	2568 (บาท)	2570 (บาท)			
182	โครงการอุดหนุนชมรม ริ้วฟ้านบ้านเพื่อสุขภาพ เทศบาลเมืองบ้านบึง	เพื่อส่งเสริมสนับสนุนในการ การออกกำลังกายในรูปแบบ ของการริ้วฟ้านบ้าน	- อุดหนุนงบประมาณให้กับ ชมรมริ้วฟ้านบ้าน เพื่อ สุขภาพ ทม.บ้านบึง	50,000	50,000	50,000	50,000	จำนวน 1 ครั้ง/ปี	ชมรมริ้วฟ้านบ้าน เพื่อสุขภาพที่ดีขึ้น ของประชาชน เทศบาลเมืองบ้านบึง	กองการศึกษา
183	โครงการอุดหนุนชมรม โยคะเพื่อคุณภาพชีวิต เทศบาลเมืองบ้านบึง	เพื่อส่งเสริมสนับสนุนในการ ออกกำลังกายเพื่อคุณภาพ และสุขภาพแข็งแรง	- อุดหนุนงบประมาณให้กับ ชมรมโยคะ เพื่อสุขภาพ ทม.บ้านบึง	50,000	50,000	50,000	50,000	จำนวน 1 ครั้ง/ปี	ประชาชนและสมาชิก ชมรมมีสุขภาพแข็งแรง และมีการพัฒนา ทักษะสู่ความเป็นเลิศ	กองการศึกษา
184	โครงการอุดหนุนชมรม ไลน์แดนซ์เพื่อสุขภาพ ของเทศบาลเมืองบ้านบึง	เพื่อส่งเสริมสนับสนุนในการ ออกกำลังกายในลักษณะ ทลายรูปแบบ	- อุดหนุนงบประมาณให้กับ ชมรมไลน์แดนซ์ เพื่อสุขภาพ ทม.บ้านบึง	50,000	50,000	50,000	50,000	จำนวน 1 ครั้ง/ปี	ชมรมไลน์แดนซ์ เพื่อสุขภาพที่ดีขึ้น ของประชาชน ทม.บ้านบึง	กองการศึกษา

รายละเอียดโครงการพัฒนา  
แผนพัฒนาท้องถิ่น (พ.ศ.2566-2570)  
เทศบาลเมืองบ้านโป่ง

- ก. ยุทธศาสตร์ชาติ 20 ปี ยุทธศาสตร์ที่ 3 ด้านการพัฒนาและส่งเสริมศักยภาพทรัพยากรมนุษย์
- ข. แผนพัฒนาเศรษฐกิจและสังคมแห่งชาติ ฉบับที่ 13 หมวดภายใต้ 12 ไทยมีกำลังคนสมรรถนะสูง มุ่งเรียนรู้อย่างต่อเนื่อง ตอบโจทย์การพัฒนาแห่งอนาคต
- ค. Sustainable Development Goals: SDGs เป้าหมายที่ 3 สร้างหลักประกันว่าทุกคนมีชีวิตที่มีสุขภาพดีและส่งเสริมสวัสดิภาพสำหรับทุกคนในทุกวัย
- ง. ยุทธศาสตร์จังหวัดชลบุรี ประเด็นการพัฒนาที่ 5 สร้างสรรค์สังคมให้มั่นคงคุณภาพและยั่งยืน
- จ. ยุทธศาสตร์การพัฒนาขององค์กรปกครองส่วนท้องถิ่นในจังหวัดชลบุรี 4.การพัฒนาคุณภาพชีวิตสู่เมืองนวัตกรรม น้อมนำเศรษฐกิจพอเพียง

2. ยุทธศาสตร์ด้านสังคมและการส่งเสริมคุณภาพชีวิต

กลยุทธ์ การพัฒนาการศึกษา การสาธารณสุข และสวัสดิการทางสังคม

2.12 แผนงานงบกลาง

ที่	โครงการ	วัตถุประสงค์	เป้าหมาย (ผลผลิตของโครงการ)	งบประมาณ					ตัวชี้วัด (KPI)	ผลที่คาดว่าจะได้รับ	หน่วยงาน รับผิดชอบ
				2566 (บาท)	2567 (บาท)	2568 (บาท)	2569 (บาท)	2570 (บาท)			
185	โครงการช่วยเหลือประชาชนในพื้นที่เทศบาลเมืองบ้านโป่ง	- เพื่อให้ความช่วยเหลือประชาชนที่ได้รับความช่วยเหลือหรือไม่สามารถช่วยเหลือตนเองได้ใน การดำรงชีพ - เพื่อสอดคล้องกับนโยบายรัฐบาลในการช่วยเหลือประชาชน	- ประชาชนในพื้นที่เทศบาลเมืองบ้านโป่ง ที่มาลงทะเบียนขอรับความช่วยเหลือ	100,000	100,000	100,000	100,000	100,000	จำนวนประชาชนที่มาลงทะเบียน	ประชาชนได้รับความช่วยเหลือตรงตามความต้องการอย่างมีประสิทธิภาพ	สำนักปลัดฯ (งานป้องกันฯ)
รวม			235 โครงการ	48,686,000	50,086,000	58,786,000	62,686,000	67,786,000			

แผนพัฒนาท้องถิ่น (พ.ศ.2566-2570)

เทศบาลเมืองบ้านบึง

- ก. ยุทธศาสตร์ชาติ 20 ปี ยุทธศาสตร์ที่ 1 ด้านความมั่นคง
  - ข. แผนพัฒนาเศรษฐกิจและสังคมแห่งชาติ ฉบับที่ 13 หมายเหตุที่ 8 ไทยมีพื้นที่และเมืองอัจฉริยะที่น่าอยู่ ปลอดภัย และเติบโตได้อย่างยั่งยืน
  - ค. Sustainable Development Goals: SDGs เป้าหมายที่ 11 ทำให้เมืองและการตั้งถิ่นฐานของมนุษย์มีความครอบคลุม ปลอดภัย มีภูมิทัศน์ทางานและยั่งยืน
  - ง. ยุทธศาสตร์จังหวัดชลบุรี ประเด็นการพัฒนาที่ 5 สร้างสรรค์สังคมใหม่คนเก่งมีคุณภาพและยั่งยืน
  - จ. ยุทธศาสตร์การพัฒนาขององค์กรปกครองส่วนท้องถิ่นในจังหวัดชลบุรี 7 ด้านความปลอดภัยในชีวิตและทรัพย์สิน
  - 3. ยุทธศาสตร์ด้านความเข้มแข็งของชุมชนและความปลอดภัยในชีวิตและทรัพย์สิน
- กลยุทธ์ การส่งเสริมกระบวนการมีส่วนร่วมของประชาชนและสร้างสังคมคุณภาพ

3.1 แผนงานงานบริหารงานทั่วไป

ที่	โครงการ	วัตถุประสงค์	เป้าหมาย (ผลผลิตของโครงการ)	งบประมาณ					ตัวชี้วัด (KPI)	ผลที่คาดว่าจะได้รับ	หน่วยงาน รับผิดชอบหลัก
				2566 (บาท)	2567 (บาท)	2568 (บาท)	2569 (บาท)	2570 (บาท)			
186	โครงการอุดหนุนสถานีตำรวจภูธรบ้านบึง	เพื่ออุดหนุนให้กับสถานีตำรวจภูธรบ้านบึงตามโครงการเสริมสร้างความมั่นคงปลอดภัยในชีวิตและทรัพย์สินประชาชน	(ผลผลิตของโครงการ)	300,000	300,000	300,000	300,000	300,000	อุดหนุนจำนวน 1 ครั้ง/ปี	ประชาชนในท้องถิ่นมีความเป็นอยู่อย่างปลอดภัย	สำนักปลัดฯ (งานบริหารงานทั่วไป)

แผนพัฒนาท้องถิ่น (พ.ศ.2566-2570)

เทศบาลเมืองบ้านปึง

- ก. ยุทธศาสตร์ชาติ 20 ปี ยุทธศาสตร์ที่ 1 ด้านความมั่นคง
  - ข. แผนพัฒนาเศรษฐกิจและสังคมแห่งชาติ ฉบับที่ 13 หมวดหมายที่ 8 ไทยมีพื้นที่และเมืองอัจฉริยะที่น่าอยู่ ปลอดภัย และเติบโตได้อย่างยั่งยืน
  - ค. Sustainable Development Goals: SDGs เป้าหมายที่ 11 ทำให้เมืองและการตั้งถิ่นฐานของมนุษย์มีความครอบคลุม ปลอดภัย มีภูมิทัศน์ทางานและยั่งยืน
  - ง. ยุทธศาสตร์จังหวัดชลบุรี ประเด็นการพัฒนาที่ 5 สร้างสรรค์สังคมใหม่มั่นคงมีคุณภาพและยั่งยืน
  - จ. ยุทธศาสตร์การพัฒนาขององค์กรปกครองส่วนท้องถิ่นในจังหวัดชลบุรี 7.ด้านความปลอดภัยในชีวิตและทรัพย์สิน
3. ยุทธศาสตร์ด้านความเข้มแข็งของชุมชนและความปลอดภัยในชีวิตและทรัพย์สิน
- กลยุทธ์ การส่งเสริมกระบวนการมีส่วนร่วมของประชาชนและสร้างสังคมคุณภาพ

3.2 แผนงานการรักษาค่าความสงบภายใน

ที่	โครงการ	วัตถุประสงค์	เป้าหมาย (ผลผลิตของโครงการ)	งบประมาณ					ตัวชี้วัด (KPI)	ผลที่คาดว่าจะ จะได้รับ	หน่วยงาน รับผิดชอบหลัก
				2566 (บาท)	2567 (บาท)	2568 (บาท)	2569 (บาท)	2570 (บาท)			
187	โครงการฝึกอบรมทบทวน อปพร. และทัศนศึกษา ดูงาน	เพื่อเสริมสร้างความรู้ ทักษะ และประสบการณ์ ให้กับ อปพร. ในการออกปฏิบัติ หน้าที่	(ผลผลิตของโครงการ) - จัดโครงการฝึกอบรมทบทวน อปพร. และทัศนศึกษาดูงาน ปีละ 1 ครั้ง	250,000	250,000	250,000	250,000	250,000	จำนวน 1 ครั้ง/ปี	อปพร.ปฏิบัติงานได้ อย่างมีประสิทธิภาพ และได้รับความ ปลอดภัย	สำนักปลัดฯ (งานป้องกันฯ)
188	โครงการอบรมการป้องกัน และบรรเทาสาธารณภัย เบื้องต้นให้กับสถานศึกษา	เพื่อให้นักเรียนในสถานศึกษา ได้มีความรู้ความเข้าใจ ในสถานการณ์ภัยและขั้นตอน การดับเพลิงเบื้องต้น	- จัดอบรมการป้องกัน และ บรรเทาสาธารณภัยเบื้องต้น ให้กับสถานศึกษา ปีละ 1 ครั้ง	80,000	80,000	80,000	80,000	80,000	จำนวน 1 ครั้ง/ปี	นักเรียนสามารถ ช่วยเหลือตนเองได้ ในเบื้องต้นเมื่อเกิด อัคคีภัย	สำนักปลัดฯ (งานป้องกันฯ)
189	โครงการฝึกซ้อมแผนป้องกัน และบรรเทาสาธารณภัย	เพื่อเสริมสร้างประสบการณ์ ให้กับเจ้าหน้าที่ในการออก ปฏิบัติหน้าที่	- ฝึกซ้อมแผนฯ ปีละ 1 ครั้ง	80,000	80,000	80,000	80,000	80,000	จำนวน 1 ครั้ง/ปี	เจ้าหน้าที่ได้ ประสบการณ์และ ความชำนาญในการ ปฏิบัติ	สำนักปลัดฯ (งานป้องกันฯ)

แผนพัฒนาท้องถิ่น (พ.ศ.2566-2570)

เทศบาลเมืองบ้านบึง

- ก. ยุทธศาสตร์ชาติ 20 ปี ยุทธศาสตร์ที่ 1 ด้านความมั่นคง
- ข. แผนพัฒนาเศรษฐกิจและสังคมแห่งชาติ ฉบับที่ 13 หมายเหตุที่ 8 ไทยมีพื้นที่และเมืองอัจฉริยะที่น่าอยู่ ปลอดภัย และเติบโตได้อย่างยั่งยืน
- ค. Sustainable Development Goals: SDGs เป้าหมายที่ 11 ทำให้เมืองและการตั้งถิ่นฐานของมนุษย์มีความครอบคลุม ปลอดภัย มีภูมิทัศน์ทางานและยั่งยืน
- ง. ยุทธศาสตร์จังหวัดชลบุรี ประเด็นการพัฒนาที่ 5 สร้างสรรค์สังคมใหม่คนเก่งมีคุณภาพและยั่งยืน
- จ. ยุทธศาสตร์การพัฒนาขององค์กรปกครองส่วนท้องถิ่นในจังหวัดชลบุรี 7.ด้านความปลอดภัยในชีวิตและทรัพย์สิน
- 3. ยุทธศาสตร์ด้านความเข้มแข็งของชุมชนและความปลอดภัยในชีวิตและทรัพย์สิน

กลยุทธ์ การส่งเสริมกระบวนการมีส่วนร่วมของประชาชนและสร้างสังคมคุณภาพ

3.2 แผนงานการรักษาสภาพภายใน

ที่	โครงการ	วัตถุประสงค์	เป้าหมาย (ผลผลิตของโครงการ)	งบประมาณ					ตัวชี้วัด (KPI)	ผลที่คาดว่าจะได้รับ	หน่วยงาน รับผิดชอบหลัก
				2566 (บาท)	2567 (บาท)	2568 (บาท)	2569 (บาท)	2570 (บาท)			
190	โครงการอุดหนุนตำรวจชุมชน	เพื่ออุดหนุนตำรวจชุมชน ให้มีการปฏิบัติหน้าที่ช่วย เหลือทางราชการได้อย่าง มีประสิทธิภาพ	- อุดหนุนปีละ 1 ครั้ง	70,000	70,000	70,000	70,000	70,000	จำนวน 1 ครั้ง/ปี	ตำรวจชุมชนมีขวัญ และกำลังใจในการ ปฏิบัติหน้าที่	สำนักปลัดฯ (งานป้องกัน)
191	โครงการอบรม อปพร. (หลักสูตรจัดตั้ง)	เพื่อให้สมาชิกอปพร. จำนวนเพิ่มขึ้น	- จัดอบรมอปพร. (หลักสูตรจัดตั้ง) 1 ครั้ง จำนวน 30 คน	-	250,000	-	-	-	จำนวน 1 ครั้ง 30 คน	จำนวนสมาชิก อปพร. เพิ่มขึ้นสามารถช่วย เหลือทางราชการ และเป็นกำลังเสริม ป้องกันและบรรเทา ในกาสาธารณสุข	สำนักปลัดฯ (งานป้องกันฯ)

รายละเอียดโครงการพัฒนา  
แผนพัฒนาท้องถิ่น (พ.ศ.2566-2570)  
เทศบาลเมืองบ้านบึง

- ก. ยุทธศาสตร์ชาติ 20 ปี ยุทธศาสตร์ที่ 1 ด้านความมั่นคง
- ข. แผนพัฒนาเศรษฐกิจและสังคมแห่งชาติ ฉบับที่ 13 หมวดขยายที่ 8 ไทยมีพื้นที่และเมืองอัจฉริยะที่น่าอยู่ ปลอดภัย และเติบโตได้อย่างยั่งยืน
- ค. Sustainable Development Goals: SDGs เป้าหมายที่ 11 ทำให้เมืองและการตั้งถิ่นฐานของมนุษย์มีความครอบคลุม ปลอดภัย มีภูมิทัศน์และยั่งยืน
- ง. ยุทธศาสตร์จังหวัดชลบุรี ประเด็นการพัฒนาที่ 5 สร้างสรรค์สังคมใหม่มั่นคงมีคุณภาพและยั่งยืน
- จ. ยุทธศาสตร์การพัฒนาขององค์กรปกครองส่วนท้องถิ่นในจังหวัดชลบุรี 7. ด้านความปลอดภัยในชีวิตและทรัพย์สิน
3. ยุทธศาสตร์ด้านความเข้มแข็งของชุมชนและความปลอดภัยในชีวิตและทรัพย์สิน
- กลยุทธ์ การส่งเสริมกระบวนการมีส่วนร่วมของประชาชนและสร้างสังคมคุณภาพ

## 3.4 แผนงานสาธารณสุข

ที่	โครงการ	วัตถุประสงค์	เป้าหมาย (ผลผลิตของโครงการ)	งบประมาณ					ตัวชี้วัด (KPI)	ผลที่คาดว่าจะได้รับ	หน่วยงาน รับผิดชอบหลัก
				2566 (บาท)	2567 (บาท)	2568 (บาท)	2569 (บาท)	2570 (บาท)			
192	โครงการรณรงค์ป้องกันและแก้ไขปัญหายาเสพติด (ค่ายเยาวชน)	เพื่อให้เกิดความรู้ความเข้าใจและตระหนักรู้ถึงโทษภัยยาเสพติด	- นักเรียนในสถานศึกษา จำนวน 100 คน	50,000	50,000	50,000	50,000	50,000	จำนวน 100 คน/ปี	นักเรียนในสถานศึกษา มีความรู้ความเข้าใจ และร่วมกันเฝ้าระวัง ปัญหายาเสพติด	กองสาธารณสุข (งานศูนย์ฯ)
193	โครงการเงินอุดหนุนเพื่อเพิ่มศักยภาพในการป้องกันและแก้ไขปัญหาเสพติดของทั้งปวง	เพื่อให้การดำเนินการขับเคลื่อนงานยาเสพติดของจังหวัดชลบุรี เป็นไปตามแนวทางยุทธศาสตร์ที่รัฐบาลกำหนด	- อุดหนุนงบประมาณที่ทำการปกครองจังหวัดชลบุรี โดย คอ.ปส.จ.บ.  - ยุทธศาสตร์ที่ 5 ยุทธศาสตร์การป้องกันและแก้ไขปัญหายาเสพติดของทั้งปวง	130,000	130,000	130,000	130,000	130,000	จำนวน 1 ครั้ง/ปี	การขับเคลื่อนงาน ยาเสพติดของจังหวัด ชลบุรี เกิดสัมฤทธิ์ ผลและเกิดความ ต่อเนื่อง	กองสาธารณสุข (งานศูนย์ฯ)

รายละเอียดโครงการพัฒนา  
แผนพัฒนาท้องถิ่น (พ.ศ.2566-2570)  
เทศบาลเมืองบ้านบึง

- ก. ยุทธศาสตร์ชาติ 20 ปี ยุทธศาสตร์ที่ 1 ด้านความมั่นคง
- ข. แผนพัฒนาเศรษฐกิจและสังคมแห่งชาติ ฉบับที่ 13 หมวดหมายที่ 8 ไทยมีพื้นที่และเมืองอัจฉริยะที่น่าอยู่ ปลอดภัย และเติบโตได้อย่างยั่งยืน
- ค. Sustainable Development Goals: SDGs เป้าหมายที่ 11 ทำให้เมืองและการตั้งถิ่นฐานของมนุษย์มีความครอบคลุม ปลอดภัย มีภูมิทัศน์ทางานและยั่งยืน
- ง. ยุทธศาสตร์จังหวัดชลบุรี ประเด็นการพัฒนาที่ 5 สร้างสรรค์สังคมใหม่คนเก่งมีคุณภาพและยั่งยืน
- จ. ยุทธศาสตร์การพัฒนาขององค์กรปกครองส่วนท้องถิ่นในจังหวัดชลบุรี 7. ด้านความปลอดภัยในชีวิตและทรัพย์สิน
3. ยุทธศาสตร์ด้านความเข้มแข็งของชุมชนและความปลอดภัยในชีวิตและทรัพย์สิน
- กลยุทธ์ การส่งเสริมกระบวนการมีส่วนร่วมของประชาชนและสร้างสังคมคุณภาพ

## 3.4 แผนงานสาธารณสุข

ที่	โครงการ	วัตถุประสงค์	เป้าหมาย (ผลผลิตของโครงการ)	งบประมาณ					ตัวชี้วัด (KPI)	ผลที่คาดว่าจะได้รับ	หน่วยงาน รับผิดชอบหลัก
				2566 (บาท)	2567 (บาท)	2568 (บาท)	2569 (บาท)	2570 (บาท)			
194	โครงการเงินอุดหนุน สำหรับศูนย์คัดกรอง และศูนย์ฟื้นฟูสภาพ ทางสังคม (ยาเสพติด)	เพื่อสนับสนุนให้มีการ คัดกรองผู้เสพ/ผู้เสพ ยาเสพติดให้เข้าบำบัด รักษา และดำเนินงาน ฟื้นฟูสภาพทางสังคม ด้านอาชีพ การศึกษา การติดตามปัญหา สุขภาพ และการ สงเคราะห์อื่นๆ	- ผู้เสพ/ผู้เสพยาเสพติด จำนวน 100 คน	1,603,600	1,603,600	1,603,600	1,603,600	1,603,600	จำนวน 100 คน	ผู้เสพ/ผู้เสพยาเสพติด ได้ รับการคัดกรองและ ผ่านการฟื้นฟูสภาพ ทางสังคม ด้านอาชีพ การศึกษา การติดตาม ปัญหาสุขภาพ และ การสงเคราะห์อื่นๆ	กองสาธารณสุขฯ (งานศูนย์ฯ)

รายละเอียดโครงการพัฒนา  
แผนพัฒนาท้องถิ่น (พ.ศ.2566-2570)  
เทศบาลเมืองบ้านบึง

- ก. ยุทธศาสตร์ชาติ 20 ปี ยุทธศาสตร์ที่ 1 ด้านความมั่นคง
- ข. แผนพัฒนาเศรษฐกิจและสังคมแห่งชาติ ฉบับที่ 13 หมวดภายใต้ 8 ไทยมีพื้นที่และเมืองอัจฉริยะที่นำอยู่ ปลดปล่อย และเติบโตได้อย่างยั่งยืน
- ค. Sustainable Development Goals: SDGs เป้าหมายที่ 11 ทำให้เมืองและการตั้งถิ่นฐานของมนุษย์มีความครอบคลุม ปลดปล่อย มีภูมิทัศน์ทางานและยั่งยืน
- ง. ยุทธศาสตร์จังหวัดชลบุรี ประเด็นการพัฒนาที่ 5 สร้างสรรค์สังคมใหม่มั่นคงมีคุณภาพและยั่งยืน
- จ. ยุทธศาสตร์การพัฒนาขององค์กรปกครองส่วนท้องถิ่นในจังหวัดชลบุรีที่ 4. การพัฒนาคุณภาพชีวิตผู้สูงอายุและวัยทำงาน
3. ยุทธศาสตร์ด้านความเข้มแข็งของชุมชนและความปลอดภัยในชีวิตและทรัพย์สิน
- กลยุทธ์ การส่งเสริมกระบวนการมีส่วนร่วมของประชาชนและสร้างสังคมคุณภาพ
- 3.7 แผนงานสร้างความเข้มแข็งของชุมชน

ที่	โครงการ	วัตถุประสงค์	เป้าหมาย (ผลผลิตของโครงการ)	งบประมาณ					ตัวชี้วัด (KPI)	ผลที่คาดว่าจะ ได้รับ	หน่วยงาน รับผิดชอบหลัก
				2566 (บาท)	2567 (บาท)	2568 (บาท)	2569 (บาท)	2570 (บาท)			
195	โครงการประชุมสภาเด็กและเยาวชนเทศบาลเมืองบ้านบึง	เพื่อเป็นการส่งเสริมสนับสนุนให้มีการประชุมปรึกษาหารือร่วมคิดเสนอแนะปรับปรุงแนวทางในการปฏิบัติงานและมีบทบาทหน้าที่ภารกิจให้สามารถขับเคลื่อนการทำงานด้านเด็กและเยาวชนในท้องถิ่นให้ดีขึ้น	- จัดประชุมสภาเด็กและเยาวชนเทศบาลเมืองบ้านบึง จำนวน 4 ครั้ง	10,000	10,000	10,000	10,000	10,000	จัดประชุมจำนวน 4 ครั้ง/ปี	สภาเด็กและเยาวชน มีเวทีในการเสนอแนะหรือร่วมคิดแนวทางในการปฏิบัติงานด้านเด็กและเยาวชนรวมทั้งมีบทบาทหน้าที่ในการขับเคลื่อนการทำงานด้านเด็กและเยาวชนในท้องถิ่น	กองสวัสดิการฯ (ฝ่ายส่งเสริมฯ)



รายละเอียดโครงการพัฒนา  
แผนพัฒนาท้องถิ่น (พ.ศ.2566-2570)  
เทศบาลเมืองบ้านบึง

- ก. ยุทธศาสตร์ชาติ 20 ปี ยุทธศาสตร์ที่ 1 ด้านความมั่นคง
  - ข. แผนพัฒนาเศรษฐกิจและสังคมแห่งชาติ ฉบับที่ 13 หมวดขยายที่ 8 ไทยมีพื้นที่และเมืองอัจฉริยะที่น่าอยู่ ปลอดภัย และเติบโตได้อย่างยั่งยืน
  - ค. Sustainable Development Goals: SDGs เป้าหมายที่ 11 ทำให้เมืองและการตั้งถิ่นฐานของมนุษย์มีความครอบคลุม ปลอดภัย มีภูมิทัศน์ทางานและยั่งยืน
  - ง. ยุทธศาสตร์จังหวัดชลบุรี ประเด็นการพัฒนาที่ 5 สร้างสรรค์สังคมใหม่มั่นคงมีคุณภาพและยั่งยืน
  - จ. ยุทธศาสตร์การพัฒนาขององค์กรปกครองส่วนท้องถิ่นในจังหวัดชลบุรีที่ 4. การพัฒนาคุณภาพชีวิตผู้เมืองนวัตกรรมน้อมนำเศรษฐกิจพอเพียง
3. ยุทธศาสตร์ด้านความเข้มแข็งของชุมชนและความปลอดภัยในชีวิตและทรัพย์สิน
- กลยุทธ์ การส่งเสริมกระบวนการมีส่วนร่วมของประชาชนและสร้างสังคมคุณภาพ
- 3.7 แผนงานสร้างความเข้มแข็งของชุมชน

ที่	โครงการ	วัตถุประสงค์	เป้าหมาย (ผลผลิตของโครงการ)	งบประมาณ					ตัวชี้วัด (KPI)	ผลที่คาดว่าจะได้รับ	หน่วยงาน รับผิดชอบหลัก
				2566 (บาท)	2567 (บาท)	2568 (บาท)	2569 (บาท)	2570 (บาท)			
196	โครงการประชุมเชิงปฏิบัติ การคณะกรรมการพัฒนา สตรีท้องถิ่นและสมาชิก และคณะทำงานศูนย์ พัฒนาครอบครัวในชุมชน	เพื่อเป็นการส่งเสริมให้มี การประชุมปรึกษาหารือ เสนอแนะแนวทางการ ปฏิบัติงานตลอดจนบทบาท หน้าที่ คุณภาพชีวิตของ สตรีในสถานการณ์ปัจจุบัน	- จัดประชุม จำนวน 6 ครั้ง	50,000	50,000	50,000	50,000	50,000	จำนวน 6 ครั้ง/ปี	กรรมการฯ กลุ่มชมรม และเครือข่ายมีการ พัฒนาศักยภาพมาก ขึ้น	กองสวัสดิการฯ (ฝ่ายส่งเสริม)
197	โครงการอบรมพัฒนา ศักยภาพ และทัศนศึกษา ดูงาน คณะกรรมการชุมชน กลุ่ม ชมรม และ เครือข่ายต่างๆ	เพื่อส่งเสริมทักษะและ ประสบการณ์ที่เกี่ยวข้องกับ การพัฒนา และเปิดโลก ทัศน์มุมมองแนวคิดต่างๆ รวมทั้งบทบาทหน้าที่	- จัดอบรมและทัศนศึกษา ดูงาน จำนวน 1 ครั้ง	2,200,000	2,200,000	2,200,000	2,200,000	2,200,000	จำนวน 1 ครั้ง/ปี	กรรมการฯ กลุ่ม ชมรมและเครือข่าย มีการพัฒนาศักยภาพ มากขึ้น	กองสวัสดิการฯ (งานพัฒนา)

รายละเอียดโครงการพัฒนา  
แผนพัฒนาท้องถิ่น (พ.ศ.2566-2570)  
เทศบาลเมืองบ้านบึง

- ก. ยุทธศาสตร์ชาติ 20 ปี ยุทธศาสตร์ที่ 1 ด้านความมั่นคง
  - ข. แผนพัฒนาเศรษฐกิจและสังคมแห่งชาติ ฉบับที่ 13 หมวดขยายที่ 8 ไทยมีพื้นที่และเมืองอัจฉริยะที่นำอยู่ พลอดภัย และเติบโตได้อย่างยั่งยืน
  - ค. Sustainable Development Goals: SDGs เป้าหมายที่ 11 ทำให้เมืองและการตั้งถิ่นฐานของมนุษย์มีความครอบคลุม พลอดภัย มีภูมิทัศน์ทางานและยั่งยืน
  - ง. ยุทธศาสตร์จังหวัดชลบุรี ประเด็นการพัฒนาที่ 5 สร้างสรรค์สังคมใหม่คนเก่งมีคุณภาพและยั่งยืน
  - จ. ยุทธศาสตร์การพัฒนาขององค์กรปกครองส่วนท้องถิ่นในจังหวัดชลบุรีที่ 4. การพัฒนาคุณภาพชีวิตผู้เมืองนวัตกรรมนำเศรษฐกิจพอเพียง
3. ยุทธศาสตร์ด้านความเข้มแข็งของชุมชนและความปลอดภัยในชีวิตและทรัพย์สิน
- กลยุทธ์ การส่งเสริมกระบวนการมีส่วนร่วมของประชาชนและสร้างสังคมคุณภาพ
- 3.7 แผนงานสร้างความเข้มแข็งของชุมชน

ที่	โครงการ	วัตถุประสงค์	เป้าหมาย (ผลผลิตของโครงการ)	งบประมาณ					ตัวชี้วัด (KPI)	ผลที่คาดว่าจะได้รับ	หน่วยงาน รับผิดชอบหลัก
				2566 (บาท)	2567 (บาท)	2568 (บาท)	2569 (บาท)	2570 (บาท)			
198	โครงการอบรมพัฒนาศักยภาพและทัศนศึกษาบุคลากร กลุ่มพัฒนาสตรีท้องถิ่นและศูนย์พัฒนาครอบครัวในชุมชน	เพื่อเพิ่มพูนความรู้ทักษะแนวทางในการปฏิบัติงานและเปิดโลกทัศน์มุมมองแนวคิดในการส่งเสริมบทบาทการพัฒนากลุ่มฯ	- จัดอบรมและทัศนศึกษา ดูงาน จำนวน 1 ครั้ง	600,000	600,000	600,000	600,000	600,000	จำนวน 1 ครั้ง/ปี	กลุ่มพัฒนาสตรีและศูนย์พัฒนาครอบครัวในชุมชนมีทักษะและประสบการณ์เกี่ยวกับการพัฒนาชุมชน	กองสวัสดิการฯ (ฝ่ายส่งเสริม)
199	โครงการพลังสตรีวันสตรีสากล	เพื่อให้เกิดองค์การสตรีที่เข้มแข็ง การรวมพลังที่แสดงถึงความพร้อมในการทำงานร่วมกันและสร้างบทบาทการพัฒนากลุ่มฯ สังคมแห่งความเสมอภาค	- จัดโครงการพลังสตรี วันสตรีสากล จำนวน 1 ครั้ง	100,000	100,000	100,000	100,000	100,000	จำนวน 1 ครั้ง/ปี	สตรีมีความเข้มแข็งและมีมีการทำกิจกรรมที่เป็นประโยชน์ต่อสังคม กับการพัฒนาชุมชน	กองสวัสดิการฯ (งานส่งเสริม)

รายละเอียดโครงการพัฒนา  
แผนพัฒนาท้องถิ่น (พ.ศ.2566-2570)  
เทศบาลเมืองบ้านบึง

- ก. ยุทธศาสตร์ชาติ 20 ปี ยุทธศาสตร์ที่ 1 ด้านความมั่นคง
- ข. แผนพัฒนาเศรษฐกิจและสังคมแห่งชาติ ฉบับที่ 13 หมวดหมายที่ 8 ไทยมีพื้นที่และเมืองอัจฉริยะที่ก้าวหน้าอยู่ ปลอดภัย และเติบโตได้อย่างยั่งยืน
- ค. Sustainable Development Goals: SDGs เป้าหมายที่ 11 ทำให้เมืองและกาตั้งถิ่นฐานของมนุษย์มีความครอบคลุม ปลอดภัย มีภูมิต้านทานและยั่งยืน
- ง. ยุทธศาสตร์จังหวัดชลบุรี ประเด็นการพัฒนาที่ 5 สร้างสรรค์สังคมใหม่คนเก่งมีคุณภาพและยั่งยืน
- จ. ยุทธศาสตร์การพัฒนาขององค์กรปกครองส่วนท้องถิ่นในจังหวัดชลบุรีที่ 4. การพัฒนาคุณภาพชีวิตสู่เมืองนวัตกรรมนำเศรษฐกิจพอเพียง
- 3. ยุทธศาสตร์ด้านความเข้มแข็งของชุมชนและความปลอดภัยในชีวิตและทรัพย์สิน
- กลยุทธ์ การส่งเสริมกระบวนการมีส่วนร่วมของประชาชนและสร้างสังคมคุณภาพ

3.7 แผนงานสร้างความเข้มแข็งของชุมชน

ที่	โครงการ	วัตถุประสงค์	เป้าหมาย (ผลผลิตของโครงการ)	งบประมาณ					ตัวชี้วัด (KPI)	ผลที่คาดว่าจะได้รับ	หน่วยงานรับผิดชอบหลัก
				2566 (บาท)	2567 (บาท)	2568 (บาท)	2569 (บาท)	2570 (บาท)			
200	โครงการ " ขวัญใจชุมชน คนบ้านบึง "	เพื่อเป็นการสนับสนุน และเป็นการสร้างขวัญ กำลังใจแก่ชุมชน คณะกรรมการเครือข่าย ต่างๆในเขตเทศบาลฯ	- คณะกรรมการชุมชน และ ประธานชุมชน กลุ่ม เครือข่ายต่างๆ เข้าร่วม กิจกรรมของเทศบาลตาม เกณฑ์ที่กำหนด	50,000	50,000	50,000	50,000	50,000	คณะกรรมการฯ ชุมชน เครือข่ายต่างๆ มีขวัญและกำลังใจ และมีกิจกรรมพัฒนา ชุมชนของตนเอง	กองสวัสดิการฯ (งานพัฒนาฯ)	
201	โครงการประชุมเวที ประชาคมเมืองบ้านบึง	- เพื่อรับฟังปัญหา ข้อเสนอแนะและความคิดเห็นของ คณะกรรมการชุมชน กลุ่ม ชุมชนและเครือข่ายต่างๆ - เพื่อส่งเสริมบทบาท และ สนับสนุนการดำเนินงาน ของคณะกรรมการชุมชน กลุ่มชุมชน และเครือข่ายใน การพัฒนาที่ร่วมกับท้องถิ่น	- คณะกรรมการชุมชน กลุ่ม ชุมชนและเครือข่ายต่างๆ - คณะผู้บริหาร สมาชิกสภา เทศบาล พนักงานเทศบาล และพนักงานจ้าง รวมจำนวน 180 คน	100,000	100,000	100,000	100,000	100,000	จำนวนครั้ง ที่จัดกิจกรรม ร่วมกับคณะกรรมการ ชุมชน กลุ่ม ชุมชน และเครือข่ายต่างๆ ได้รับฟัง/ เสนอปัญหา ความต้องการ ความ คิดเห็นและมีส่วนร่วม ในการพัฒนาท้องถิ่น	กองสวัสดิการฯ	
รวม			75 โครงการ	4,070,000	5,923,600	5,673,600	5,673,600	5,673,600			

- ก. ยุทธศาสตร์ชาติ 20 ปี ยุทธศาสตร์ที่ 2 ด้านการสร้างความสามารถในการแข่งขัน
- ข. แผนพัฒนาเศรษฐกิจและสังคมแห่งชาติ ฉบับที่ 13 หมายเหตุที่ 2 ไทยเป็นจุดหมายของการท่องเที่ยวที่เน้นคุณภาพและความยั่งยืน
- ค. Sustainable Development Goals: SDGs เป้าหมายที่ 8 ส่งเสริมการเติบโตทางเศรษฐกิจที่ต่อเนื่อง ครอบคลุม และยั่งยืน การจ้างงานเต็มที่มีผลิตภาพ และการมีงานที่เหมาะสมสำหรับทุกคน
- ง. ยุทธศาสตร์จังหวัดชลบุรี ประเด็นการพัฒนาที่ 2 ยกระดับให้เป็นจังหวัดท่องเที่ยวที่มีคุณภาพระดับนานาชาติ
- จ. ยุทธศาสตร์การพัฒนาระบบโครงสร้างพื้นฐานของจังหวัดชลบุรีที่ 2. การส่งเสริมวัฒนธรรม และการท่องเที่ยวสู่วิถีชีวิตวิถีใหม่
4. ยุทธศาสตร์ด้านเศรษฐกิจและการท่องเที่ยว

กลยุทธ์ การส่งเสริมอาชีพ สินค้า และการท่องเที่ยวของท้องถิ่น

4.1 แผนงานบริหารงานทั่วไป

ที่	โครงการ	วัตถุประสงค์	เป้าหมาย (ผลผลิตของโครงการ)	งบประมาณ				ตัวชี้วัด (KPI)	ผลที่คาดว่าจะได้รับ	หน่วยงาน รับผิดชอบหลัก	
				2566 (บาท)	2567 (บาท)	2568 (บาท)	2569 (บาท)				2570 (บาท)
202	โครงการฝึกอบรมดิจิทัลเพื่อเศรษฐกิจและสังคม	- เพื่อส่งเสริมความรู้ด้านดิจิทัลให้แก่ประชาชน - เพื่อสนับสนุนการใช้ดิจิทัลที่มีประโยชน์ต่อการดำรงชีวิต การทำงานและอาชีพ	- อบรมให้ความรู้ด้านดิจิทัลแก่ประชาชน 1 ครั้ง/ปี	50,000	50,000	50,000	50,000	50,000	1 ครั้ง/ปี	ประชาชนมีความรู้ความเข้าใจด้านดิจิทัล และสามารถนำไปใช้ประโยชน์ต่อการดำรงชีวิต การทำงานและอาชีพได้	กองยุทธศาสตร์ฯ

- ก. ยุทธศาสตร์ชาติ 20 ปี ยุทธศาสตร์ที่ 2 ด้านการสร้างความสามารถในการแข่งขัน
- ข. แผนพัฒนาเศรษฐกิจและสังคมแห่งชาติ ฉบับที่ 13 หมายเหตุที่ 2 ไทยเป็นจุดหมายของการท่องเที่ยวที่เน้นคุณภาพและความยั่งยืน
- ค. Sustainable Development Goals: SDGs เป้าหมายที่ 8 ส่งเสริมการเติบโตทางเศรษฐกิจที่ต่อเนื่อง ครอบคลุม และยั่งยืน การจ้างงานเต็มที่มีผลิตภาพ และการมีงานที่เหมาะสมสำหรับทุกคน
- ง. ยุทธศาสตร์จังหวัดชลบุรี ประเด็นการพัฒนาที่ 2 ยกระดับให้เป็นจังหวัดท่องเที่ยวที่มีคุณภาพระดับนานาชาติ
- จ. ยุทธศาสตร์การพัฒนาขององค์กรปกครองส่วนท้องถิ่นในจังหวัดชลบุรีที่ 2. การส่งเสริมวัฒนธรรม และการท่องเที่ยวสู่วิถีชีวิตวิถีใหม่
4. ยุทธศาสตร์ด้านเศรษฐกิจและการท่องเที่ยว

## กลยุทธ์ การส่งเสริมอาชีพ สินค้า และการท่องเที่ยวของท้องถิ่น

## 4.1 แผนงานบริหารงานทั่วไป

ที่	โครงการ	วัตถุประสงค์	เป้าหมาย (ผลผลิตของโครงการ)	งบประมาณ					ตัวชี้วัด (KPI)	ผลที่คาดว่าจะได้รับ	หน่วยงาน รับผิดชอบหลัก
				2566 (บาท)	2567 (บาท)	2568 (บาท)	2569 (บาท)	2570 (บาท)			
203	โครงการอบรมและ ทัศนศึกษาดูงาน เสริมสวย-แต่งผม	เพื่อให้ผู้ประกอบการอาชีพ ช่างเสริมสวย-แต่งผม มีความรู้ความเข้าใจและ ฝึกทักษะการบริหารจัดการ ได้อย่างมีประสิทธิภาพ	- จัดอบรมและศึกษาดูงาน ผู้ประกอบการอาชีพช่างเสริมสวย จำนวน 60 คน	100,000 (บาท)	100,000 (บาท)	100,000 (บาท)	100,000 (บาท)	100,000 (บาท)	ผู้ประกอบการมี ความรู้ความเข้าใจ สามารถนำไป ปฏิบัติได้อย่าง ถูกต้อง	กองสาธารณสุข (งานสุขาภิบาล)	
204	โครงการอบรมและ ทัศนศึกษาดูงาน ผู้ประกอบการอาชีพ ผู้จำหน่ายอาหาร	- เพื่อให้ผู้ประกอบการอาชีพ ผู้จำหน่ายอาหารมีความรู้ ความเข้าใจในเรื่องเกี่ยวกับ สุขาภิบาลอาหาร - เพื่อพัฒนาศักยภาพ ผู้ประกอบการอาชีพจำหน่าย อาหารตลอดจนสร้างขวัญ และกำลังใจ	- จัดอบรมและศึกษาดูงาน ผู้ประกอบการอาชีพผู้จำหน่าย อาหาร จำนวน 100 คน	400,000 (บาท)	400,000 (บาท)	400,000 (บาท)	400,000 (บาท)	400,000 (บาท)	ผู้ประกอบการอาชีพ ผู้จำหน่ายอาหาร นำความรู้ที่ได้ไป ปรับปรุงร้านของตน เองให้ได้มาตรฐาน	กองสาธารณสุข (งานสุขาภิบาล)	

แผนพัฒนาท้องถิ่น (พ.ศ.2566-2570)

เทศบาลเมืองบ้านบึง

- ก. ยุทธศาสตร์ชาติ 20 ปี ยุทธศาสตร์ที่ 2 ด้านการสร้างความสามารถในการแข่งขัน
  - ข. แผนพัฒนาเศรษฐกิจและสังคมแห่งชาติ ฉบับที่ 13 หมวดหมายที่ 2 ไทยเป็นจุดหมายของการท่องเที่ยวที่เน้นคุณภาพและความยั่งยืน
  - ค. Sustainable Development Goals: SDGs เป้าหมายที่ 8 ส่งเสริมการเติบโตทางเศรษฐกิจที่ต่อเนื่อง ครอบคลุม และยั่งยืน การจ้างงานเต็มที่มีผลิตภาพ และการมีงานที่เหมาะสมสำหรับทุกคน
  - ง. ยุทธศาสตร์จังหวัดชลบุรี ประเด็นการพัฒนาที่ 2 ยกระดับให้เป็นจังหวัดท่องเที่ยวที่มีคุณภาพระดับนานาชาติ
  - จ. ยุทธศาสตร์การพัฒนาระบบโครงสร้างพื้นฐานของจังหวัดชลบุรีที่ 2. การส่งเสริมวัฒนธรรม และการท่องเที่ยวสู่วิถีชีวิตวิถีใหม่
4. ยุทธศาสตร์ด้านเศรษฐกิจและการท่องเที่ยว
- กลยุทธ์ การส่งเสริมอาชีพ ลีนค้า และการท่องเที่ยวของท้องถิ่น

4.1 แผนงานบริหารงานทั่วไป

ที่	โครงการ	วัตถุประสงค์	เป้าหมาย (ผลผลิตของโครงการ)	งบประมาณ					ตัวชี้วัด (KPI)	ผลที่คาดว่าจะได้รับ	หน่วยงาน รับผิดชอบหลัก
				2566 (บาท)	2567 (บาท)	2568 (บาท)	2569 (บาท)	2570 (บาท)			
205	โครงการอบรมและ ทัศนศึกษาดูงาน ผู้ประกอบการอาชีพ ธุรกิจทั่วไป	- เพื่อให้ผู้ประกอบการอาชีพ มีการแลกเปลี่ยนความคิด เห็นและประสบการณ์ - เพิ่มศักยภาพและสร้าง ขวัญกำลังใจ	- จัดอบรมและศึกษาดูงาน ผู้ประกอบการอาชีพ จำนวน 100 คน	100,000	100,000	100,000	100,000	100,000	จำนวน 100 คน	ผู้ประกอบการอาชีพ ธุรกิจทั่วไปมีความรู้ ประสบการณ์ และ ยกระดับมาตรฐาน บริการที่ดี	กองสาธารณสุข (งานสุขาภิบาล)

- ก. ยุทธศาสตร์ชาติ 20 ปี ยุทธศาสตร์ที่ 2 ด้านการสร้างความสามารถในการแข่งขัน
- ข. แผนพัฒนาเศรษฐกิจและสังคมแห่งชาติ ฉบับที่ 13 หมวดความที่ 2 ไทยเป็นจุดหมายของการท่องเที่ยวที่เน้นคุณภาพและความยั่งยืน
- ค. Sustainable Development Goals: SDGs เป้าหมายที่ 8 ส่งเสริมการเติบโตทางเศรษฐกิจที่ต่อเนื่อง ครอบคลุม และยั่งยืน การจ้างงานเต็มที่มีคุณภาพ และการมีงานที่เหมาะสมสำหรับทุกคน
- ง. ยุทธศาสตร์จังหวัดชลบุรี ประเด็นการพัฒนาที่ 2 ยกระดับให้เป็นจังหวัดท่องเที่ยวที่มีคุณภาพระดับนานาชาติ
- จ. ยุทธศาสตร์การพัฒนาระบบโครงสร้างพื้นฐานของจังหวัดชลบุรีที่ 2. การส่งเสริมวัฒนธรรม และการท่องเที่ยวสู่วัฒนธรรมวิถีใหม่
4. ยุทธศาสตร์ด้านเศรษฐกิจและการท่องเที่ยว

กลยุทธ์ การส่งเสริมอาชีพ สินค้า และการท่องเที่ยวของท้องถิ่น

4.7 แผนงานสร้างความเข้มแข็งของชุมชน

ที่	โครงการ	วัตถุประสงค์	เป้าหมาย (ผลผลิตของโครงการ)	งบประมาณ					ตัวชี้วัด (KPI)	ผลที่คาดว่าจะ ได้รับ	หน่วยงาน รับผิดชอบหลัก
				2566 (บาท)	2567 (บาท)	2568 (บาท)	2569 (บาท)	2570 (บาท)			
206	โครงการส่งเสริมเศรษฐกิจ พอเพียงในชุมชน	เพื่อส่งเสริมให้ชุมชน ดำเนินการตามแนวปรัชญา เศรษฐกิจพอเพียง	จัดโครงการส่งเสริมเศรษฐกิจ พอเพียง จำนวน 1 ครั้ง	40,000	40,000	40,000	40,000	40,000	จำนวน 1 ครั้ง/ปี	ชุมชนมีรายได้เพิ่ม มากขึ้นสามารถ ชีวิตได้อย่างพอเพียง และยั่งยืน	กองสวัสดิการ (งานส่งเสริมฯ)
207	โครงการส่งเสริมอาชีพ ระยะสั้น	เพื่อเสริมให้ประชาชน มีอาชีพและรายได้ พอเพียงต่อการยังชีพ	โครงการจัดกิจกรรม ไม่น้อยกว่า 2 กิจกรรม	200,000	200,000	200,000	200,000	200,000	จำนวนไม่น้อย กว่า 3 กิจกรรม	ประชาชนมีอาชีพ สร้างรายได้ให้แก่ ครอบครัว	กองสวัสดิการ

รายละเอียดโครงการพัฒนา  
แผนพัฒนาท้องถิ่น (พ.ศ.2566-2570)  
เทศบาลเมืองบ้านบึง

แบบ ผ.02

- ก. ยุทธศาสตร์ชาติ 20 ปี ยุทธศาสตร์ที่ 2 ด้านการสร้างความสามารถในการแข่งขัน
- ข. แผนพัฒนาเศรษฐกิจและสังคมแห่งชาติ ฉบับที่ 13 หมายความว่า 2 ไทยเป็นจุดหมายของการท่องเที่ยวที่เน้นคุณภาพและความยั่งยืน
- ค. Sustainable Development Goals: SDGs เป้าหมายที่ 8 ส่งเสริมการเติบโตทางเศรษฐกิจที่ต่อเนื่อง ครอบคลุม และยั่งยืน การจ้างงานเต็มที่มีผลิตภาพ และการมีงานที่เหมาะสมสำหรับทุกคน
- ง. ยุทธศาสตร์จังหวัดชลบุรี ประเด็นการพัฒนาที่ 2 ยกระดับให้เป็นจังหวัดท่องเที่ยวที่มีคุณภาพระดับนานาชาติ
- จ. ยุทธศาสตร์การพัฒนาขององค์กรปกครองส่วนท้องถิ่นในจังหวัดชลบุรีที่ 2. การส่งเสริมวัฒนธรรม และการท่องเที่ยวสู่นวัตกรรมวิถีใหม่
4. ยุทธศาสตร์ด้านเศรษฐกิจและการท่องเที่ยว

กลยุทธ์ การส่งเสริมอาชีพ ลินค้า และการท่องเที่ยวของท้องถิ่น

4.11 แผนงานการพาณิชย์

ที่	โครงการ	วัตถุประสงค์	เป้าหมาย (ผลผลิตของโครงการ)	งบประมาณ					ตัวชี้วัด (KPI)	ผลที่คาดว่าจะได้รับ	หน่วยงาน รับผิดชอบหลัก
				2566 (บาท)	2567 (บาท)	2568 (บาท)	2569 (บาท)	2570 (บาท)			
208	โครงการอบรมผู้ประกอบการจำหน่ายเนื้อสัตว์	เพื่อให้ผู้ประกอบการจำหน่ายเนื้อสัตว์มีความรู้ความเข้าใจเกี่ยวกับลักษณะของสถานที่จำหน่ายเนื้อสัตว์	จัดอบรมผู้ประกอบการจำนวน 30 คน	30,000	30,000	30,000	30,000	30,000	จำนวน 30 คน	ผู้ประกอบการนำความรู้ไปปรับปรุงลักษณะสถานที่จำหน่าย	กองสาธารณสุขฯ
รวม			35 โครงการ	920,000	920,000	920,000	920,000	920,000			



แผนพัฒนาท้องถิ่น (พ.ศ.2566-2570)

เทศบาลเมืองบ้านบึง

- ก. ยุทธศาสตร์ชาติ 20 ปี ยุทธศาสตร์ที่ 5 ด้านการสร้างการเติบโตบนคุณภาพชีวิตที่เป็นมิตรกับสิ่งแวดล้อม
- ข. แผนพัฒนาเศรษฐกิจและสังคมแห่งชาติ ฉบับที่ 11 ไทยสามารถลดความเสี่ยงและผลกระทบจากภัยธรรมชาติและสภาพภูมิอากาศ
- ค. Sustainable Development Goals: SDGs เป้าหมายที่ 15 ปกป้องฟื้นฟู และสนับสนุนการใช้ระบบนิเวศบนบกอย่างยั่งยืน
- ง. ยุทธศาสตร์จังหวัดชลบุรี ประเด็นการพัฒนาที่ 6 บริหารจัดการทรัพยากรธรรมชาติและสิ่งแวดล้อม ให้เกิดความสมดุลและมีส่วนร่วมอย่างยั่งยืน
- จ. ยุทธศาสตร์การพัฒนาระบบโครงสร้างพื้นฐานของจังหวัดชลบุรีที่ 5.การอนุรักษ์ฟื้นฟูสิ่งแวดล้อม และพลังงาน
5. ยุทธศาสตร์ด้านทรัพยากรธรรมชาติและสิ่งแวดล้อม

กลยุทธ์ การอนุรักษ์และบริหารจัดการทรัพยากรธรรมชาติและสิ่งแวดล้อม

## 5.4 แผนงานสาธารณสุข

ที่	โครงการ	วัตถุประสงค์	เป้าหมาย (ผลผลิตของโครงการ)	งบประมาณ					ตัวชี้วัด (KPI)	ผลที่คาดว่าจะได้รับ	หน่วยงาน รับผิดชอบหลัก
				2566 (บาท)	2567 (บาท)	2568 (บาท)	2569 (บาท)	2570 (บาท)			
209	โครงการประชาสัมพันธ์กิจกรรมลดโลกร้อน	เพื่อประชาสัมพันธ์ให้ประชาชนตระหนักถึงปัญหาที่เกิดจากภาวะโลกร้อน	- จัดทำสื่อประชาสัมพันธ์กิจกรรมลดโลกร้อน	20,000	20,000	20,000	20,000	20,000	จำนวนสื่อและช่องทาง การประชาสัมพันธ์	ประชาชนตระหนักถึงปัญหาภาวะโลกร้อนและมีส่วนร่วมในการณรงค์เพื่อลดภาวะโลกร้อน	กองสาธารณสุข (งานรักษา)
210	โครงการจ้างเหมารักษาความสะอาด ถนน ทางเท้า ที่สาธารณะในเขตเทศบาลเมืองบ้านบึง	1.เพื่อส่งเสริมให้ชุมชนมีส่วนร่วมในการดูแลรักษาความสะอาด 2.เพื่อให้การรักษาความสะอาดสถานที่สาธารณะเป็นไปอย่างทั่วถึงครอบคลุมพื้นที่	- จ้างเหมาบุคคลภายนอก จำนวน 35 คน	2,049,600	2,049,600	2,049,600	2,049,600	2,049,600	ถนน ทางเท้าที่กำหนดให้มีการทำความสะอาดทุกสัปดาห์	ชุมชนในเขตเทศบาลสะอาด ได้รับการดูแลอย่างทั่วถึง	กองสาธารณสุข (งานรักษา)

- ก. ยุทธศาสตร์ชาติ 20 ปี ยุทธศาสตร์ที่ 5 ด้านการสร้างการเติบโตบนคุณภาพชีวิตที่เป็นมิตรกับสิ่งแวดล้อม
- ข. แผนพัฒนาเศรษฐกิจและสังคมแห่งชาติ ฉบับที่ 13 หมายเหตุชาติ 11 ไทยสามารถลดความเสี่ยงและผลกระทบจากภัยธรรมชาติและการเปลี่ยนแปลงสภาพภูมิอากาศ
- ค. Sustainable Development Goals: SDGs เป้าหมายที่ 15 ปกป้อง พื้นฟู และสนับสนุนการใช้ระบบนิเวศบนบกอย่างยั่งยืน
- ง. ยุทธศาสตร์จังหวัดชลบุรี ประเด็นการพัฒนาที่ 6 บริหารจัดการทรัพยากรธรรมชาติและสิ่งแวดล้อม ให้เกิดความสมดุลและมีส่วนร่วมอย่างยั่งยืน
- จ. ยุทธศาสตร์การพัฒนาขององค์กรปกครองส่วนท้องถิ่นในจังหวัดชลบุรีที่ 5.การอนุรักษ์/ฟื้นฟูสิ่งแวดล้อม และพลังงาน

5. ยุทธศาสตร์ด้านทรัพยากรธรรมชาติและสิ่งแวดล้อม

กลยุทธ์ การอนุรักษ์และบริหารจัดการทรัพยากรธรรมชาติและสิ่งแวดล้อม

5.6 แผนงานคณะและชุมชน

ที่	โครงการ	วัตถุประสงค์	เป้าหมาย (ผลผลิตของโครงการ)	งบประมาณ				ตัวชี้วัด (KPI)	ผลที่คาดว่าจะได้รับ	หน่วยงาน รับผิดชอบหลัก
				2566 (บาท)	2567 (บาท)	2568 (บาท)	2569 (บาท)			
211	โครงการอนุรักษ์พันธุกรรมพืชอันเนื่องมาจากพระราชดำริสมเด็จพระเทพรัตนราชสุดา สยามบรมราชกุมารี	เพื่อสำรวจและจัดทำฐานทรัพยากรท้องถิ่นซึ่งประกอบไปด้วยฐานทรัพยากรกายภาพและวัฒนธรรมและภูมิปัญญาท้องถิ่น	- สำรวจและจัดทำฐานทรัพยากรท้องถิ่นซึ่งประกอบไปด้วยฐานทรัพยากรกายภาพชีวภาพและวัฒนธรรมและภูมิปัญญาท้องถิ่น	50,000	50,000	50,000	50,000	มีข้อมูลทรัพยากรท้องถิ่นทั้ง 3 ฐานกายภาพ ชีวภาพ และวัฒนธรรมและภูมิปัญญาท้องถิ่นเก็บไว้ใช้ประโยชน์	มีข้อมูลพันธุกรรมพืชไว้เพื่อศึกษาและเป็นการอนุรักษ์พันธุกรรม	กองช่าง (งานสวนฯ)
212	โครงการผลิตปุ๋ยน้ำหมักชีวภาพ (EM)	1.เพื่อผลิตปุ๋ยน้ำหมักและใช้ในการเกษตรของกลุ่มชุมชนต่างๆ ในเขตเทศบาลฯ 2.รณรงค์การลดใช้ปุ๋ยเคมีในพื้นที่ที่ปกป้องฟื้นฟูสภาพดินและแหล่งน้ำให้มีคุณภาพมากขึ้น	- การผลิตปุ๋ยน้ำหมักชีวภาพ (EM) มาแจกจ่ายประชาชนและหน่วยงาน จัดทำปีละ 2 ครั้ง	20,000	20,000	20,000	20,000	ผลิตปุ๋ยน้ำหมักชีวภาพ (EM) จำนวน 2 ครั้ง/ปี	1.สภาพพื้นดินอุดมสมบูรณ์ มีระบบนิเวศที่เกื้อกูลการผลิตสินค้าเกษตร 2.ประชาชนลดต้นทุนการผลิตพืชบริโภค เป็นไปตามหลักปรัชญาเศรษฐกิจพอเพียง	กองช่าง (งานสวนฯ)

- ก. ยุทธศาสตร์ชาติ 20 ปี ยุทธศาสตร์ที่ 5 ด้านการสร้างการเติบโตบนคุณภาพชีวิตที่เป็นมิตรกับสิ่งแวดล้อม
- ข. แผนพัฒนาเศรษฐกิจและสังคมแห่งชาติ ฉบับที่ 13 หมายเหตุที่ 11 ไทยสามารถลดความเสี่ยงและผลกระทบจากภัยธรรมชาติและการเปลี่ยนแปลงสภาพภูมิอากาศ
- ค. Sustainable Development Goals: SDGs เป้าหมายที่ 15 ปกป้อง พื้นฟู และสนับสนุนการใช้ระบบนิเวศบนอย่างยั่งยืน
- ง. ยุทธศาสตร์จังหวัดชลบุรี ประเด็นการพัฒนาที่ 6 บริหารจัดการทรัพยากรธรรมชาติและสิ่งแวดล้อม ให้เกิดความสมดุลและมีส่วนร่วมอย่างยั่งยืน
- จ. ยุทธศาสตร์การพัฒนาขององค์กรปกครองส่วนท้องถิ่นในจังหวัดชลบุรีที่ 5.การอนุรักษ์ฟื้นฟูสิ่งแวดล้อม และพลังงาน
- 5. ยุทธศาสตร์ด้านทรัพยากรธรรมชาติและสิ่งแวดล้อม

กลยุทธ์ การอนุรักษ์และบริหารจัดการทรัพยากรธรรมชาติและสิ่งแวดล้อม

5.6 แผนงานคณะและชุมชน

ที่	โครงการ	วัตถุประสงค์	เป้าหมาย (ผลผลิตของโครงการ)	งบประมาณ					ตัวชี้วัด (KPI)	ผลที่คาดว่าจะได้รับ	หน่วยงานรับผิดชอบหลัก
				2566 (บาท)	2567 (บาท)	2568 (บาท)	2569 (บาท)	2570 (บาท)			
213	โครงการปลูกป่าเนื่องในวันสำคัญทางศาสนาและของชาติ	1.เพื่อปลูกป่าเพิ่มพื้นที่สีเขียวในเขตเทศบาลให้มีความขึ้นในวันสำคัญต่างๆ 2.เสริมสร้างระบบนิเวศน์ให้เกิดความสมดุลแห่งระบบสิ่งแวดล้อม	- จัดกิจกรรมการปลูกต้นไม้ในพื้นที่สาธารณะ แนวขอบถนนในเขตชุมชนที่มีพื้นที่ว่าง	20,000 (บาท)	20,000 (บาท)	20,000 (บาท)	20,000 (บาท)	20,000 (บาท)	จำนวนกิจกรรมที่ปลูกต้นไม้	มีพื้นที่ป่าไม้ซึ่งเป็นส่วนสำคัญของวิถีการนำออกซิเจน คาร์บอนและไนโตรเจนในระบอบนิเวศน์ ทำให้เกิดความสมดุลในระบอบสิ่งแวดล้อม	กองช่าง (งานสวนฯ)

- ก. ยุทธศาสตร์ชาติ 20 ปี ยุทธศาสตร์ที่ 5 ด้านการสร้างการเติบโตบนคุณภาพชีวิตที่เป็นมิตรกับสิ่งแวดล้อม
- ข. แผนพัฒนาเศรษฐกิจและสังคมแห่งชาติ ฉบับที่ 13 หมวดพหุภาคี 11 ไทยสามารถลดความเสี่ยงและผลกระทบจากภัยธรรมชาติและการเปลี่ยนแปลงสภาพภูมิอากาศ
- ค. Sustainable Development Goals: SDGs เป้าหมายที่ 15 ปกป้องฟื้นฟู และสนับสนุนการใช้ระบบนิเวศบนกันอย่างยั่งยืน
- ง. ยุทธศาสตร์จังหวัดชลบุรี ประเด็นการพัฒนาที่ 6 บริหารจัดการทรัพยากรธรรมชาติและสิ่งแวดล้อม ให้เกิดความสมดุลและมีส่วนร่วมอย่างยั่งยืน
- จ. ยุทธศาสตร์การพัฒนาขององค์กรปกครองส่วนท้องถิ่นในจังหวัดชลบุรีที่ 5.การอนุรักษ์ฟื้นฟูสิ่งแวดล้อม และพลังงาน
5. ยุทธศาสตร์ด้านทรัพยากรธรรมชาติและสิ่งแวดล้อม

## กลยุทธ์ การอนุรักษ์และบริหารจัดการทรัพยากรธรรมชาติและสิ่งแวดล้อม

## 5.6 แผนงานคณะและชุมชน

ที่	โครงการ	วัตถุประสงค์	เป้าหมาย (ผลผลิตของโครงการ)	งบประมาณ				ตัวชี้วัด (KPI)	ผลที่คาดว่าจะได้รับ	หน่วยงาน รับผิดชอบหลัก
				2566 (บาท)	2567 (บาท)	2568 (บาท)	2569 (บาท)			
214	โครงการปรับปรุงภูมิทัศน์บริเวณ เกาะกลางถนนเข้าเทศบาลเมืองบ้านบึง	เพื่อปรับปรุงภูมิทัศน์เกาะกลางถนนให้มีความสวยงาม	- ปรับปรุงภูมิทัศน์เกาะกลางถนนเข้าเทศบาลเมืองบ้านบึง โดยปลูกไม้ดอกไม้ประดับ (ตามแบบแปลน ทม.บ้านบึง)	-	-	-	495,000	-	เกาะกลางถนนมี ความสวยงามสร้าง ความประทับใจแก่ ประชาชนและมี จำนวนต้นไม้ภายใน บริเวณเพิ่มขึ้น	กองช่าง (งานสวนฯ)
215	โครงการศึกษาความเหมาะสมและออกแบบรายละเอียดระบบบำบัดน้ำเสียเทศบาลเมืองบ้านบึง	เพื่อศึกษาความเหมาะสมและออกแบบระบบบำบัดและระบบบำบัดน้ำเสียรวมของชุมชนเพื่อให้ได้ความรู้และดำเนินการถูกต้อง	- ศึกษาความเหมาะสมระบบรวบรวมและระบบบำบัดรวมของชุมชน จำนวน 1 ครั้ง	-	-	-	5,000,000	จำนวน 1 ครั้ง	สามารถดำเนินการ บำบัดน้ำเสียได้อย่าง มีประสิทธิภาพ	กองช่าง (งานบำบัดฯ)

- ก. ยุทธศาสตร์ชาติ 20 ปี ยุทธศาสตร์ที่ 5 ด้านการสร้างการเติบโตบนคุณภาพชีวิตที่เป็นมิตรกับสิ่งแวดล้อม
- ข. แผนพัฒนาเศรษฐกิจและสังคมแห่งชาติ ฉบับที่ 13 หมวดพหุภาคี 11 ไทยสามารถลดความเสี่ยงและผลกระทบจากภัยธรรมชาติและการเปลี่ยนแปลงสภาพภูมิอากาศ
- ค. Sustainable Development Goals: SDGs เป้าหมายที่ 15 ปกป้องฟื้นฟู และสนับสนุนการใช้ระบบนิเวศบนบกอย่างยั่งยืน
- ง. ยุทธศาสตร์จังหวัดชลบุรี ประเด็นการพัฒนาที่ 6 บริหารจัดการทรัพยากรธรรมชาติและสิ่งแวดล้อม ให้เกิดความสมดุลและมีส่วนร่วมอย่างยั่งยืน
- จ. ยุทธศาสตร์การพัฒนาขององค์กรปกครองส่วนท้องถิ่นในจังหวัดชลบุรีที่ 5.การอนุรักษ์ฟื้นฟูสิ่งแวดล้อม และพลังงาน
5. ยุทธศาสตร์ด้านทรัพยากรธรรมชาติและสิ่งแวดล้อม

## กลยุทธ์ การอนุรักษ์และบริหารจัดการทรัพยากรธรรมชาติและสิ่งแวดล้อม

## 5.6 แผนงานและชุมชน

ที่	โครงการ	วัตถุประสงค์	เป้าหมาย (ผลผลิตของโครงการ)	งบประมาณ				ตัวชี้วัด (KPI)	ผลที่คาดว่าจะได้รับ	หน่วยงาน รับผิดชอบหลัก
				2566 (บาท)	2567 (บาท)	2568 (บาท)	2569 (บาท)			
216	โครงการปรับปรุงภูมิทัศน์ บริเวณ สนามกีฬาชุมชน เฉลิมพระเกียรติฯ 84 พรรษา	เพื่อปรับปรุงภูมิทัศน์ บริเวณ กีฬาชุมชนเฉลิมพระเกียรติฯ 84 พรรษา	- ปรับปรุงภูมิทัศน์สนามกีฬา ชุมชนเฉลิมพระเกียรติฯ 84 พรรษา โดยปลูกไม้ดอกไม้ ประดับ (ตามแบบแปลน ทม.บ้านบึง)	-	-	-	-	จำนวน 1 แห่ง 497,000	สนามกีฬาชุมชน เฉลิมพระเกียรติฯ 84 พรรษา มี ความสวยงามและมี จำนวนต้นไม้ภายใน บริเวณสนามกีฬา เพิ่มขึ้น	กองช่าง (งานสวนฯ)
รวม			28 โครงการ	2,159,600	2,159,600	2,159,600	7,654,600	2,656,600		

- ก. ยุทธศาสตร์ชาติ 20 ปี ยุทธศาสตร์ที่ 2 ด้านการสร้างความสามารถในการแข่งขัน
- ข. แผนพัฒนาเศรษฐกิจและสังคมแห่งชาติ ฉบับที่ 13 ยุทธศาสตร์ที่ 2 ไทยเป็นจุดหมายของการท่องเที่ยวที่เน้นคุณภาพและความยั่งยืน
- ค. Sustainable Development Goals: SDGs เป้าหมายที่ 8 ส่งเสริมการเติบโตทางเศรษฐกิจที่ต่อเนื่อง ครอบคลุม และยั่งยืน การจ้างงานเต็มที่มีคุณภาพ และการมีงานที่มีเหมาะสมสำหรับทุกคน
- ง. ยุทธศาสตร์จังหวัดชลบุรี ประเด็นการพัฒนาที่ 2 ยกระดับให้เป็นเมืองท่องเที่ยวคุณภาพดี มีมาตรฐานระดับสากล
- จ. ยุทธศาสตร์การพัฒนาขององค์กรปกครองส่วนท้องถิ่นในจังหวัดชลบุรีที่ 2 การส่งเสริมวัฒนธรรมและการท่องเที่ยวสู่วัฒนธรรมวิถีใหม่
6. ยุทธศาสตร์ด้านศิลปะ วัฒนธรรม ประเพณี และภูมิปัญญาของท้องถิ่น  
กลยุทธ์ การส่งเสริมศิลปวัฒนธรรม ประเพณี และภูมิปัญญาท้องถิ่น

6.1 แผนงานบริหารงานทั่วไป

ที่	โครงการ	วัตถุประสงค์	เป้าหมาย (ผลผลิตของโครงการ)	งบประมาณ				ตัวชี้วัด (KPI)	ผลที่คาดว่าจะได้รับ	หน่วยงาน รับผิดชอบหลัก
				2566 (บาท)	2567 (บาท)	2568 (บาท)	2569 (บาท)			
217	โครงการจัดงานเฉลิมพระเกียรติพระเกียรติหรือจัดงานต่าง ๆ ในโอกาสต่าง ๆ ในวโรกาสที่สมควรตามมติคณะรัฐมนตรี	เพื่อจัดงานเฉลิมพระเกียรติและเทิดพระเกียรติต่อสถาบันชาติ ศาสนาและพระมหากษัตริย์ พระมหากษัตริย์	จัดงานวันเฉลิมพระเกียรติตามมติคณะรัฐมนตรีหรือรัฐบาล	100,000	100,000	100,000	100,000	จำนวนครั้งที่จัดกิจกรรม	ประชาชนร่วมเฉลิมฉลองและร่วมเทิดพระเกียรติฯ	สำนักปลัดฯ (งานบริหารงานทั่วไป)
218	โครงการจัดงานวันเฉลิมพระชนมพรรษาพระบาทสมเด็จพระเจ้าอยู่หัวสมเด็จพระเจ้าอยู่หัวรัชกาลที่ 10	เพื่อให้ประชาชนร่วมเฉลิมฉลองและแสดงออกถึงความจงรักภักดีต่อสถาบันพระมหากษัตริย์	จัดงานวันเฉลิมพระชนมพรรษาพระบาทสมเด็จพระเจ้าอยู่หัว รัชกาลที่ 10	200,000	200,000	200,000	200,000	จำนวน 1 ครั้ง/ปี	ประชาชนร่วมเฉลิมฉลองและแสดงความจงรักภักดีต่อสถาบันพระมหากษัตริย์	สำนักปลัดฯ (งานบริหารงานทั่วไป)

- ก. ยุทธศาสตร์ชาติ 20 ปี ยุทธศาสตร์ที่ 2 ด้านการสร้างความสามารถในการแข่งขัน
- ข. แผนพัฒนาเศรษฐกิจและสังคมแห่งชาติ ฉบับที่ 13 หมายเหตุที่ 2 ไทยเป็นจุดหมายของการท่องเที่ยวที่เน้นคุณภาพและความยั่งยืน
- ค. Sustainable Development Goals: SDGs เป้าหมายที่ 8 ส่งเสริมการเติบโตทางเศรษฐกิจที่ต่อเนื่อง ครอบคลุม และยั่งยืน การจ้างงานเต็มที่มีผลผลิตภาพ และการมีงานที่มีเหมาะสมสำหรับทุกคน
- ง. ยุทธศาสตร์จังหวัดชลบุรี ประเด็นการพัฒนาที่ 2 ยกระดับให้เป็นเมืองท่องเที่ยวนานาชาติ มีมาตรฐานระดับสากล
- จ. ยุทธศาสตร์การพัฒนาขององค์กรปกครองส่วนท้องถิ่นในจังหวัดชลบุรีที่ 2 การส่งเสริมวัฒนธรรมและการท่องเที่ยวสู่วัฒนกรรมวิถีใหม่
6. ยุทธศาสตร์ด้านศิลปะ วัฒนธรรม ประเพณี และภูมิปัญญาของท้องถิ่น
- กลยุทธ์ การส่งเสริมศิลปวัฒนธรรม ประเพณี และภูมิปัญญาท้องถิ่น

6.1 แผนงานบริหารงานทั่วไป

ที่	โครงการ	วัตถุประสงค์	เป้าหมาย (ผลผลิตของโครงการ)	งบประมาณ				ตัวชี้วัด (KPI)	ผลที่คาดว่าจะได้รับ	หน่วยงาน รับผิดชอบหลัก	
				2566 (บาท)	2567 (บาท)	2568 (บาท)	2569 (บาท)				2570 (บาท)
219	โครงการจัดงานวันเฉลิมพระชนมพรรษาสมเด็จพระนางเจ้าสิริกิติ์ และวันแม่แห่งชาติ และวันแม่แห่งชาติ	เพื่อให้ประชาชนร่วมเฉลิมฉลองและแสดงออกถึงความจงรักภักดีต่อสถาบันพระมหากษัตริย์	จัดงานเฉลิมพระเกียรติสมเด็จพระนางเจ้าสิริกิติ์ พระบรมราชินีนาถ พระบรมราชชนนีพันปีหลวง	200,000	200,000	200,000	200,000	200,000	จำนวน 1 ครั้ง/ปี	ประชาชนร่วมเฉลิมฉลองและแสดงความจงรักภักดีต่อสถาบันพระมหากษัตริย์	สำนักปลัดฯ (งานบริหารงานทั่วไป)
220	โครงการจัดงานวันเฉลิมพระชนมพรรษาสมเด็จพระนางเจ้าสุทิดา พัชรสุธาพิมลลักษณ พระบรมราชินี	เพื่อให้ประชาชนร่วมเฉลิมฉลองและแสดงออกถึงความจงรักภักดีต่อสถาบันพระมหากษัตริย์	จัดงานวันเฉลิมพระชนมพรรษาสมเด็จพระนางเจ้าสุทิดา พัชรสุธาพิมลลักษณ พระบรมราชินี	200,000	200,000	200,000	200,000	200,000	จำนวน 1 ครั้ง/ปี	ประชาชนร่วมเฉลิมฉลองและแสดงความจงรักภักดีต่อสถาบันพระมหากษัตริย์	สำนักปลัดฯ (งานบริหารงานทั่วไป)

- ก. ยุทธศาสตร์ชาติ 20 ปี ยุทธศาสตร์ที่ 2 ด้านการสร้างความสามารถในการแข่งขัน
- ข. แผนพัฒนาเศรษฐกิจและสังคมแห่งชาติ ฉบับที่ 13 หมวดหมายที่ 2 ไทยเป็นจุดหมายของการท่องเที่ยวที่เน้นคุณภาพและความยั่งยืน
- ค. Sustainable Development Goals: SDGs เป้าหมายที่ 8 ส่งเสริมการเติบโตทางเศรษฐกิจที่ต่อเนื่อง ครอบคลุม และยั่งยืน การจ้างงานเต็มที่มีผลผลิตภาพ และการมีงานที่มีเหมาะสมสำหรับทุกคน
- ง. ยุทธศาสตร์จังหวัดชลบุรี ประเด็นการพัฒนาที่ 2 ยกระดับให้เป็นเมืองท่องเที่ยวคุณภาพ มีมาตรฐานระดับสากล
- จ. ยุทธศาสตร์การพัฒนาขององค์กรปกครองส่วนท้องถิ่นในจังหวัดชลบุรีที่ 2 การส่งเสริมวัฒนธรรมและการท่องเที่ยวสู่วัฒนกรรมวิถีใหม่
6. ยุทธศาสตร์ด้านศิลปะ วัฒนธรรม ประเพณี และภูมิปัญญาของท้องถิ่น  
กลยุทธ์ การส่งเสริมศิลปวัฒนธรรม ประเพณี และภูมิปัญญาท้องถิ่น

6.1 แผนงานบริหารงานทั่วไป

ที่	โครงการ	วัตถุประสงค์	เป้าหมาย (ผลผลิตของโครงการ)	งบประมาณ					ตัวชี้วัด (KPI)	ผลที่คาดว่าจะได้รับ	หน่วยงาน รับผิดชอบหลัก
				2566 (บาท)	2567 (บาท)	2568 (บาท)	2569 (บาท)	2570 (บาท)			
221	โครงการส่งเสริมและสนับสนุนการจัดกิจกรรมตามนโยบายรัฐบาลหรือจังหวัดชลบุรี	เพื่อให้ความร่วมมือกับหน่วยงานภาครัฐในการดำเนินตามโครงการกิจกรรมที่เป็นประโยชน์ในการส่งเสริมการพัฒนาท้องถิ่นตามแนวนโยบายรัฐบาลหรือจังหวัดชลบุรี	(ผลผลิตของโครงการ) จัดกิจกรรมร่วมกับจังหวัดชลบุรีหน่วยงานตามนโยบายรัฐบาล	100,000 (บาท)	100,000 (บาท)	100,000 (บาท)	100,000 (บาท)	100,000 (บาท)	จำนวนครั้งที่จัดกิจกรรม	การดำเนินงานตามนโยบายของรัฐบาลปรากฏเป็นรูปธรรมชัดเจน เทศบาลสามารถดำเนินการตามแนวนโยบายของรัฐและตามแนวยุทธศาสตร์จังหวัดชลบุรี เพื่อให้ประชาชนได้มีส่วนร่วมในการพัฒนาท้องถิ่น	สำนักปลัดฯ (งานบริหารงานทั่วไป)



- ก. ยุทธศาสตร์ชาติ 20 ปี ยุทธศาสตร์ที่ 2 ด้านการสร้างความสามารถในการแข่งขัน
- ข. แผนพัฒนาเศรษฐกิจและสังคมแห่งชาติ ฉบับที่ 13 หมายเหตุที่ 2 ไทยเป็นจุดหมายของการท่องเที่ยวที่เน้นคุณภาพและความยั่งยืน
- ค. Sustainable Development Goals: SDGs เป้าหมายที่ 8 ส่งเสริมการเติบโตทางเศรษฐกิจที่ต่อเนื่อง ครอบคลุม และยั่งยืน การจ้างงานเต็มที่มีผลผลิตภาพ และการมีงานที่เหมาะสมสำหรับทุกคน
- ง. ยุทธศาสตร์จังหวัดชลบุรี ประเด็นการพัฒนาที่ 2 ยกระดับให้เป็นเมืองท่องเที่ยวนานาชาติ มีมาตรฐานระดับสากล
- จ. ยุทธศาสตร์การพัฒนาระบบโครงสร้างพื้นฐานของจังหวัดชลบุรีที่ 2 การส่งเสริมวัฒนธรรมและการท่องเที่ยวสู่วัฒนกรรมวิถีใหม่
6. ยุทธศาสตร์ด้านศิลปะ วัฒนธรรม ประเพณี และภูมิปัญญาของท้องถิ่น
- กลยุทธ์ การส่งเสริมศิลปวัฒนธรรม ประเพณี และภูมิปัญญาท้องถิ่น

## 6.8 แผนงานการศาสนาวัฒนธรรมและนันทนาการ

ที่	โครงการ	วัตถุประสงค์	เป้าหมาย (ผลผลิตของโครงการ)	งบประมาณ					ตัวชี้วัด (KPI)	ผลที่คาดว่าจะได้รับ	หน่วยงาน รับผิดชอบหลัก
				2566 (บาท)	2567 (บาท)	2568 (บาท)	2569 (บาท)	2570 (บาท)			
222	โครงการบุญกองข้าว ที่แยกบ้านบึงพัฒนา	เพื่ออนุรักษ์สืบสาน วัฒนธรรมประเพณีอันดี งามของอำเภอบ้านบึง	จัดงานบุญกองข้าว จำนวน 1 ครั้ง	50,000	50,000	50,000	50,000	50,000	จำนวน 1 ครั้ง/ปี	ประชาชนชาวอำเภอบ้านบึงได้เข้าร่วม กิจกรรมอย่างมีความสุข	กองการศึกษา
223	โครงการจัดงานเทศกาล ไหว้พระจันทร์	เพื่ออนุรักษ์สืบสาน วัฒนธรรมประเพณีอันดี งามของอำเภอบ้านบึง	จัดงานเทศกาล ไหว้พระจันทร์ จำนวน 1 ครั้ง	800,000	800,000	800,000	800,000	800,000	จำนวน 1 ครั้ง/ปี	สืบสานไว้ซึ่ง วัฒนธรรมของชาว ไทยเชื้อสายจีน	กองการศึกษา
224	โครงการจัดงานประเพณี วันขึ้นปีใหม่	1. เพื่อเป็นการเฉลิมฉลอง ต้อนรับเทศกาลปีใหม่ 2. เพื่อให้ประชาชนร่วมทำบุญ ตักบาตรเพื่อเป็นสิริมงคล	จัดงานประเพณี วันขึ้นปีใหม่ จำนวน 1 ครั้ง	50,000	50,000	50,000	50,000	50,000	จำนวน 1 ครั้ง/ปี	ประชาชนชาวอำเภอบ้านบึงได้เข้าร่วม เทศกาลเฉลิมฉลอง เทศกาลปีใหม่	กองการศึกษา

รายละเอียดโครงการพัฒนา  
แผนพัฒนาท้องถิ่น (พ.ศ.2566-2570)  
เทศบาลเมืองบ้านบึง

- ก. ยุทธศาสตร์ชาติ 20 ปี ยุทธศาสตร์ที่ 2 ด้านการสร้างความรู้ความสามารถในการแข่งขัน
- ข. แผนพัฒนาเศรษฐกิจและสังคมแห่งชาติ ฉบับที่ 13 หมวดหมายที่ 2 ไทยเป็นจุดหมายของการท่องเที่ยวที่เน้นคุณภาพและความยั่งยืน
- ค. Sustainable Development Goals: SDGs เป้าหมายที่ 8 ส่งเสริมการเติบโตทางเศรษฐกิจที่ต่อเนื่อง ครอบคลุม และยั่งยืน การจ้างงานเต็มที่มีผลิตภาพ และการมีงานที่เหมาะสมสำหรับทุกคน
- ง. ยุทธศาสตร์จังหวัดชลบุรี ประเด็นการพัฒนาที่ 2 ยกระดับให้เป็นเมืองท่องเที่ยวนานาชาติ มีมาตรฐานระดับโลก
- จ. ยุทธศาสตร์การพัฒนาขององค์กรปกครองส่วนท้องถิ่นในจังหวัดชลบุรีที่ 2 การส่งเสริมวัฒนธรรมและการท่องเที่ยวสู่วัฒนกรรมวิถีใหม่
6. ยุทธศาสตร์ด้านศิลปะ วัฒนธรรม ประเพณี และภูมิปัญญาของท้องถิ่น
- กลยุทธ์ การส่งเสริมศิลปวัฒนธรรม ประเพณี และภูมิปัญญาท้องถิ่น
- 6.8 แผนงานการศาสนาวัฒนธรรมและนันทนาการ

ที่	โครงการ	วัตถุประสงค์	เป้าหมาย (ผลผลิตของโครงการ)	งบประมาณ					ตัวชี้วัด (KPI)	ผลที่คาดว่าจะได้รับ	หน่วยงาน รับผิดชอบหลัก
				2566 (บาท)	2567 (บาท)	2568 (บาท)	2569 (บาท)	2570 (บาท)			
225	โครงการจัดงานเทศกาลตรุษจีน	เพื่อเป็นการสืบสานประเพณีและวัฒนธรรมอันดีงามของชาวไทยเชื้อสายจีนให้คงอยู่ต่อไป	จัดงานเทศกาลตรุษจีนจำนวน 1 ครั้ง	300,000	300,000	300,000	300,000	300,000	จำนวน 1 ครั้ง/ปี	สืบสานไว้ซึ่งวัฒนธรรมของชาวไทยเชื้อสายจีน	กองการศึกษา
226	โครงการจัดงานประเพณีลอยกระทง	เพื่อสืบทอดและอนุรักษ์วัฒนธรรมประเพณีอันดีงามของท้องถิ่น	จัดงานประเพณีลอยกระทงจำนวน 1 ครั้ง	1,000,000	1,000,000	1,000,000	1,000,000	1,000,000	จำนวน 1 ครั้ง/ปี	ประชาชนชาวอำเภอบ้านบึงเข้าร่วมอนุรักษ์ประเพณีอันดีงามของท้องถิ่น	กองการศึกษา
227	โครงการจัดงานประเพณีวิ่งควาย	เพื่อสืบสานวัฒนธรรมและประเพณีของจังหวัดชลบุรี	จัดงานประเพณีวิ่งควายจำนวน 1 ครั้ง	1,000,000	1,000,000	1,000,000	1,000,000	1,000,000	จำนวน 1 ครั้ง/ปี	ประชาชนชาวอำเภอบ้านบึงเข้าร่วมประเพณีและสืบสานไว้ซึ่งวัฒนธรรมจังหวัดชลบุรี	กองการศึกษา

รายละเอียดโครงการพัฒนา  
แผนพัฒนาท้องถิ่น (พ.ศ.2566-2570)  
เทศบาลเมืองบ้านบึง

- ก. ยุทธศาสตร์ชาติ 20 ปี ยุทธศาสตร์ที่ 2 ด้านการสร้างความรู้ความสามารถในการแข่งขัน
- ข. แผนพัฒนาเศรษฐกิจและสังคมแห่งชาติ ฉบับที่ 13 หมายเหตุที่ 2 ไทยเป็นจุดหมายของการท่องเที่ยวที่เน้นคุณภาพและความยั่งยืน
- ค. Sustainable Development Goals: SDGs เป้าหมายที่ 8 ส่งเสริมการเติบโตทางเศรษฐกิจที่ต่อเนื่อง ครอบคลุม และยั่งยืน การจ้างงานเต็มที่มีผลิตภาพ และการมีงานที่มีเหมาะสมสำหรับทุกคน
- ง. ยุทธศาสตร์จังหวัดชลบุรี ประเด็นการพัฒนาที่ 2 ยกระดับให้เป็นเมืองท่องเที่ยวนานาชาติ มีมาตรฐานระดับสากล
- จ. ยุทธศาสตร์การพัฒนาขององค์กรปกครองส่วนท้องถิ่นในจังหวัดชลบุรีที่ 2 การส่งเสริมวัฒนธรรมและการท่องเที่ยวสู่วัฒนกรรมวิถีใหม่
6. ยุทธศาสตร์ด้านศิลปะ วัฒนธรรม ประเพณี และภูมิปัญญาท้องถิ่น
- กลยุทธ์ การส่งเสริมศิลปวัฒนธรรม ประเพณี และภูมิปัญญาท้องถิ่น

## 6.8 แผนงานการศาสนาวัฒนธรรมและนันทนาการ

ที่	โครงการ	วัตถุประสงค์	เป้าหมาย (ผลผลิตของโครงการ)	งบประมาณ					ตัวชี้วัด (KPI)	ผลที่คาดว่าจะได้รับ	หน่วยงาน รับผิดชอบหลัก
				2566 (บาท)	2567 (บาท)	2568 (บาท)	2569 (บาท)	2570 (บาท)			
228	โครงการจัดงานประเพณี บุญบั้งไฟและประเพณีสงกรานต์	เพื่อสืบทอดและอนุรักษ์วัฒนธรรมประเพณีอันดีงามของท้องถิ่น	จัดงานประเพณี บุญบั้งไฟและประเพณีสงกรานต์ จำนวน 1 ครั้ง	1,000,000	1,000,000	1,000,000	1,000,000	1,000,000	จำนวน 1 ครั้ง/ปี	ประชาชนชาวอำเภอบ้านบึงเข้าร่วมอนุรักษ์ประเพณีอันดีงามของท้องถิ่น	กองการศึกษา
229	โครงการส่งเสริมสนับสนุนศิลปะวัฒนธรรมประเพณี	เพื่อสนับสนุนการจัดกิจกรรมด้านศิลปะ วัฒนธรรม ประเพณี	สนับสนุนค่าใช้จ่ายในการจัดกิจกรรมฯ	50,000	50,000	50,000	50,000	50,000	จำนวนครั้งที่สนับสนุนค่าใช้จ่าย	องค์กรปกครองส่วนท้องถิ่นได้ร่วมส่งเสริมศิลปวัฒนธรรมและประเพณีอันดีงามของชาติไว้ให้อยู่อย่างสืบไป	กองการศึกษา

แผนพัฒนาท้องถิ่น (พ.ศ.2566-2570)

เทศบาลเมืองบ้านบึง

- ก. ยุทธศาสตร์ชาติ 20 ปี ยุทธศาสตร์ที่ 2 ด้านการสร้างความสามารถในการแข่งขัน
- ข. แผนพัฒนาเศรษฐกิจและสังคมแห่งชาติ ฉบับที่ 13 หมวดหมายที่ 2 ไทยเป็นจุดหมายของการท่องเที่ยวที่เน้นคุณภาพและความยั่งยืน
- ค. Sustainable Development Goals: SDGs เป้าหมายที่ 8 ส่งเสริมการเติบโตทางเศรษฐกิจที่ต่อเนื่อง ครอบคลุม และยั่งยืน การจ้างงานเต็มที่มีผลิตภาพ และการมีงานที่เหมาะสมสำหรับทุกคน
- ง. ยุทธศาสตร์จังหวัดชลบุรี ประเด็นการพัฒนาที่ 2 ยกระดับให้เป็นเมืองท่องเที่ยวคุณภาพ มีมาตรฐานระดับสากล
- จ. ยุทธศาสตร์การพัฒนาระบบโครงสร้างพื้นฐานของจังหวัดชลบุรีที่ 2 การส่งเสริมวัฒนธรรมและการท่องเที่ยวสู่วิถีชีวิตวิถีใหม่
6. ยุทธศาสตร์ด้านศิลปะ วัฒนธรรม ประเพณี และภูมิปัญญาของท้องถิ่น  
กลยุทธ์ การส่งเสริมศิลปวัฒนธรรม ประเพณี และภูมิปัญญาท้องถิ่น

## 6.8 แผนงานการศาสนาวัฒนธรรมและนันทนาการ

ที่	โครงการ	วัตถุประสงค์	เป้าหมาย (ผลผลิตของโครงการ)	งบประมาณ					ตัวชี้วัด (KPI)	ผลที่คาดว่าจะได้รับ	หน่วยงาน รับผิดชอบหลัก
				2566 (บาท)	2567 (บาท)	2568 (บาท)	2569 (บาท)	2570 (บาท)			
230	โครงการเข้าร่วมกิจกรรมในงานนมัสการพระพุทธสิหิงค์และงานสงกรานต์จังหวัดชลบุรี	เพื่อร่วมกับที่ว่าการอำเภอบ้านบึง ท้องถิ่นจังหวัดชลบุรีในการจัดส่งกิจกรรมเข้าร่วมงานนมัสการพระพุทธสิหิงค์ และการพระพุทธรูปองค์เก่า และงานสงกรานต์จังหวัดชลบุรี	เข้าร่วมกิจกรรมงานนมัสการพระพุทธสิหิงค์ และงานสงกรานต์ จำนวน 1 ครั้ง	500,000	500,000	500,000	500,000	500,000	จำนวน 1 ครั้ง/ปี	องค์กรปกครองส่วนท้องถิ่นเข้าร่วมและศิลปินวัฒนธรรมและของชาติไว้ให้อยู่อย่างสืบไป	กองการศึกษา
231	โครงการจัดงานประเพณีแห่เทียนพรรษา	เพื่อสืบทอดและอนุรักษ์วัฒนธรรมประเพณีอันดีงามของชาติ	จัดงานประเพณีแห่เทียนพรรษา จำนวน 1 ครั้ง	300,000	300,000	300,000	300,000	300,000	จำนวน 1 ครั้ง/ปี	ประชาชนชาวอำเภอบ้านบึงเข้าร่วมอนุรักษ์ประเพณีอันดีงามของท้องถิ่น	กองการศึกษา

แผนพัฒนาท้องถิ่น (พ.ศ.2566-2570)

เทศบาลเมืองบ้านบึง

- ก. ยุทธศาสตร์ชาติ 20 ปี ยุทธศาสตร์ที่ 2 ด้านการสร้างความสามารถในการแข่งขัน
- ข. แผนพัฒนาเศรษฐกิจและสังคมแห่งชาติ ฉบับที่ 13 หมวดหมายที่ 2 ไทยเป็นจุดหมายของการท่องเที่ยวที่เน้นคุณภาพและความยั่งยืน
- ค. Sustainable Development Goals: SDGs เป้าหมายที่ 8 ส่งเสริมการเติบโตทางเศรษฐกิจที่ต่อเนื่อง ครอบคลุม และยั่งยืน การจ้างงานเต็มที่มีผลิตภาพ และการมีงานที่มีเหมาะสมสำหรับทุกคน
- ง. ยุทธศาสตร์จังหวัดชลบุรี ประเด็นการพัฒนาที่ 2 ยกระดับให้เป็นเมืองท่องเที่ยวานาชาติ มีมาตรฐานระดับสากล
- จ. ยุทธศาสตร์การพัฒนากองศักรปกครองส่วนท้องถิ่นในจังหวัดชลบุรีที่ 2 การส่งเสริมวัฒนธรรมและการท่องเที่ยวสู่วัฒนกรรมวิถีใหม่
6. ยุทธศาสตร์ด้านศิลปะ วัฒนธรรม ประเพณี และภูมิปัญญาของท้องถิ่น

กลยุทธ์ การส่งเสริมศิลปวัฒนธรรม ประเพณี และภูมิปัญญาท้องถิ่น

6.8 แผนงานการศาสนาวัฒนธรรมและนันทนาการ

ที่	โครงการ	วัตถุประสงค์	เป้าหมาย (ผลผลิตของโครงการ)	งบประมาณ					ตัวชี้วัด (KPI)	ผลที่คาดว่าจะได้รับ	หน่วยงาน รับผิดชอบหลัก
				2566 (บาท)	2567 (บาท)	2568 (บาท)	2569 (บาท)	2570 (บาท)			
232	โครงการประเพณี กินเจบ้านบึง	เพื่ออนุรักษ์สืบสาน วัฒนธรรมและประเพณี อันดีงามของอำเภอบ้านบึง	จัดงานประเพณี กินเจบ้านบึง จำนวน 1 ครั้ง	100,000	100,000	100,000	100,000	100,000	จำนวน 1 ครั้ง/ปี	สืบสานไว้ซึ่ง วัฒนธรรมของชาว ไทยเชื้อสายจีน	กองการศึกษา
รวม			80 โครงการ	5,950,000	5,950,000	5,950,000	5,950,000	5,950,000			

แบบ ผ.02  
 รายละเอียดโครงการพัฒนา  
 แผนพัฒนาท้องถิ่น (พ.ศ.2566-2570)  
 เทศบาลเมืองบ้านบึง

- ก. ยุทธศาสตร์ชาติ 20 ปี ยุทธศาสตร์ที่ 6 การปรับสมดุลพัฒนาระบบการบริหารจัดการภาครัฐ
- ข. แผนพัฒนาเศรษฐกิจและสังคมแห่งชาติ ฉบับที่ 13 หมายเหตุที่ 13 ไทยมีภาครัฐที่ทันสมัยมีประสิทธิภาพ และตอบโจทย์ประชาชน
- ค. Sustainable Development Goals: SDGs เป้าหมายที่ 17 สร้างพลังแห่งการเป็นหุ้นส่วนความร่วมมือระดับสากลต่อการพัฒนาที่ยั่งยืน
- ง. ยุทธศาสตร์จังหวัดชลบุรี ประเด็นการพัฒนาที่ 4 ยกระดับประสิทธิภาพการภาครัฐและภาคเอกชน โครงสร้างพื้นฐานและคมนาคม รองรับเขตพัฒนาพิเศษภาคตะวันออก
- จ. ยุทธศาสตร์การพัฒนาระบบโครงสร้างพื้นฐานของจังหวัดชลบุรี 6.การบริหารจัดการตามหลักธรรมาภิบาลสู่นวัตกรรมสมัยใหม่
- 7. ยุทธศาสตร์ด้านการบริหารจัดการที่ดี

กลยุทธ์ การพัฒนาและการเพิ่มประสิทธิภาพการบริหารจัดการของเทศบาล

7.1 แผนงานบริหารงานทั่วไป

ที่	โครงการ	วัตถุประสงค์	เป้าหมาย (ผลผลิตของโครงการ)	งบประมาณ					ตัวชี้วัด (KPI)	ผลที่คาดว่าจะได้รับ	หน่วยงาน รับผิดชอบหลัก
				2566 (บาท)	2567 (บาท)	2568 (บาท)	2569 (บาท)	2570 (บาท)			
233	โครงการวันเทศบาล	เพื่อให้ประชาชนเข้าใจรูปแบบการปกครองของเทศบาลฯ และมีส่วนร่วมในกิจกรรมฯ สร้างความสามัคคีในหมู่คณะ	- จัดกิจกรรมจำนวน 1 ครั้งต่อปี	100,000 (บาท)	100,000 (บาท)	100,000 (บาท)	100,000 (บาท)	100,000 (บาท)	จำนวน 1 ครั้ง/ปี	ประชาชนเกิดความเข้าใจรูปแบบการปกครองของเทศบาล และมีส่วนร่วมในกิจกรรมฯ เกิดความสามัคคีในหมู่คณะ	สำนักปลัดฯ (งานบริหารงานทั่วไป)
234	โครงการอบรมและทัศนศึกษาบุคลากรภายในประเทศ	เพื่อเพิ่มศักยภาพในการปฏิบัติงานของบุคลากร และคณะผู้บริหารฯ ของเทศบาลเมืองบ้านบึง	- จัดกิจกรรมจำนวน 1 ครั้งต่อปี	800,000 (บาท)	800,000 (บาท)	800,000 (บาท)	800,000 (บาท)	ไม่น้อยกว่าจำนวน 1 ครั้ง/ปี	บุคลากรและคณะผู้บริหารของเทศบาลฯ มีขวัญและกำลังใจในการทำงาน	สำนักปลัดฯ (งานบริหารงานทั่วไป)	
235	โครงการอบรมสัมมนาและศึกษาดูงานให้ความรู้ด้านระเบียบกฎหมายท้องถิ่นผู้บริหารและสมาชิกสภาท้องถิ่น	เพื่อให้ผู้บริหารและสมาชิกสภาฯ ได้ทราบระเบียบกฎหมายท้องถิ่น	- จัดอบรมให้ความรู้ด้านกฎหมายจำนวน 1 ครั้งต่อปี	50,000 (บาท)	50,000 (บาท)	50,000 (บาท)	50,000 (บาท)	จำนวน 1 ครั้ง/ปี	ผู้บริหารและสมาชิกสภาฯ ได้รับความรู้เกี่ยวกับระเบียบกฎหมายท้องถิ่นเพิ่มขึ้น	สำนักปลัดฯ (งานบริหารงานทั่วไป)	

## รายละเอียดโครงการพัฒนา

แผนพัฒนาท้องถิ่น (พ.ศ.2566-2570)

เทศบาลเมืองบ้านบึง

- ก. ยุทธศาสตร์ชาติ 20 ปี ยุทธศาสตร์ที่ 6 การปรับสมดุลพัฒนาระบบการบริหารจัดการภาครัฐ
- ข. แผนพัฒนาเศรษฐกิจและสังคมแห่งชาติ ฉบับที่ 13 หมายเหตุที่ 13 ไทยมีภาครัฐที่ทันสมัยมีประสิทธิภาพ และตอบโจทย์ประชาชน
- ค. Sustainable Development Goals: SDGs เป้าหมายที่ 17 สร้างพลังแห่งการเป็นหุ้นส่วนความร่วมมือระดับสากลต่อการพัฒนาที่ยั่งยืน
- ง. ยุทธศาสตร์จังหวัดชลบุรี ประเด็นการพัฒนาที่ 4 ยกระดับประสิทธิภาพการบริหารจัดการภาครัฐและภาคเอกชน โครงสร้างพื้นฐานและคมนาคม รองรับเขตพัฒนาพิเศษภาคตะวันออก
- จ. ยุทธศาสตร์การพัฒนาระบบโครงสร้างพื้นฐานที่ 6.การบริหารจัดการตามหลักการตามหลักธรรมาภิบาลสู่นวัตกรรมสมัยใหม่
7. ยุทธศาสตร์ด้านการบริหารจัดการที่ดี

## กลยุทธ์ การพัฒนาและการเพิ่มประสิทธิภาพการบริหารจัดการของเทศบาล

## 7.1 แผนงานบริหารงานทั่วไป

ที่	โครงการ	วัตถุประสงค์	เป้าหมาย (ผลผลิตของโครงการ)	งบประมาณ					ตัวชี้วัด (KPI)	ผลที่คาดว่าจะได้รับ	หน่วยงาน รับผิดชอบหลัก
				2566 (บาท)	2567 (บาท)	2568 (บาท)	2569 (บาท)	2570 (บาท)			
236	โครงการเสริมสร้างความรู้ เกี่ยวกับการบริหารงาน บุคคลวิสัยและจรรยาบรรณ แก่พนักงานและบุคลากร ของเทศบาล	เพื่อให้พนักงานและ บุคลากรของเทศบาล ได้ตระหนักถึงวินัยและ จรรยาบรรณของเทศบาล	- จัดอบรมให้ความรู้ เกี่ยวกับการบริหาร งานบุคคล จำนวน 1 ครั้งต่อปี	50,000	50,000	50,000	50,000	50,000	จำนวน 1 ครั้ง/ปี	พนักงานและบุคลากร ของเทศบาลฯ ได้ ทราบถึงวินัยและ จรรยาบรรณของ เทศบาลเพิ่มขึ้น	สำนักปลัดฯ (งานบริหารงานทั่วไป)
237	โครงการอบรมการบริหาร งานตามหลักธรรมาภิบาล ของคณะผู้บริหาร สมาชิก สภาเทศบาล พนักงาน เทศบาล พนักงานครู ลูกจ้างประจำและ พนักงานจ้าง ได้รับความรู้ เกี่ยวกับการบริหารงาน ตามหลักธรรมาภิบาล	เพื่อให้คณะผู้บริหาร สมาชิกสภา พนักงาน เทศบาล พนักงานครู ลูกจ้างประจำและ พนักงานจ้าง ได้รับความรู้ เกี่ยวกับการบริหารงาน ตามหลักธรรมาภิบาล	- จัดอบรมเกี่ยวกับ การบริหารงานตาม หลักธรรมาภิบาล จำนวน 1 ครั้งต่อปี	50,000	50,000	50,000	50,000	50,000	จำนวน 1 ครั้ง/ปี	คณะผู้บริหารและ สมาชิกสภา ได้รับความรู้เพิ่มขึ้น	สำนักปลัดฯ (งานบริหารงานทั่วไป)

รายละเอียดโครงการพัฒนา

แผนพัฒนาท้องถิ่น (พ.ศ.2566-2570)

เทศบาลเมืองบ้านบึง

- ก. ยุทธศาสตร์ชาติ 20 ปี ยุทธศาสตร์ที่ 6 การปรับสมดุลพัฒนาระบบการบริหารจัดการภาครัฐ
- ข. แผนพัฒนาเศรษฐกิจและสังคมแห่งชาติ ฉบับที่ 13 ไทยมีภาครัฐที่ทันสมัยมีประสิทธิภาพ และตอบโจทย์ประชาชน
- ค. Sustainable Development Goals: SDGs เป้าหมายที่ 17 สร้างพลังแห่งการเป็นหุ้นส่วนความร่วมมือระดับสากลต่อการพัฒนาที่ยั่งยืน
- ง. ยุทธศาสตร์จังหวัดชลบุรี ประเด็นการพัฒนาที่ 4 ยกระดับประสิทธิภาพการบริหารจัดการภาครัฐและภาคเอกชน โครงสร้างพื้นฐานและคมนาคม รองรับเขตพัฒนาพิเศษภาคตะวันออก
- จ. ยุทธศาสตร์การพัฒนาขององค์กรปกครองส่วนท้องถิ่นในจังหวัดชลบุรีที่ 6.การบริหารจัดการตามหลักธรรมาภิบาลสู่นวัตกรรมสมัยใหม่

7. ยุทธศาสตร์ด้านการบริหารจัดการที่ดี

กลยุทธ์ การพัฒนาและการเพิ่มประสิทธิภาพการบริหารจัดการของเทศบาล

7.1 แผนงานบริหารงานทั่วไป

ที่	โครงการ	วัตถุประสงค์	เป้าหมาย (ผลผลิตของโครงการ)	งบประมาณ					ตัวชี้วัด (KPI)	ผลที่คาดว่าจะได้รับ	หน่วยงาน รับผิดชอบหลัก
				2566 (บาท)	2567 (บาท)	2568 (บาท)	2569 (บาท)	2570 (บาท)			
238	โครงการอบรมเชิงปฏิบัติการ การเพื่อพัฒนาศักยภาพ และส่งเสริมคุณธรรมและ จริยธรรมในการทำงานของ คณะผู้บริหาร	เพื่อให้คณะผู้บริหาร ได้รับความรู้ด้านการ พัฒนาศักยภาพและ ส่งเสริมคุณธรรมและ จริยธรรมในการทำงาน ของคณะผู้บริหาร	- จัดอบรมเกี่ยวกับ การเสริมสร้างจิตสำนึก และการปลูกฝังค่านิยม คุณธรรม จริยธรรม จำนวน 1 ครั้งต่อปี	50,000	50,000	50,000	50,000	50,000	จำนวน 1 ครั้ง/ปี	คณะผู้บริหารได้รับ ความรู้เพิ่มขึ้น	สำนักปลัดฯ (งานบริหารงานทั่วไป)
239	โครงการเงินอุดหนุน เพื่อสนับสนุนศูนย์ส่งเสริม พัฒนาประชาธิปไตย (คส.ปชต.)	เพื่อดำเนินการสนับสนุน ศูนย์ส่งเสริมพัฒนา ประชาธิปไตย (คส.ปชต.)	- สนับสนุนศูนย์ส่งเสริม พัฒนาประชาธิปไตย (คส.ปชต.)	50,000	50,000	50,000	50,000	50,000	จำนวน 1 ครั้ง/ปี	สามารถส่งเสริม ประชาธิปไตยให้แก่ กับประชาชน	สำนักปลัดฯ (งานบริหารงานทั่วไป)



รายละเอียดโครงการพัฒนา  
แผนพัฒนาท้องถิ่น (พ.ศ.2566-2570)  
เทศบาลเมืองบ้านบึง

- ก. ยุทธศาสตร์ชาติ 20 ปี ยุทธศาสตร์ที่ 6 การปรับสมดุลพัฒนาระบบการบริหารจัดการภาครัฐ  
ข. แผนพัฒนาเศรษฐกิจและสังคมแห่งชาติ ฉบับที่ 13 ไทยมีภาครัฐที่ทันสมัยมีประสิทธิภาพ และตอบโจทย์ประชาชน  
ค. Sustainable Development Goals: SDGs เป้าหมายที่ 17 สร้างพลังแห่งการเป็นหุ้นส่วนความร่วมมือระดับสากลต่อการพัฒนาที่ยั่งยืน  
ง. ยุทธศาสตร์จังหวัดชลบุรี ประเด็นการพัฒนาที่ 4ยกระดับประสิทธิภาพการบริหารจัดการภาครัฐและภาคเอกชน โครงสร้างพื้นฐานและคมนาคม รองรับเขตพัฒนาพิเศษภาคตะวันออก  
จ. ยุทธศาสตร์การพัฒนาขององค์กรปกครองส่วนท้องถิ่นในจังหวัดชลบุรีที่ 6.การบริหารจัดการตามหลักธรรมาภิบาลสู่นวัตกรรมสมัยใหม่
7. ยุทธศาสตร์ด้านการบริหารจัดการที่ดี

กลยุทธ์ การพัฒนาและการเพิ่มประสิทธิภาพการบริหารจัดการของเทศบาล

7.1 แผนงานบริหารงานทั่วไป

ที่	โครงการ	วัตถุประสงค์	เป้าหมาย (ผลผลิตของโครงการ)	งบประมาณ					ตัวชี้วัด (KPI)	ผลที่คาดว่าจะได้รับ	หน่วยงาน รับผิดชอบหลัก
				2566 (บาท)	2567 (บาท)	2568 (บาท)	2569 (บาท)	2570 (บาท)			
241	โครงการประชุมสัมมนาเชิงปฏิบัติการ ประชาคม แผนพัฒนาเทศบาลเมืองบ้านบึง	1.เพื่อส่งเสริมและสร้างกระบวนการมีส่วนร่วมของประชาชน และทุกภาคส่วนที่เกี่ยวข้อง 2.เพื่อบูรณาการปัญหาความ ต้องการและโครงการต่างๆ ของประชาชน ชุมชน และหน่วยงานที่เกี่ยวข้องสู่แผนพัฒนาท้องถิ่น	- ประชาชน ประชาคม และทุกภาคส่วนที่เกี่ยวข้อง จำนวนไม่น้อยกว่า 150 คน	50,000	50,000	50,000	50,000	50,000	จำนวน 150 คน	1. ประชาชน ประชาคมและทุกภาคส่วนที่เกี่ยวข้องมีส่วนร่วมในการจัดทำแผนพัฒนาท้องถิ่น 2.แผนพัฒนาท้องถิ่นสามารถตอบสนองต่อปัญหาและความต้องการของประชาชน ประชาคมและทุกภาคส่วนที่เกี่ยวข้องได้อย่างมีประสิทธิภาพ	กองยุทธศาสตร์ฯ

แผนพัฒนาท้องถิ่น (พ.ศ.2566-2570)

เทศบาลเมืองบ้านบึง

- ก. ยุทธศาสตร์ชาติ 20 ปี ยุทธศาสตร์ที่ 6 การปรับสมดุลพัฒนาระบบการบริหารจัดการภาครัฐ
- ข. แผนพัฒนาเศรษฐกิจและสังคมแห่งชาติ ฉบับที่ 13 ไทยมีภาครัฐที่ทันสมัยมีประสิทธิภาพ และตอบโจทยประชาชน
- ค. Sustainable Development Goals: SDGs เป้าหมายที่ 17 สร้างพลังแห่งการเป็นหุ้นส่วนความร่วมมือระดับสากลต่อการพัฒนาที่ยั่งยืน
- ง. ยุทธศาสตร์จังหวัดชลบุรี ประเด็นการพัฒนาที่ 4 ยกระดับประสิทธิภาพการบริหารจัดการภาครัฐและภาคเอกชน โครงสร้างพื้นฐานและคมนาคม รองรับเขตพัฒนาพิเศษภาคตะวันออก
- จ. ยุทธศาสตร์การพัฒนาขององค์กรปกครองส่วนท้องถิ่นในจังหวัดชลบุรีที่ 6.การบริหารจัดการตามหลักธรรมาภิบาลสู่นวัตกรรมสมัยใหม่
7. ยุทธศาสตร์ด้านการบริหารจัดการที่ดี

กลยุทธ์ การพัฒนาและการเพิ่มประสิทธิภาพการบริหารจัดการของเทศบาล

7.1 แผนงานบริหารงานทั่วไป

ที่	โครงการ	วัตถุประสงค์	เป้าหมาย (ผลผลิตของโครงการ)	งบประมาณ					ตัวชี้วัด (KPI)	ผลที่คาดว่าจะได้รับ	หน่วยงาน รับผิดชอบหลัก
				2566 (บาท)	2567 (บาท)	2568 (บาท)	2569 (บาท)	2570 (บาท)			
242	โครงการเทศบาลดิจิทัล	เพื่อพัฒนาระบบการทำงาน ของเทศบาล	- พัฒนาระบบการทำงาน ของเทศบาลด้วยระบบดิจิทัล 1 ครั้ง/ปี	100,000	100,000	100,000	100,000	100,000	จำนวน 1 ครั้ง/ปี	เทศบาลมีระบบการ ทำงานที่ทันสมัยและมี ประสิทธิภาพเพิ่มขึ้น	กองยุทธศาสตร์ฯ
243	โครงการจัดทำสื่อ ประชาสัมพันธ์เทศบาล เมืองบ้านบึง	เพื่อประชาสัมพันธ์เผยแพร่ ข้อมูลข่าวสาร ผลการ ดำเนินงานของเทศบาล เมืองบ้านบึง	- จัดทำสื่อประชาสัมพันธ์ เผยแพร่ข้อมูลข่าวสาร ผลการดำเนินงานและ กิจกรรมต่างๆของเทศบาล เมืองบ้านบึง จำนวน 2 ช่องทาง	200,000	200,000	200,000	200,000	200,000	2 ช่องทาง/ปี	ประชาชนและ หน่วยงานต่างๆ ภาครัฐ ข้อมูลข่าวสาร ผลการดำเนินงาน และกิจกรรมต่างๆ ของเทศบาลเมือง บ้านบึง	กองยุทธศาสตร์ฯ

รายละเอียดโครงการพัฒนา  
แผนพัฒนาท้องถิ่น (พ.ศ.2566-2570)  
เทศบาลเมืองบ้านบึง

- ก. ยุทธศาสตร์ชาติ 20 ปี ยุทธศาสตร์ที่ 6 การปรับสมดุลพัฒนาระบบการบริหารจัดการภาครัฐ
- ข. แผนพัฒนาเศรษฐกิจและสังคมแห่งชาติ ฉบับที่ 13 ไทยมีภาครัฐที่ทันสมัยมีประสิทธิภาพ และตอบโจทยประชาชน
- ค. Sustainable Development Goals: SDGs เป้าหมายที่ 17 สร้างพลังแห่งการเป็นหุ้นส่วนความร่วมมือระดับสากลต่อการพัฒนาที่ยั่งยืน
- ง. ยุทธศาสตร์จังหวัดชลบุรี ประเด็นการพัฒนาที่ 4ยกระดับประสิทธิภาพการบริหารจัดการภาครัฐและภาคเอกชน โครงสร้างพื้นฐานและคมนาคม รองรับเขตพัฒนาพิเศษภาคตะวันออก
- จ. ยุทธศาสตร์การพัฒนาขององค์กรปกครองส่วนท้องถิ่นในจังหวัดชลบุรีที่ 6.การบริหารจัดการตามหลักธรรมาภิบาลสู่นวัตกรรมสมัยใหม่
7. ยุทธศาสตร์ด้านการบริหารจัดการที่ดี

กลยุทธ์ การพัฒนาและการเพิ่มประสิทธิภาพการบริหารจัดการของเทศบาล

7.1 แผนงานบริหารงานทั่วไป

ที่	โครงการ	วัตถุประสงค์	เป้าหมาย (ผลผลิตของโครงการ)	งบประมาณ				ตัวชี้วัด (KPI)	ผลที่คาดว่าจะได้รับ	หน่วยงาน รับผิดชอบหลัก
				2566 (บาท)	2567 (บาท)	2568 (บาท)	2570 (บาท)			
244	โครงการอบรม พ.ร.บ. ข้อมูลข่าวสารของราชการ พ.ศ.2540 และที่เกี่ยวข้อง	เพื่ออบรมให้ความรู้เกี่ยวกับ พรบ.ข้อมูลข่าวสารฯ และ ระเบียบกฎหมายที่เกี่ยวข้อง แก่ประชาชนและพนักงาน เทศบาล	- อบรมให้ความรู้แก่ ประชาชนและพนักงาน เทศบาล 1 ครั้ง/ปี	50,000	50,000	50,000	50,000	จำนวน 1ครั้ง/ปี	ประชาชนและพนักงาน มีความรู้ความเข้าใจ เกี่ยวกับ พรบ.ข้อมูล ข่าวสารของราชการ พ.ศ.2540 และ ระเบียบกฎหมายที่ เกี่ยวข้องเพิ่มขึ้น	กองยุทธศาสตร์ฯ

แผนพัฒนาท้องถิ่น (พ.ศ.2566-2570)

เทศบาลเมืองบ้านบึง

- ก. ยุทธศาสตร์ชาติ 20 ปี ยุทธศาสตร์ที่ 6 การปรับสมดุลพัฒนาระบบการบริหารจัดการภาครัฐ
  - ข. แผนพัฒนาเศรษฐกิจและสังคมแห่งชาติ ฉบับที่ 13 ไทยมีภาครัฐที่ทันสมัยประสิทธิภาพ และตอบโจทย์ประชาชน
  - ค. Sustainable Development Goals: SDGs เป้าหมายที่ 17 สร้างพลังแห่งการเป็นหุ้นส่วนความร่วมมือระดับสากลต่อการพัฒนาที่ยั่งยืน
  - ง. ยุทธศาสตร์จังหวัดชลบุรี ประเด็นการพัฒนาที่ 4 ยกระดับประสิทธิภาพการบริหารจัดการภาครัฐและภาคเอกชน โครงสร้างพื้นฐานและคมนาคม รองรับเขตพัฒนาพิเศษภาคตะวันออก
  - จ. ยุทธศาสตร์การพัฒนาระบบโครงสร้างพื้นฐานตามหลักธรรมาภิบาลสู่นวัตกรรมสมัยใหม่
7. ยุทธศาสตร์ด้านการบริหารจัดการที่ดี

กลยุทธ์ การพัฒนาและการเพิ่มประสิทธิภาพการบริหารจัดการของเทศบาล

7.1 แผนงานบริหารงานทั่วไป

ที่	โครงการ	วัตถุประสงค์	เป้าหมาย (ผลผลิตของโครงการ)	งบประมาณ				ตัวชี้วัด (KPI)	ผลที่คาดว่าจะได้รับ	หน่วยงาน รับผิดชอบหลัก
				2566 (บาท)	2567 (บาท)	2568 (บาท)	2569 (บาท)			
245	โครงการเผยแพร่ประชาสัมพันธ์ให้ความรู้เกี่ยวกับ พ.ร.บ.ภาษีที่ดินและสิ่งปลูกสร้างให้กับผู้มีหน้าที่เสียภาษีท้องถิ่น	เพื่อให้ผู้มีหน้าที่เสียภาษีได้รับความรู้และเข้าใจเกี่ยวกับ พ.ร.บ. มากขึ้น	- จัดโครงการเผยแพร่ประชาสัมพันธ์จำนวน 1 ครั้ง	100,000	100,000	100,000	100,000	จำนวน 1 ครั้ง/ปี	ผู้มีหน้าที่เสียภาษี มาชำระภาษีเพิ่มขึ้น	กองคลัง

รายละเอียดโครงการพัฒนา

แบบ ผ.02

แผนพัฒนาท้องถิ่น (พ.ศ.2566-2570)

เทศบาลเมืองบ้านบึง

- ก. ยุทธศาสตร์ชาติ 20 ปี ยุทธศาสตร์ที่ 6 การปรับสมดุลพัฒนาระบบการบริหารจัดการภาครัฐ
- ข. แผนพัฒนาเศรษฐกิจและสังคมแห่งชาติ ฉบับที่ 13 ไทยมีภาครัฐที่ทันสมัยมีประสิทธิภาพ และตอบโจทย์ประชาชน
- ค. Sustainable Development Goals: SDGs เป้าหมายที่ 17 สร้างพลังแห่งการเป็นหุ้นส่วนความร่วมมือระดับสากลต่อการพัฒนาที่ยั่งยืน
- ง. ยุทธศาสตร์จังหวัดชลบุรี ประเด็นการพัฒนาที่ 4 ยกระดับประสิทธิภาพการบริหารจัดการภาครัฐและภาคเอกชน โครงสร้างพื้นฐานและคมนาคม รองรับเขตพัฒนาพิเศษภาคตะวันออก
- จ. ยุทธศาสตร์การพัฒนาขององค์กรปกครองส่วนท้องถิ่นในจังหวัดชลบุรีที่ 6.การบริหารจัดการตามหลักธรรมาภิบาลสู่นวัตกรรมสมัยใหม่

7. ยุทธศาสตร์ด้านการบริหารจัดการที่ดี

กลยุทธ์ การพัฒนาและการเพิ่มประสิทธิภาพการบริหารจัดการของเทศบาล

7.1 แผนงานบริหารงานทั่วไป

ที่	โครงการ	วัตถุประสงค์	เป้าหมาย (ผลผลิตของโครงการ)	งบประมาณ				ตัวชี้วัด (KPI)	ผลที่คาดว่าจะได้รับ	หน่วยงาน รับผิดชอบหลัก
				2566 (บาท)	2567 (บาท)	2568 (บาท)	2569 (บาท)			
246	โครงการมีกรอบรวมการพัฒนาประสิทธิภาพการจัดเก็บรายได้ของเทศบาลเมืองบ้านบึง และการจัดทำหรือปรับข้อมูลแผนที่ภาษีและทะเบียนทรัพย์สิน ตามระเบียบกระทรวงมหาดไทยว่าด้วยแผนที่ภาษีและทะเบียนทรัพย์สินของ อบท. พ.ศ.2550	เพื่อให้เกิดการพัฒนาและทักษะการปฏิบัติงานได้อย่างถูกต้องมีประสิทธิภาพ	เป้าหมายของโครงการ - จัดโครงการอบรมจำนวน 1 ครั้ง	100,000	100,000	100,000	100,000	จำนวน 1 ครั้ง/ปี	การจัดเก็บรายได้บรรลุผลตามเป้าหมาย	กองคลัง

รายละเอียดโครงการพัฒนา

แบบ ผ.02

แผนพัฒนาท้องถิ่น (พ.ศ.2566-2570)

เทศบาลเมืองบ้านบึง

- ก. ยุทธศาสตร์ชาติ 20 ปี ยุทธศาสตร์ที่ 6 การปรับสมดุลพัฒนาระบบการบริหารจัดการภาครัฐ
- ข. แผนพัฒนาเศรษฐกิจและสังคมแห่งชาติ ฉบับที่ 13 วัตถุประสงค์ที่ 13 ไทยมีภาครัฐที่ทันสมัยมีประสิทธิภาพ และตอบโจทยประชาชน
- ค. Sustainable Development Goals: SDGs เป้าหมายที่ 17 สร้างพลังแห่งการเป็นหุ้นส่วนความร่วมมือระดับสากลต่อการพัฒนาที่ยั่งยืน
- ง. ยุทธศาสตร์จังหวัดชลบุรี ประเด็นการพัฒนาที่ 4 ยกระดับประสิทธิภาพการบริหารจัดการภาครัฐและภาคเอกชน โครงสร้างพื้นฐานและคมนาคม รองรับเขตพัฒนาพิเศษภาคตะวันออก
- จ. ยุทธศาสตร์การพัฒนาขององค์กรปกครองส่วนท้องถิ่นในจังหวัดชลบุรีที่ 6.การบริหารจัดการตามหลักธรรมาภิบาลสู่นวัตกรรมสมัยใหม่
7. ยุทธศาสตร์ด้านการบริหารจัดการที่ดี

กลยุทธ์ การพัฒนาและการเพิ่มประสิทธิภาพการบริหารจัดการของเทศบาล

7.1 แผนงานบริหารงานทั่วไป

ที่	โครงการ	วัตถุประสงค์	เป้าหมาย (ผลผลิตของโครงการ)	งบประมาณ				ตัวชี้วัด (KPI)	ผลที่คาดว่าจะได้รับ	หน่วยงาน รับผิดชอบหลัก
				2566 (บาท)	2567 (บาท)	2568 (บาท)	2569 (บาท)			
247	โครงการอบรมพัฒนา ศักยภาพการปฏิบัติงาน ด้านการพัสดุตามพ.ร.บ. การจัดซื้อจัดจ้างและ การบริหารพัสดุภาครัฐ พ.ศ.2560 และระเบียบ การเงินการคลังรวมทั้ง กฎหมายที่เกี่ยวข้องกับ การปฏิบัติงาน	เพื่อพัฒนาศักยภาพ บุคลากรให้มีทักษะและ การปฏิบัติงานอย่างมี ประสิทธิภาพ	- จัดโครงการอบรม จำนวน 1 ครั้ง	100,000	100,000	100,000	100,000	จำนวน 1 ครั้ง/ปี	เพื่อให้เจ้าหน้าที่และ บุคลากรที่เกี่ยวข้อง มีความเข้าใจเกี่ยวกับ ระบบการจัดซื้อจ้าง และปฏิบัติงานได้อย่าง มีประสิทธิภาพ	กองคลัง

แผนพัฒนาท้องถิ่น (พ.ศ.2566-2570)

เทศบาลเมืองบ้านบึง

- ก. ยุทธศาสตร์ชาติ 20 ปี ยุทธศาสตร์ที่ 6 การปรับสมดุลพัฒนาระบบการบริหารจัดการภาครัฐ
  - ข. แผนพัฒนาเศรษฐกิจและสังคมแห่งชาติ ฉบับที่ 13 วัตถุประสงค์ที่ 13 ไทยมีภาครัฐที่ทันสมัยมีประสิทธิภาพ และตอบโจทยประชาชน
  - ค. Sustainable Development Goals: SDGs เป้าหมายที่ 17 สร้างพลังแห่งการเป็นหุ้นส่วนความร่วมมือระดับสากลต่อการพัฒนาที่ยั่งยืน
  - ง. ยุทธศาสตร์จังหวัดชลบุรี ประเด็นการพัฒนาที่ 4ยกระดับประสิทธิภาพการบริหารจัดการภาครัฐและภาคเอกชน โครงสร้างพื้นฐานและคมนาคม รองรับเขตพัฒนาพิเศษภาคตะวันออก
  - จ. ยุทธศาสตร์การพัฒนาขององค์กรปกครองส่วนท้องถิ่นในจังหวัดชลบุรีที่ 6.การบริหารจัดการตามหลักธรรมาภิบาลสู่นวัตกรรมสมัยใหม่
7. ยุทธศาสตร์ด้านการบริหารจัดการที่ดี

กลยุทธ์ การพัฒนาและการเพิ่มประสิทธิภาพการบริหารจัดการของเทศบาล

7.1 แผนงานบริหารงานทั่วไป

ที่	โครงการ	วัตถุประสงค์	เป้าหมาย (ผลผลิตของโครงการ)	งบประมาณ					ตัวชี้วัด (KPI)	ผลที่คาดว่าจะได้รับ	หน่วยงาน รับผิดชอบหลัก
				2566 (บาท)	2567 (บาท)	2568 (บาท)	2569 (บาท)	2570 (บาท)			
248	โครงการอบรมพัฒนา ศักยภาพการปฏิบัติงาน ด้านการบันทึกบัญชีใน ระบบบัญชีคอมพิวเตอร์ ขององค์กรปกครองส่วน ท้องถิ่น (e-laas) การจัดทำ งบการเงินขององค์กร ปกครองส่วนท้องถิ่นและ หน่วยงานภายใต้สังกัด รวมทั้ง ระเบียบกฎหมาย ที่เกี่ยวข้องกับการ ปฏิบัติงาน	เพื่อพัฒนาศักยภาพ บุคลากรให้มีความรู้และ การปฏิบัติงานอย่างมี ประสิทธิภาพ	- จัดโครงการอบรม จำนวน 1 ครั้ง	50,000 (บาท)	50,000 (บาท)	50,000 (บาท)	50,000 (บาท)	50,000 (บาท)	จำนวน 1 ครั้ง/ปี	เพื่อให้เจ้าหน้าที่และ บุคลากรที่เกี่ยวข้อง มีความเข้าใจเกี่ยวกับ การบันทึกบัญชี การจัดทำงบการเงิน และปฏิบัติงานได้ อย่างมีประสิทธิภาพ	กองคลัง

แผนพัฒนาท้องถิ่น (พ.ศ.2566-2570)

เทศบาลเมืองบ้านบึง

- ก. ยุทธศาสตร์ชาติ 20 ปี ยุทธศาสตร์ที่ 6 การปรับสมดุลพัฒนาระบบการบริหารจัดการภาครัฐ
- ข. แผนพัฒนาเศรษฐกิจและสังคมแห่งชาติ ฉบับที่ 13 ไทยมีภาครัฐที่ทันสมัยมีประสิทธิภาพ และตอบโจทยประชาชน
- ค. Sustainable Development Goals: SDGs เป้าหมายที่ 17 สร้างพลังแห่งการเป็นหุ้นส่วนความร่วมมือระดับสากลต่อการพัฒนาที่ยั่งยืน
- ง. ยุทธศาสตร์จังหวัดชลบุรี ประเด็นการพัฒนาที่ 4 ยกระดับประสิทธิภาพการบริหารจัดการภาครัฐและภาคเอกชน โครงสร้างพื้นฐานและคมนาคม รองรับเขตพัฒนาพิเศษภาคตะวันออก
- จ. ยุทธศาสตร์การพัฒนาขององค์กรปกครองส่วนท้องถิ่นในจังหวัดชลบุรีที่ 6.การบริหารจัดการตามหลักธรรมาภิบาลสู่นวัตกรรมสมัยใหม่

7. ยุทธศาสตร์ด้านการบริหารจัดการที่ดี

กลยุทธ์ การพัฒนาและการเพิ่มประสิทธิภาพการบริหารจัดการของเทศบาล

7.1 แผนงานบริหารงานทั่วไป

ที่	โครงการ	วัตถุประสงค์	เป้าหมาย (ผลผลิตของโครงการ)	งบประมาณ				ตัวชี้วัด (KPI)	ผลที่คาดว่าจะได้รับ	หน่วยงาน รับผิดชอบหลัก	
				2566 (บาท)	2567 (บาท)	2568 (บาท)	2569 (บาท)				2570 (บาท)
249	โครงการเลือกตั้งนายกเทศมนตรีและสมาชิกสภาเทศบาลเมืองบ้านบึง	เพื่อจัดการเลือกตั้งนายกเทศมนตรี และสมาชิกสภาเทศบาลเมืองบ้านบึง	- จัดการเลือกตั้งจำนวน 1 ครั้ง	-	-	2,000,000	-	-	จำนวน 1 ครั้ง/ปี	การจัดการเลือกตั้งเป็นไปอย่างมีประสิทธิภาพ	สำนักปลัดฯ (งานบริหารงานทั่วไป)



รายละเอียดโครงการพัฒนา  
แผนพัฒนาท้องถิ่น (พ.ศ.2566-2570)  
เทศบาลเมืองบ้านบึง

- ก. ยุทธศาสตร์ชาติ 20 ปี ยุทธศาสตร์ที่ 6 การปรับสมดุลพัฒนาระบบการบริหารจัดการภาครัฐ  
ข. แผนพัฒนาเศรษฐกิจและสังคมแห่งชาติ ฉบับที่ 13 ไทยมีภาครัฐที่ทันสมัยมีประสิทธิภาพ และตอบโจทยประชาชน  
ค. Sustainable Development Goals: SDGs เป้าหมายที่ 17 สร้างพลังแห่งการเป็นหุ้นส่วนความร่วมมือระดับสากลต่อการพัฒนาที่ยั่งยืน  
ง. ยุทธศาสตร์จังหวัดชลบุรี ประเด็นการพัฒนาที่ 4 ยกระดับประสิทธิภาพการบริหารจัดการภาครัฐและภาคเอกชน โครงสร้างพื้นฐานและคมนาคม รองรับเขตพัฒนาพิเศษภาคตะวันออก  
จ. ยุทธศาสตร์การพัฒนาขององค์กรปกครองส่วนท้องถิ่นในจังหวัดชลบุรีที่ 6.การบริหารจัดการตามหลักธรรมาภิบาลสู่นวัตกรรมสมัยใหม่  
7. ยุทธศาสตร์ด้านการบริหารจัดการที่ดี

กลยุทธ์ การพัฒนาและการเพิ่มประสิทธิภาพการบริหารจัดการของเทศบาล

7.3 แผนงานการศึกษา

ที่	โครงการ	วัตถุประสงค์	เป้าหมาย (ผลผลิตของโครงการ)	งบประมาณ					ตัวชี้วัด (KPI)	ผลที่คาดว่าจะได้รับ	หน่วยงาน รับผิดชอบหลัก
				2566 (บาท)	2567 (บาท)	2568 (บาท)	2569 (บาท)	2570 (บาท)			
250	โครงการฝึกอบรมสัมมนาและศึกษาดูงานของพนักงานครูเทศบาลและบุคลากรทางการศึกษา	เพื่อส่งเสริมให้พนักงาน ครูฯ มีทักษะในการจัดการเรียนการสอน	- จัดโครงการอบรมสัมมนาและศึกษาดูงานจำนวน 1 ครั้ง	700,000	700,000	700,000	700,000	700,000	จำนวน 1 ครั้ง/ปี	พนักงานครูสามารถนำความรู้ประสบการณ์ใหม่ๆ มาพัฒนาประยุกต์ใช้ในการเรียนการสอน	กองการศึกษา
251	โครงการจัดงานวันครู	เพื่อสร้างขวัญและกำลังใจและระลึกถึงพระคุณบูรพาจารย์ และสืบทอดขนบธรรมเนียมอันดีงาม	- จัดงานวันครูจำนวน 1 ครั้ง	60,000	60,000	60,000	60,000	60,000	จำนวน 1 ครั้ง/ปี	พนักงานครูได้รับความสนใจและได้สามัคคีและได้ประกอบกิจอันระลึกถึงพระคุณบูรพาจารย์	กองการศึกษา

รายละเอียดโครงการพัฒนา  
แผนพัฒนาท้องถิ่น (พ.ศ.2566-2570)  
เทศบาลเมืองบ้านบึง

- ก. ยุทธศาสตร์ชาติ 20 ปี ยุทธศาสตร์ที่ 6 การปรับสมดุลพัฒนาระบบการบริหารจัดการภาครัฐ  
ข. แผนพัฒนาเศรษฐกิจและสังคมแห่งชาติ ฉบับที่ 13 ไทยมีภาครัฐที่ทันสมัยมีประสิทธิภาพ และตอบโจทย์ประชาชน  
ค. Sustainable Development Goals: SDGs เป้าหมายที่ 17 สร้างพลังแห่งการเป็นหุ้นส่วนความร่วมมือระดับสากลต่อการพัฒนาที่ยั่งยืน  
ง. ยุทธศาสตร์จังหวัดชลบุรี ประเด็นการพัฒนาที่ 4 ยกระดับประสิทธิภาพการบริหารจัดการภาครัฐและภาคเอกชน โครงสร้างพื้นฐานและคมนาคม รองรับเขตพัฒนาพิเศษภาคตะวันออก  
จ. ยุทธศาสตร์การพัฒนาระบบโครงสร้างพื้นฐานในจังหวัดชลบุรีที่ 6.การบริหารจัดการตามหลักธรรมาภิบาลสู่ตัวชี้วัดกรมส่งเสริมฯ

7. ยุทธศาสตร์ด้านการบริหารจัดการที่ดี

กลยุทธ์ การพัฒนาและการเพิ่มประสิทธิภาพการบริหารจัดการของเทศบาล

7.7 แผนงานสร้างความเข้มแข็งของชุมชน

ที่	โครงการ	วัตถุประสงค์	เป้าหมาย (ผลผลิตของโครงการ)	งบประมาณ				ตัวชี้วัด (KPI)	ผลที่คาดว่าจะได้รับ	หน่วยงาน รับผิดชอบหลัก	
				2566 (บาท)	2567 (บาท)	2568 (บาท)	2569 (บาท)				2570 (บาท)
252	โครงการส่งเสริมและสนับสนุนการจัดทำแผนชุมชน	1. เพื่อส่งเสริมการมีส่วนร่วมของประชาชนในการกำหนดประเด็นปัญหาและแนวทางการพัฒนาความต้องการของประชาชน 2. เพื่อรวบรวมโครงการพัฒนาที่มาจากความต้องการของประชาชน มาบรรจุไว้ในแผนพัฒนาท้องถิ่น	- จัดโครงการส่งเสริมและสนับสนุนการจัดทำแผนชุมชน จำนวน 1 ครั้ง	50,000	50,000	50,000	50,000	50,000	จำนวน 1 ครั้ง/ปี	1.ประชาชนมีส่วนร่วมในการพัฒนาพื้นที่ 2.การบริหารงานของเทศบาลตรงตามความต้องการของประชาชน	กองสวัสดิการฯ
253	โครงการพิธีเปิดอาคารศูนย์การเรียนรู้อาชีพชุมชน	เพื่อทำพิธีเปิดอาคารศูนย์การเรียนรู้ชุมชนเพื่อเสริมความเป็นสิริมงคลและขวัญใจกำลังใจแก่ผู้ปฏิบัติงานและประชาชนในพื้นที่	- จัดพิธีเปิดอาคาร จำนวน 1 ครั้ง	-	50,000	-	-	-	จำนวน 1 ครั้ง	เพื่อเป็นขวัญกำลังใจแก่ผู้ปฏิบัติงานและประชาชนในพื้นที่	กองสวัสดิการฯ
รวม			92 โครงการ	2,710,000	2,760,000	4,710,000	2,710,000	2,710,000			

แบบ ผ.02/1

รายละเอียดโครงการพัฒนา  
ที่นำมาจากแผนพัฒนาชุมชน  
(พ.ศ.2566-2570)

รายละเอียดโครงการพัฒนา  
ที่นำมาจากแผนชุมชน  
แผนพัฒนาท้องถิ่น (พ.ศ.2566-2570)  
เทศบาลเมืองบ้านบึง

- ก. ยุทธศาสตร์ชาติ 20 ปี ยุทธศาสตร์ที่ 2 ด้านการสร้างความรู้ความสามารถในการแข่งขัน
- ข. แผนพัฒนาเศรษฐกิจและสังคมแห่งชาติ ฉบับที่ 13 หมวดหมายที่ 5 ไทยเป็นประตูการค้าการลงทุนและยุทธศาสตร์ทางโลจิสติกส์ที่สำคัญของภูมิภาค
- ค. Sustainable Development Goals: SDGs เป้าหมายที่ 9 สร้างโครงสร้างพื้นฐานที่มีความทนทาน ส่งเสริมการพัฒนาอุตสาหกรรมที่ครอบคลุมและยั่งยืน และส่งเสริมนวัตกรรม
- ง. ยุทธศาสตร์จังหวัดชลบุรี ประเด็นการพัฒนาที่ 4 ยกระดับประสิทธิภาพการบริหารจัดการภาครัฐและภาคเอกชน โครงสร้างพื้นฐานและคมนาคม รองรับเขตพัฒนาพิเศษภาคตะวันออก
- จ. ยุทธศาสตร์การพัฒนาขององค์กรปกครองส่วนท้องถิ่นในจังหวัดชลบุรี 1. การพัฒนาโครงสร้างพื้นฐาน/สาธารณูปโภค

1. ยุทธศาสตร์ด้านโครงสร้างพื้นฐาน

กลยุทธ์ การพัฒนาระบบสาธารณูปโภค สาธารณูปการและโครงสร้างพื้นฐาน

1.9 แผนงานอุตสาหกรรมและการโยธา

ที่	โครงการ	วัตถุประสงค์	เป้าหมาย (ผลผลิตของโครงการ)	งบประมาณ					ตัวชี้วัด (KPI)	ผลที่คาดว่าจะได้รับ	หน่วยงาน รับผิดชอบหลัก
				2566 (บาท)	2567 (บาท)	2568 (บาท)	2569 (บาท)	2570 (บาท)			
1	โครงการจัดทำป้ายชื่อชุมชน	จัดทำป้ายชื่อชุมชน เพื่อประชาสัมพันธ์ชุมชนให้เป็นที่รู้จัก	จัดทำป้ายชื่อชุมชน จำนวน 1 ป้าย	8,000	-	-	-	-	ป้ายชุมชน จำนวน 1 ป้าย	ชุมชนเป็นที่รู้จัก ของในคนท้องถิ่น	ชุมชนสุราษฎร์
2	โครงการจัดทำป้ายชื่อชุมชน	จัดทำป้ายชื่อชุมชน เพื่อประชาสัมพันธ์ชุมชนให้เป็นที่รู้จัก	จัดทำป้ายชื่อชุมชน จำนวน 1 ป้าย	8,000	-	-	-	-	ป้ายชุมชน จำนวน 1 ป้าย	ชุมชนเป็นที่รู้จัก ของในคนท้องถิ่น	ชุมชนสุราษฎร์
3	โครงการจัดทำป้ายชื่อชุมชน	จัดทำป้ายชื่อชุมชน เพื่อประชาสัมพันธ์ชุมชนให้เป็นที่รู้จัก	จัดทำป้ายชื่อชุมชน จำนวน 1 ป้าย	8,000	-	-	-	-	ป้ายชุมชน จำนวน 1 ป้าย	ชุมชนเป็นที่รู้จัก ของในคนท้องถิ่น	ชุมชนรวมใจพัฒนา

ที่นำมาจากแผนชุมชน

แผนพัฒนาท้องถิ่น (พ.ศ.2566-2570)

เทศบาลเมืองบ้านบึง

- ก. ยุทธศาสตร์ชาติ 20 ปี ยุทธศาสตร์ที่ 3 ด้านการพัฒนาและส่งเสริมศักยภาพทรัพยากรมนุษย์
- ข. แผนพัฒนาเศรษฐกิจและสังคมแห่งชาติ ฉบับที่ 13 หมวดหมายที่ 12 ไทยมีกำลังคนสมรรถนะสูง มุ่งเรียนรู้อย่างต่อเนื่อง ตอบโจทย์การพัฒนาแห่งอนาคต
- ค. Sustainable Development Goals: SDGs เป้าหมายที่ 3 สร้างหลักประกันว่าทุกคนมีชีวิตที่มีสุขภาพดีและส่งเสริมสวัสดิภาพสำหรับทุกคนในทุกวัย
- ง. ยุทธศาสตร์จังหวัดชลบุรี ประเด็นการพัฒนาที่ 5 สร้างสรรค์สังคมให้มั่นคงมีคุณภาพและยั่งยืน
- จ. ยุทธศาสตร์การพัฒนาขององค์กรปกครองส่วนท้องถิ่นในจังหวัดชลบุรี 4.การพัฒนาคุณภาพชีวิตสู่เมืองนวัตกรรม น้อมนำเศรษฐกิจพอเพียง

2. ยุทธศาสตร์ด้านสังคมและเสริมคุณภาพชีวิต

กลยุทธ์ การพัฒนาการศึกษา การสาธารณสุข และสวัสดิการทางสังคม

2.7 แผนงานสร้างความเข้มแข็งของชุมชน

ที่	โครงการ	วัตถุประสงค์	เป้าหมาย (ผลผลิตของโครงการ)	งบประมาณ					ตัวชี้วัด (KPI)	ผลที่คาดว่าจะได้รับ	หน่วยงาน รับผิดชอบหลัก
				2566 (บาท)	2567 (บาท)	2568 (บาท)	2569 (บาท)	2570 (บาท)			
4	โครงการปรับปรุงบ้าน และสิ่งอำนวยความสะดวก สะดวกแก่ผู้ด้อยโอกาส และผู้ยากไร้	เพื่อให้ผู้ด้อยโอกาสหรือ ผู้ยากไร้มีสภาพบ้านและ สิ่งอำนวยความสะดวก เหมาะสมแก่การดำรงชีวิต	ปรับปรุงบ้านหรือ สิ่งอำนวยความสะดวก แก่ผู้ด้อยโอกาส ผู้ยากไร้ ปีละ 1 ครั้ง (ชุมชนละ 1 โครงการ)	200,000	200,000	200,000	200,000	200,000	จำนวนปีละ 1 ครั้ง/ชุมชน/ปี	ผู้ด้อยโอกาสหรือ ผู้ยากไร้ได้รับความ สะดวกในการใช้ ชีวิตประจำวัน	ชุมชนฐานที่ ชุมชนหน้าสภา ตำบล ชุมชนเขื่อนน้อย ชุมชนวัดบึงบน

รายละเอียดโครงการพัฒนา  
ที่นำมาจากแผนชุมชน  
แผนพัฒนาท้องถิ่น (พ.ศ.2566-2570)  
เทศบาลเมืองบ้านบึง

- ก. ยุทธศาสตร์ชาติ 20 ปี ยุทธศาสตร์ที่ 1 ด้านความมั่นคง
- ข. แผนพัฒนาเศรษฐกิจและสังคมแห่งชาติ ฉบับที่ 13 หมวดหมายที่ 8 ไทยมีพื้นที่และเมืองอัจฉริยะที่ก้าวอยู่ ปลอดภัย และเติบโตได้อย่างยั่งยืน
- ค. Sustainable Development Goals: SDGs เป้าหมายที่ 11 ทำให้เมืองและการตั้งถิ่นฐานของมนุษย์มีความครอบคลุม ปลอดภัย มีภูมิทัศน์ทานและยั่งยืน
- ง. ยุทธศาสตร์จังหวัดชลบุรี ประเด็นการพัฒนาที่ 5 สร้างสรรค์สังคมให้มั่นคงมีคุณภาพและยั่งยืน
- จ. ยุทธศาสตร์การพัฒนาขององค์กรปกครองส่วนท้องถิ่นในจังหวัดชลบุรีที่ 4. การพัฒนาคุณภาพชีวิตสู่เมืองนวัตกรรมน้อยนำเศรษฐกิจพอเพียง
3. ยุทธศาสตร์ด้านความเข้มแข็งของชุมชนและความปลอดภัยในชีวิตและทรัพย์สิน
- กลยุทธ์ การส่งเสริมกระบวนการมีส่วนร่วมของประชาชนและสร้างสังคมคุณภาพ
- 3.7 แผนงานสร้างความเข้มแข็งของชุมชน

ที่	โครงการ	วัตถุประสงค์	เป้าหมาย (ผลผลิตของโครงการ)	งบประมาณ				ตัวชี้วัด (KPI)	ผลที่คาดว่าจะได้รับ	หน่วยงาน รับผิดชอบหลัก
				2566 (บาท)	2567 (บาท)	2568 (บาท)	2570 (บาท)			
5	โครงการสานสัมพันธ์ ครอบครัวอบอุ่น	เป็นการจัดกิจกรรมเสริม ความรักความสัมพันธ์ ครอบครัว	- จัดกิจกรรมสานสัมพันธ์ ครอบครัวอบอุ่น ปีละ 1 ครั้ง	100,000	100,000	100,000	100,000	จำนวน 1 ครั้ง/ปี	คนในครอบครัวทำ กิจกรรมร่วมกันและ มีความสัมพันธ์ที่ดี	ชุมชนตลาดใหม่
6	โครงการเสริมสร้าง ศักยภาพเครือข่ายสตรี และครอบครัว	เพื่อสร้างเวทีแลกเปลี่ยน เรียนรู้และสร้างเครือข่าย การทำงานด้านสตรีและ ครอบครัว	- จัดกิจกรรมเสริมสร้าง ศักยภาพเครือข่ายสตรี และครอบครัว ปีละ 1 ครั้ง	50,000	50,000	50,000	50,000	จำนวน 1 ครั้ง/ปี	เครือข่ายได้แลกเปลี่ยนเรียนรู้ เพื่อ สร้างความเข้มแข็ง ในครอบครัว	ชุมชนแสนสบาย
7	โครงการอบรมพัฒนา ศักยภาพผู้นำชุมชน	เพื่อเพิ่มพูนความรู้ทักษะ ความรู้ทักษะในการ ปฏิบัติงานให้กับผู้นำชุมชน	- จัดอบรมพัฒนา ศักยภาพผู้นำชุมชน ปีละ 1 ครั้ง	60,000	60,000	60,000	60,000	จำนวน 1 ครั้ง/ปี	ผู้นำชุมชนมีความรู้ ไปพัฒนาชุมชน ของตน	ชุมชนคลองยาว

รายละเอียดโครงการพัฒนา  
ที่นำมาจากแผนชุมชน  
แผนพัฒนาท้องถิ่น (พ.ศ.2566-2570)  
เทศบาลเมืองบ้านบึง

- ก. ยุทธศาสตร์ชาติ 20 ปี ยุทธศาสตร์ที่ 2 ด้านการสร้างความสามารถในการแข่งขัน
- ข. แผนพัฒนาเศรษฐกิจและสังคมแห่งชาติ ฉบับที่ 13 หมายเหตุที่ 2 ไทยเป็นจุดหมายของการท่องเที่ยวที่มั่นคงภาพและความยั่งยืน
- ค. Sustainable Development Goals: SDGs เป้าหมายที่ 8 ส่งเสริมการเติบโตทางเศรษฐกิจที่ต่อเนื่อง ครอบคลุม และยั่งยืน การจ้างงานเต็มที่มีผลิตภาพ และการมีงานที่มีเหมาะสมสำหรับทุกคน
- ง. ยุทธศาสตร์จังหวัดชลบุรี ประเด็นการพัฒนาที่ 2 ยกระดับให้เป็นจังหวัดท่องเที่ยวที่มีคุณภาพระดับนานาชาติ
- จ. ยุทธศาสตร์การพัฒนาขององค์กรปกครองส่วนท้องถิ่นในจังหวัดชลบุรีที่ 2. การส่งเสริมวัฒนธรรม และการท่องเที่ยวสู่วิถีธรรมชาติใหม่
- 4. ยุทธศาสตร์ด้านเศรษฐกิจและการท่องเที่ยว

กลยุทธ์ การส่งเสริมอาชีพ สินค้า และการท่องเที่ยวของท้องถิ่น

4.7 แผนงานสร้างความเข้มแข็งของชุมชน

ที่	โครงการ	วัตถุประสงค์	เป้าหมาย (ผลผลิตของโครงการ)	งบประมาณ					ตัวชี้วัด (KPI)	ผลที่คาดว่าจะได้รับ	หน่วยงาน รับผิดชอบหลัก
				2566 (บาท)	2567 (บาท)	2568 (บาท)	2569 (บาท)	2570 (บาท)			
8	โครงการเศรษฐกิจพอเพียงในชุมชน	เพื่อส่งเสริมให้ชุมชนดำเนินการตามแนวปรัชญาเศรษฐกิจพอเพียง	- จัดอบรมหลักปรัชญาเศรษฐกิจพอเพียง จำนวน 1 ครั้ง	40,000	40,000	40,000	40,000	40,000	จำนวน 1 ครั้ง/ปี	ชุมชนมีการดำรงชีพตามหลักปรัชญาเศรษฐกิจพอเพียง	ชุมชนพลีต
9	โครงการฝึกอบรมและส่งเสริมทักษะการประกอบอาชีพระยะสั้น	เพื่อให้คนในชุมชนได้มีทักษะในการประกอบอาชีพเพื่อสร้างรายได้	- จัดอบรมปีละ 1 ครั้ง	150,000	150,000	150,000	150,000	150,000	จำนวน 1 ครั้ง/ปี	คนในชุมชนมีอาชีพสร้างรายได้ให้แก่ครอบครัว	ชุมชนแสนสบาย1 ชุมชนวิไล3 (สถานี) ชุมชนวิฑูรย์ดีกรี

รายละเอียดโครงการพัฒนา  
ที่นำมาจากแผนชุมชน  
แผนพัฒนาท้องถิ่น (พ.ศ.2566-2570)  
เทศบาลเมืองบ้านบึง

- ก. ยุทธศาสตร์ชาติ 20 ปี ยุทธศาสตร์ที่ 2 ด้านการสร้างความสามารถในการแข่งขัน
  - ข. แผนพัฒนาเศรษฐกิจและสังคมแห่งชาติ ฉบับที่ 13 หมายเหตุที่ 2 ไทยเป็นจุดหมายของชาวไทยที่มั่นคงภาพและความยั่งยืน
  - ค. Sustainable Development Goals: SDGs เป้าหมายที่ 8 ส่งเสริมการเติบโตทางเศรษฐกิจที่ต่อเนื่อง ครอบคลุม และยั่งยืน การจ้างงานเต็มที่มีผลิตภาพ และการมีงานที่มีเหมาะสมสำหรับทุกคน
  - ง. ยุทธศาสตร์จังหวัดชลบุรี ประเด็นการพัฒนาที่ 2 ยกระดับให้เป็นจังหวัดท่องเที่ยวที่มีคุณภาพระดับนานาชาติ
  - จ. ยุทธศาสตร์การพัฒนาขององค์กรปกครองส่วนท้องถิ่นในจังหวัดชลบุรีที่ 2. การส่งเสริมวัฒนธรรม และการท่องเที่ยวสู่วัฒนกรรมวิถีใหม่
4. ยุทธศาสตร์ด้านเศรษฐกิจและการท่องเที่ยว

กลยุทธ์ การส่งเสริมอาชีพ สินค้า และการท่องเที่ยวของท้องถิ่น

4.7 แผนงานสร้างความเข้มแข็งของชุมชน

ที่	โครงการ	วัตถุประสงค์	เป้าหมาย (ผลผลิตของโครงการ)	งบประมาณ					ตัวชี้วัด (KPI)	ผลที่คาดว่าจะได้รับ	หน่วยงาน รับผิดชอบหลัก
				2566 (บาท)	2567 (บาท)	2568 (บาท)	2569 (บาท)	2570 (บาท)			
10	โครงการจัดงานมหกรรม ช้อป ชิม ชม	1.เพื่อเป็นการส่งเสริม สนับสนุนผลิตภัณ์อาหาร สินค้าของท้องถิ่น 2.เพื่อเป็นการกระตุ้น เศรษฐกิจและรายได้ ของประชาชน	- จัดงานมหกรรม ช้อป ชิม ชม จำนวน 1 ครั้ง	400,000	400,000	400,000	400,000	400,000	จำนวน 1 ครั้ง/ปี	อาหารและสินค้า ของท้องถิ่นเป็นที่ รู้จักและสร้างรายได้ ให้แก่ผู้จำหน่าย สินค้า	ชุมชนตลาดไทรบุรี



รายละเอียดโครงการพัฒนา  
ที่นำมาจากแผนชุมชน  
แผนพัฒนาท้องถิ่น (พ.ศ.2566-2570)  
เทศบาลเมืองบ้านบึง

- ก. ยุทธศาสตร์ชาติ 20 ปี ยุทธศาสตร์ที่ 5 ด้านการสร้างการเติบโตบนคุณภาพชีวิตที่เป็นมิตรกับสิ่งแวดล้อม
- ข. แผนพัฒนาเศรษฐกิจและสังคมแห่งชาติ ฉบับที่ 13 หมวดหมายที่ 11 ไทยสามารถลดความเสี่ยงและผลกระทบจากภัยธรรมชาติและการเปลี่ยนแปลงสภาพภูมิอากาศ
- ค. Sustainable Development Goals: SDGs เป้าหมายที่ 15 ปกป้อง พืชพันธุ์ และสับัญการใช้ระบบนิเวศบนกอย่างยั่งยืน
- ง. ยุทธศาสตร์จังหวัดชลบุรี ประเด็นการพัฒนาที่ 6 บริหารจัดการทรัพยากรธรรมชาติและสิ่งแวดล้อม ให้เกิดความสมดุลและมีส่วนร่วมอย่างยั่งยืน
- จ. ยุทธศาสตร์การพัฒนาขององค์กรปกครองส่วนท้องถิ่นในจังหวัดชลบุรีที่ 5.การอนุรักษ์/ฟื้นฟูสิ่งแวดล้อม และพลังงาน
- 5. ยุทธศาสตร์ด้านทรัพยากรธรรมชาติและสิ่งแวดล้อม

กลยุทธ์ การอนุรักษ์และบริหารจัดการทรัพยากรธรรมชาติและสิ่งแวดล้อม

5.6 แผนงานและชุมชน

ที่	โครงการ	วัตถุประสงค์	เป้าหมาย (ผลผลิตของโครงการ)	งบประมาณ				ตัวชี้วัด (KPI)	ผลที่คาดว่าจะได้รับ	หน่วยงาน รับผิดชอบหลัก	
				2566 (บาท)	2567 (บาท)	2568 (บาท)	2569 (บาท)				2570 (บาท)
11	โครงการปลูกต้นไม้	เพื่อปลูกต้นไม้เพิ่มพื้นที่สีเขียวในเขตเทศบาลให้มากยิ่งขึ้น	- ดำเนินการปลูกต้นไม้ในพื้นที่สาธารณะปีละ 1 ครั้ง	20,000	20,000	20,000	20,000	20,000	จำนวน 1 ครั้ง/ปี	เขตเทศบาลมีพื้นที่สีเขียวมากขึ้น	ชุมชนพระพรหม
รวม			68 โครงการ	1,044,000	1,020,000	1,020,000	1,020,000	1,020,000			

แบบ ผ.02/2

รายละเอียดโครงการพัฒนา

แผนพัฒนาท้องถิ่น (พ.ศ.2566-2570)

สำหรับโครงการที่เกินศักยภาพของ

องค์กรปกครองส่วนท้องถิ่นที่ใช้สำหรับ

การประสานแผนพัฒนาท้องถิ่น

## รายละเอียดโครงการพัฒนา

แผนพัฒนาท้องถิ่น (พ.ศ.2566-2570)

สำหรับ โครงการที่เกินศักยภาพขององค์กรปกครองส่วนท้องถิ่นที่ใช้สำหรับการประสานแผนพัฒนาท้องถิ่น

เทศบาลเมืองบ้านบึง

ก. ยุทธศาสตร์ชาติ 20 ปี ยุทธศาสตร์ที่ 2 ด้านการสร้างความรู้ความสามารถในการแข่งขัน

ข. แผนพัฒนาเศรษฐกิจและสังคมแห่งชาติ ฉบับที่ 13 หมวดหมายที่ 5 ไทยเป็นประตูการค้าการลงทุนและยุทธศาสตร์ทางโลจิสติกส์ที่สำคัญของภูมิภาค

ค. Sustainable Development Goals: SDGs เป้าหมายที่ 9 สร้างโครงสร้างพื้นฐานที่มีความทนทาน ส่งเสริมการพัฒนาอุตสาหกรรมที่ครอบคลุมและยั่งยืน และส่งเสริมนวัตกรรม

ง. ยุทธศาสตร์จังหวัดชลบุรี ประเด็นการพัฒนาที่ 4 ยกระดับประสิทธิภาพการบริหารจัดการภาครัฐและภาคเอกชน โครงสร้างพื้นฐานและคมนาคม รองรับเขตพัฒนาพิเศษภาคตะวันออก

จ. ยุทธศาสตร์การพัฒนาขององค์กรปกครองส่วนท้องถิ่นในจังหวัดชลบุรี 1. การพัฒนาโครงสร้างพื้นฐาน/สาธารณูปโภค

## 1. ยุทธศาสตร์ด้านโครงสร้างพื้นฐาน

กลยุทธ์ การพัฒนาระบบสาธารณูปโภค สาธารณูปโภคและโครงสร้างพื้นฐาน

## 1.9 แผนงานอุตสาหกรรมและการโยธา

ที่	โครงการ	วัตถุประสงค์	เป้าหมาย (ผลผลิตของโครงการ)	งบประมาณและที่ผ่านมา				ตัวชี้วัด (KPI)	ผลที่คาดว่าจะได้รับ	หน่วยงาน รับผิดชอบหลัก
				2566 (บาท)	2567 (บาท)	2568 (บาท)	2569 (บาท)			
1	โครงการก่อสร้างอาคารเรียน 3 ชั้น (ใต้ถุนโล่ง) 12 ห้องเรียน โรงเรียน อนุบาลเทศบาล 5 (ทวีโชคอุดัมภ์)	เพื่อจ่ายเป็นค่าก่อสร้างอาคารเรียน ค.ส.ล. 3 ชั้น (ใต้ถุนโล่ง) 12 ห้องเรียน	- ก่อสร้างอาคาร ค.ส.ล. 3 ชั้น (ใต้ถุนโล่ง) 12 ห้องเรียน จำนวน 1 หลัง (ตามแบบแปลน อบจ.ชลบุรี)	15,662,000 (งบอบจ.)	-	-	-	อาคารเรียน จำนวน 1 หลัง	สถานศึกษามีอาคารเรียนเพียงพอต่อจำนวนนักเรียน	กองการศึกษา
2	โครงการก่อสร้างอาคารเรียน 3 ชั้น อนุบาลเทศบาล 5 (ทวีโชคอุดัมภ์)	เพื่อก่อสร้างอาคารเรียน สำหรับนักเรียนเพิ่มเติม	- ก่อสร้างอาคารเรียน ค.ส.ล. 4 ชั้น 18 ห้องเรียน ใต้ถุนโล่ง จำนวน 1 หลัง (ตามแบบแปลน อบจ.)	21,063,000 (งบอบจ.)	-	-	-	อาคารเรียน จำนวน 1 หลัง	สถานศึกษามีอาคารเรียนเพียงพอต่อจำนวนนักเรียนที่เพิ่มขึ้น	กองการศึกษา

สำหรับ โครงการที่เกินศักยภาพขององค์กรปกครองส่วนท้องถิ่นที่ใช้สำหรับการประสานแผนพัฒนาท้องถิ่น

เทศบาลเมืองบ้านบึง

- ก. ยุทธศาสตร์ชาติ 20 ปี ยุทธศาสตร์ที่ 2 ด้านการสร้างความรู้ความสามารถในการแข่งขัน
- ข. แผนพัฒนาเศรษฐกิจและสังคมแห่งชาติ ฉบับที่ 13 หมวดหมายที่ 5 ไทยเป็นประตูการค้าการลงทุนและยุทธศาสตร์ทางโลจิสติกส์ที่สำคัญของภูมิภาค
- ค. Sustainable Development Goals: SDGs เป้าหมายที่ 9 สร้างโครงสร้างพื้นฐานที่มีความทนทาน ส่งเสริมการพัฒนาอุตสาหกรรมที่ครอบคลุมและยั่งยืน และส่งเสริมนวัตกรรม
- ง. ยุทธศาสตร์จังหวัดชลบุรี ประเด็นการพัฒนาที่ 4 ยกระดับประสิทธิภาพการบริหารจัดการภาครัฐและภาคเอกชน โครงสร้างพื้นฐานและคมนาคม รองรับเขตพัฒนาพิเศษภาคตะวันออก
- จ. ยุทธศาสตร์การพัฒนาขององค์กรปกครองส่วนท้องถิ่นในจังหวัดชลบุรี 1. การพัฒนาโครงสร้างพื้นฐาน/สาธารณูปโภค

### 1. ยุทธศาสตร์ด้านโครงสร้างพื้นฐาน

กลยุทธ์ การพัฒนาระบบสาธารณูปโภค สาธารณูปการและโครงสร้างพื้นฐาน

#### 1.9 แผนงานอุตสาหกรรมและการโยธา

ที่	โครงการ	วัตถุประสงค์	เป้าหมาย (ผลผลิตของโครงการ)	งบประมาณ					ตัวชี้วัด (KPI)	ผลที่คาดว่าจะได้รับ	หน่วยงาน รับผิดชอบ
				2566 (บาท)	2567 (บาท)	2568 (บาท)	2569 (บาท)	2570 (บาท)			
3	โครงการก่อสร้างสวนน้ำชุมชน ภายในสนามกีฬาชุมชนเฉลิมพระเกียรติพระบาทสมเด็จพระเจ้าอยู่หัว (เนื่องในโอกาสมหามงคลเฉลิมพระชนมพรรษา 84 พรรษา 5 ธันวาคม 2554)	1. เพื่อเป็นสถานที่ออกกำลังกายของเด็ก เยาวชน และประชาชน 2. เพื่อเป็นสถานที่จัดการแข่งขันที่ได้มาตรฐาน	- ก่อสร้างสวนน้ำชุมชน จำนวน 1 หลัง (ตามแบบแปลน กรมพลศึกษา)	18,000,000 (เงินอุดหนุน)	-	-	-	-	จำนวน 1 หลัง	1. เด็ก เยาวชน และประชาชน มีสถานที่ออกกำลังกายอย่างเพียงพอ 2. มีสวนน้ำที่ได้มาตรฐานเหมาะสมสำหรับจัดการแข่งขัน	กองการศึกษา

## แผนพัฒนาท้องถิ่น (พ.ศ.2566-2570)

สำหรับ โครงการที่เกินศักยภาพขององค์กรปกครองส่วนท้องถิ่นที่ใช้สำหรับการประสานแผนพัฒนาท้องถิ่น

## เทศบาลเมืองบ้านบึง

- ก. ยุทธศาสตร์ชาติ 20 ปี ยุทธศาสตร์ที่ 2 ด้านการสร้างความรู้ความสามารถในการแข่งขัน
- ข. แผนพัฒนาเศรษฐกิจและสังคมแห่งชาติ ฉบับที่ 13 หมวดหมายที่ 5 ไทยเป็นประตูการค้าการลงทุนและยุทธศาสตร์ทางโลจิสติกส์ที่สำคัญของภูมิภาค
- ค. Sustainable Development Goals: SDGs เป้าหมายที่ 9 สร้างโครงสร้างพื้นฐานที่มีความทนทาน ส่งเสริมการพัฒนาอุตสาหกรรมที่ครอบคลุมและยั่งยืน และส่งเสริมนวัตกรรม
- ง. ยุทธศาสตร์จังหวัดชลบุรี ประเด็นการพัฒนาที่ 4 ยกระดับประสิทธิภาพการบริหารจัดการภาครัฐและภาคเอกชน โครงสร้างพื้นฐานและคมนาคม รองรับเขตพัฒนาพิเศษภาคตะวันออก
- จ. ยุทธศาสตร์การพัฒนาขององค์กรปกครองส่วนท้องถิ่นในจังหวัดชลบุรี 1. การพัฒนาโครงสร้างพื้นฐาน/สาธารณูปโภค

## 1. ยุทธศาสตร์ด้านโครงสร้างพื้นฐาน

กลยุทธ์ การพัฒนาระบบสาธารณูปโภค สาธารณูปการและโครงสร้างพื้นฐาน

## 1.9 แผนงานอุตสาหกรรมและการโยธา

ที่	โครงการ	วัตถุประสงค์	เป้าหมาย (ผลผลิตของโครงการ)	งบประมาณ					ตัวชี้วัด (KPI)	ผลที่คาดว่าจะได้รับ	หน่วยงาน รับผิดชอบ
				2566 (บาท)	2567 (บาท)	2568 (บาท)	2569 (บาท)	2570 (บาท)			
4	โครงการก่อสร้างอาคาร อเนกประสงค์ชั้นเดียว โรงเรียนอนุบาลเทศบาล 5 (ทวีโชคอุปถัมภ์)	เพื่อให้สถานศึกษามีสถานที่ ในการจัดกิจกรรมประกอบ การเรียนการสอนอย่าง เพียงพอและเหมาะสม	- ก่อสร้างอาคารอเนกประสงค์ ค.ส.ล. ชั้นเดียว ขนาดกว้าง 20.00 เมตร ยาว 40.00 เมตร จำนวน 1 หลัง (ตามแบบแปลน อบจ.ชลบุรี)	3,730,000 (งบอบจ.)	-	-	-	-	จำนวน 1 หลัง	สถานศึกษามีอาคาร อเนกประสงค์ใช้ใน การจัดกิจกรรม การเรียนการสอน อย่างเพียงพอและ เหมาะสม	กองการศึกษา (ร.ร. ท.5)

## รายละเอียดโครงการพัฒนา

แผนพัฒนาท้องถิ่น (พ.ศ.2566-2570)

สำหรับ โครงการที่เกี่วกันศักยภาพขององค์กรปกครองส่วนท้องถิ่นที่ใช้สำหรับการประสานแผนพัฒนาท้องถิ่น

เทศบาลเมืองบ้านบึง

- ก. ยุทธศาสตร์ชาติ 20 ปี ยุทธศาสตร์ที่ 2 ด้านการสร้างความรู้ความสามารถในการแข่งขัน
- ข. แผนพัฒนาเศรษฐกิจและสังคมแห่งชาติ ฉบับที่ 13 หมวดหมายที่ 5 ไทยเป็นประเทศอุตสาหกรรมที่ใส่ใจสิ่งแวดล้อมภูมิภาค
- ค. Sustainable Development Goals: SDGs เป้าหมายที่ 9 สร้างโครงสร้างพื้นฐานที่มีความทนทาน ส่งเสริมการพัฒนาอุตสาหกรรมที่ครอบคลุมและยั่งยืน และส่งเสริมนวัตกรรม
- ง. ยุทธศาสตร์จังหวัดชลบุรี ประเด็นการพัฒนาที่ 4 ยกระดับประสิทธิภาพการบริหารจัดการภาครัฐและภาคเอกชน โครงสร้างพื้นฐานและคมนาคม รองรับเขตพัฒนาพิเศษภาคตะวันออก
- จ. ยุทธศาสตร์การพัฒนาระบบราชการของส่วนท้องถิ่นในจังหวัดชลบุรี 1. การพัฒนาโครงสร้างพื้นฐาน/สาธารณูปโภค

## 1. ยุทธศาสตร์ด้านโครงสร้างพื้นฐาน

กลยุทธ์ การพัฒนาระบบสาธารณูปโภค สาธารณูปการและโครงสร้างพื้นฐาน

## 1.9 แผนงานอุตสาหกรรมและการโยธา

ที่	โครงการ	วัตถุประสงค์	เป้าหมาย (ผลผลิตของโครงการ)	งบประมาณ					ตัวชี้วัด (KPI)	ผลที่คาดว่าจะได้รับ	หน่วยงาน รับผิดชอบ
				2566 (บาท)	2567 (บาท)	2568 (บาท)	2569 (บาท)	2570 (บาท)			
5	โครงการปรับปรุงโรงเรียนเซียม ศูนย์กีฬาและนันทนาการเฉลิม พระเกียรติพระบาทสมเด็จพระเจ้าอยู่หัว (เมืองในโอกาส มหามงคลเฉลิมพระชนมพรรษา 80 พรรษา 5 ธันวาคม 2550)	เพื่อปรับปรุงโรงเรียนเซียม ให้ได้มาตรฐาน เหมาะสมสำหรับการเล่นกีฬา และนันทนาการ	- ปรับปรุงพื้นโรงเรียนเซียม - ปรับปรุงที่นั่งผู้ชม และติดตั้ง เก้าอี้ - ติดตั้งจอสกอร์บอร์ด LED พร้อมอุปกรณ์ (ตามแบบแปลน ทม.บ้านบึง)	9,999,000 (เงินอุดหนุน)	-	-	-	-	จำนวน 1 แห่ง	- โรงเรียนเซียมในศูนย์ กีฬาและนันทนาการ เฉลิมพระเกียรติพระบาท สมเด็จพระเจ้าอยู่หัว (เมืองในโอกาสมหามงคล เฉลิมพระชนมพรรษา 80 พรรษา 5 ธันวาคม 2550) มีมาตรฐาน สำหรับเล่นกีฬาและ นันทนาการ - ประชาชนสามารถ เล่นกีฬาและออกกำลังกาย ได้อย่างปลอดภัย มีสุขภาพที่ดีและ ห่างไกลยาเสพติด	กองการศึกษา

## รายละเอียดโครงการพัฒนา

แผนพัฒนาท้องถิ่น (พ.ศ.2566-2570)

สำหรับ โครงการที่เกินศักยภาพขององค์กรปกครองส่วนท้องถิ่นที่ใช้สำหรับการประสานแผนพัฒนาท้องถิ่น

เทศบาลเมืองบ้านบึง

- ก. ยุทธศาสตร์ชาติ 20 ปี ยุทธศาสตร์ที่ 2 ด้านการสร้างความรู้ความสามารถในการแข่งขัน
- ข. แผนพัฒนาเศรษฐกิจและสังคมแห่งชาติ ฉบับที่ 13 หมวดหมายที่ 5 ไทยเป็นประเทศอุตสาหกรรมที่ใส่ใจสิ่งแวดล้อมภาค
- ค. Sustainable Development Goals: SDGs เป้าหมายที่ 9 สร้างโครงสร้างพื้นฐานที่มีความทนทาน ส่งเสริมการพัฒนาอุตสาหกรรมที่ครอบคลุมและยั่งยืน และส่งเสริมนวัตกรรม
- ง. ยุทธศาสตร์จังหวัดชลบุรี ประเด็นการพัฒนาที่ 4ยกระดับประสิทธิภาพการบริหารจัดการภาครัฐและภาคเอกชน โครงสร้างพื้นฐานและคมนาคม รองรับเขตพัฒนาพิเศษภาคตะวันออก
- จ. ยุทธศาสตร์การพัฒนาระบบราชการของส่วนท้องถิ่นในจังหวัดชลบุรี 1. การพัฒนาโครงสร้างพื้นฐาน/สาธารณูปโภค

## 1. ยุทธศาสตร์ด้านโครงสร้างพื้นฐาน

กลยุทธ์ การพัฒนาระบบสาธารณูปโภค สาธารณูปการและโครงสร้างพื้นฐาน

## 1.9 แผนงานอุตสาหกรรมและการโยธา

ที่	โครงการ	วัตถุประสงค์	เป้าหมาย (ผลผลิตของโครงการ)	งบประมาณ					ตัวชี้วัด (KPI)	ผลที่คาดว่าจะได้รับ	หน่วยงาน รับผิดชอบ
				2566 (บาท)	2567 (บาท)	2568 (บาท)	2569 (บาท)	2570 (บาท)			
6	โครงการปรับปรุงเส้นทางเดินรอบศูนย์กีฬาตำบลบ้านบึง (หนองโคตร)	เพื่อปรับปรุงเส้นทางเดินรอบศูนย์กีฬาตำบลบ้านบึง (หนองโคตร)	- ปรับปรุงเส้นทางเดินรอบศูนย์กีฬาตำบลบ้านบึง (หนองโคตร) จำนวน 1 แห่ง (ตามแบบแปลน ทม.บ้านบึง)	7,113,000 (เงินอุดหนุน)	-	-	-	-	จำนวน 1 แห่ง	พื้นที่ทางเดินรอบศูนย์กีฬาตำบลบ้านบึง (หนองโคตร) มีมาตรฐานและปลอดภัยแก่ประชาชนที่มาใช้บริการ	กองการศึกษา
7	โครงการก่อสร้างอาคารศูนย์กีฬาในร่ม ศูนย์กีฬาตำบลบ้านบึง (หนองโคตร)	เพื่อเป็นสถานที่จัดกิจกรรมต่างๆ ของเทศบาลเมืองบ้านบึงและหน่วยงานข้างเคียง	- ก่อสร้างอาคารศูนย์กีฬาในร่ม ขนาดกว้าง 20.00 เมตร ยาว 44.00 เมตร อาคาร 2 ชั้น จำนวน 1 หลัง ณ ศูนย์กีฬาตำบลบ้านบึง (หนองโคตร) (ตามแบบแปลน ทม.บ้านบึง)	15,000,000 (เงินอุดหนุน)	-	-	-	-	จำนวน 1 หลัง	อาคารมีความเหมาะสมในการจัดกิจกรรมที่หลากหลาย	กองการศึกษา

## รายละเอียดโครงการพัฒนา

แผนพัฒนาท้องถิ่น (พ.ศ.2566-2570)

สำหรับ โครงการที่เกินศักยภาพขององค์กรปกครองส่วนท้องถิ่นที่ใช้สำหรับการประสานแผนพัฒนาท้องถิ่น

เทศบาลเมืองบ้านบึง

- ก. ยุทธศาสตร์ชาติ 20 ปี ยุทธศาสตร์ที่ 2 ด้านการสร้างความรู้ความสามารถในการแข่งขัน
- ข. แผนพัฒนาเศรษฐกิจและสังคมแห่งชาติ ฉบับที่ 13 หมวดหมายเหตุ 5 ไทยเป็นประตูการค้าการลงทุนและยุทธศาสตร์ทางโลจิสติกส์ที่สำคัญของภูมิภาค
- ค. Sustainable Development Goals: SDGs เป้าหมายที่ 9 สร้างโครงสร้างพื้นฐานที่มีความทนทาน ส่งเสริมการพัฒนาอุตสาหกรรมที่ครอบคลุมและยั่งยืน และส่งเสริมนวัตกรรม
- ง. ยุทธศาสตร์จังหวัดชลบุรี ประเด็นการพัฒนาที่ 4 ยกระดับประสิทธิภาพการบริหารจัดการภาครัฐและภาคเอกชน โครงสร้างพื้นฐานและคมนาคม รองรับเขตพัฒนาพิเศษภาคตะวันออก
- จ. ยุทธศาสตร์การพัฒนาขององค์กรปกครองส่วนท้องถิ่นในจังหวัดชลบุรี 1. การพัฒนาโครงสร้างพื้นฐาน/สาธารณูปโภค

## 1. ยุทธศาสตร์ด้านโครงสร้างพื้นฐาน

กลยุทธ์ การพัฒนาระบบสาธารณูปโภค สาธารณูปโภคและโครงสร้างพื้นฐาน

## 1.9 แผนงานอุตสาหกรรมและการโยธา

ที่	โครงการ	วัตถุประสงค์	เป้าหมาย (ผลผลิตของโครงการ)	งบประมาณ					ตัวชี้วัด (KPI)	ผลที่คาดว่าจะได้รับ	หน่วยงาน รับผิดชอบ
				2566 (บาท)	2567 (บาท)	2568 (บาท)	2569 (บาท)	2570 (บาท)			
8	โครงการก่อสร้างศูนย์การเรียนรู้การป้องกันและบรรเทาสาธารณภัย-ภัยและอาคารที่พักฉุกเฉินบริเวณอาคารป้องกันเทศบาลเมืองบ้านบึง	เพื่อให้ประชาชนได้เรียนรู้การป้องกันและบรรเทาสาธารณภัยและการกู้ชีพฉุกเฉิน	- ก่อสร้างศูนย์การเรียนรู้การป้องกันและบรรเทาสาธารณภัย จำนวน 1 แห่ง (ตามแบบแปลน ทม.บ้านบึง)	-	10,300,000 (งบอบจ.)	-	-	-	จำนวน 1 แห่ง	ประชาชนได้เรียนรู้วิธีการป้องกันและบรรเทาสาธารณภัย และการกู้ชีพฉุกเฉิน	สำนักปลัดฯ (งานป้องกัน)
9	โครงการก่อสร้างอาคารศูนย์กีฬาในร่ม โรงเรียนอนุบาลเทศบาล 5 (ทวีโชคอุปถัมภ์)	เพื่อเป็นสถานที่จัดกิจกรรมต่างๆ ของเทศบาลเมืองบ้านบึงและหน่วยงานข้างเคียง	- ก่อสร้างอาคารศูนย์กีฬาในร่ม ขนาดกว้าง 20.00 เมตร ยาว 44.00 เมตร อาคาร 2 ชั้น จำนวน 1 หลัง - โรงเรียนอนุบาลเทศบาล 5 (ทวีโชคอุปถัมภ์) (ตามแบบแปลน ทม.บ้านบึง)	-	15,000,000 (เงินอุดหนุน)	-	-	-	จำนวน 1 หลัง	อาคารมีความเหมาะสมในการจัดกิจกรรมที่หลากหลาย	กองการศึกษา



สำหรับ โครงการที่เกินศักยภาพขององค์กรปกครองส่วนท้องถิ่นที่ใช้สำหรับการประสานแผนพัฒนาท้องถิ่น

เทศบาลเมืองบ้านบึง

- ก. ยุทธศาสตร์ชาติ 20 ปี ยุทธศาสตร์ที่ 2 ด้านการสร้างความรู้ความสามารถในการแข่งขัน
- ข. แผนพัฒนาเศรษฐกิจและสังคมแห่งชาติ ฉบับที่ 13 หมายความว่า 5 หมายความว่า 5 ไทยเป็นประตูการค้าการลงทุนและยุทธศาสตร์ทางโลจิสติกส์ที่สำคัญของภูมิภาค
- ค. Sustainable Development Goals: SDGs หมายความว่า 9 สร้างโครงสร้างพื้นฐานที่มีความทนทาน ส่งเสริมการพัฒนาอุตสาหกรรมที่ครอบคลุมและยั่งยืน และส่งเสริมนวัตกรรม
- ง. ยุทธศาสตร์จังหวัดชลบุรี ประเด็นการพัฒนาที่ 4 ยกระดับประสิทธิภาพการบริหารจัดการภาครัฐและภาคเอกชน โครงสร้างพื้นฐานและคมนาคม รองรับเขตพัฒนาพิเศษภาคตะวันออก
- จ. ยุทธศาสตร์การพัฒนาขององค์กรปกครองส่วนท้องถิ่นในจังหวัดชลบุรี 1. การพัฒนาโครงสร้างพื้นฐาน/สาธารณูปโภค

#### 1. ยุทธศาสตร์ด้านโครงสร้างพื้นฐาน

กลยุทธ์ การพัฒนาระบบสาธารณูปโภค สาธารณูปการและโครงสร้างพื้นฐาน

##### 1.9 แผนงานอุตสาหกรรมและการโยธา

ที่	โครงการ	วัตถุประสงค์	เป้าหมาย (ผลผลิตของโครงการ)	งบประมาณ					ตัวชี้วัด (KPI)	ผลที่คาดว่าจะได้รับ	หน่วยงาน รับผิดชอบ
				2566 (บาท)	2567 (บาท)	2568 (บาท)	2569 (บาท)	2570 (บาท)			
10	โครงการก่อสร้างอาคารเรียน โรงเรียนเทศบาล 2 (ตะวันออก)	เพื่อให้มีอาคารเรียน เพียงพอกับจำนวนนักเรียน	- ก่อสร้างอาคารเรียน 4 ชั้น 18 ห้องเรียนชนิดฐานเข็ม ขนาดกว้าง 13.00เมตร ยาว 56.00 เมตร อาคารเรียนพร้อมโต๊ะ-เก้าอี้ (ระดับประถมศึกษา) โรงเรียนเทศบาล 2 (ตะวันออก) (ตามแบบแปลน อบจ.ชลบุรี)	-	23,976,900 (งบอบจ.)	-	-	-	จำนวน 1 หลัง	สถานศึกษามี อาคารเรียนเพียงพอต่อจำนวน นักเรียน	กองการศึกษา

สำหรับ โครงการที่เกินศักยภาพขององค์กรปกครองส่วนท้องถิ่นที่ใช้สำหรับการประสานแผนพัฒนาท้องถิ่น

เทศบาลเมืองบ้านบึง

- ก. ยุทธศาสตร์ชาติ 20 ปี ยุทธศาสตร์ที่ 2 ด้านการสร้างความรู้ความสามารถในการแข่งขัน
- ข. แผนพัฒนาเศรษฐกิจและสังคมแห่งชาติ ฉบับที่ 13 หมวดหมายที่ 5 ทยเป็นประตูการค้าการลงทุนและยุทธศาสตร์ทางโลจิสติกส์ที่สำคัญของภูมิภาค
- ค. Sustainable Development Goals: SDGs เป้าหมายที่ 9 สร้างโครงสร้างพื้นฐานที่มีความทนทาน ส่งเสริมการพัฒนาอุตสาหกรรมที่ครอบคลุมและยั่งยืน และส่งเสริมนวัตกรรม
- ง. ยุทธศาสตร์จังหวัดชลบุรี ประเด็นการพัฒนาที่ 4 ยกระดับประสิทธิภาพการบริหารจัดการภาครัฐและภาคเอกชน โครงสร้างพื้นฐานและคมนาคม รองรับเขตพัฒนาพิเศษภาคตะวันออก
- จ. ยุทธศาสตร์การพัฒนาขององค์กรปกครองส่วนท้องถิ่นในจังหวัดชลบุรี 1. การพัฒนาโครงสร้างพื้นฐาน/สาธารณูปโภค

### 1. ยุทธศาสตร์ด้านโครงสร้างพื้นฐาน

กลยุทธ์ การพัฒนาระบบสาธารณูปโภค สาธารณูปการและโครงสร้างพื้นฐาน

#### 1.9 แผนงานอุตสาหกรรมและการโยธา

ที่	โครงการ	วัตถุประสงค์	เป้าหมาย (ผลลัพธ์ของโครงการ)	งบประมาณ					ตัวชี้วัด (KPI)	ผลที่คาดว่าจะได้รับ	หน่วยงาน รับผิดชอบ
				2566 (บาท)	2567 (บาท)	2568 (บาท)	2569 (บาท)	2570 (บาท)			
11	โครงการก่อสร้างอาคารตลาดจำหน่ายอาหารชุมชน 2 ชั้น (บริเวณตลาดใต้รุ่ง)	เพื่อจัดให้มีสถานที่จำหน่ายอาหารที่สะอาด ปลอดภัย และถูกหลักสุขาภิบาล	- ก่อสร้างอาคารตลาดจำหน่ายอาหารชุมชน 2 ชั้น ขนาดกว้าง 24 เมตร ยาว 39 เมตร คิดเป็นพื้นที่รวมประมาณ 1,872 ตารางเมตร (พร้อมรื้อถอนอาคารเดิม) จำนวน 1 หลัง (ตามแบบแปลน ทม.บ้านบึง)	-	18,720,000 (งบอบจ.)	-	-	-	จำนวน 1 หลัง	ผู้ประกอบการมีอาคารตลาดจำหน่ายอาหาร ปลอดภัย และถูกหลักสุขาภิบาล	กองสาธารณสุข

## รายละเอียดโครงการพัฒนา

แผนพัฒนาท้องถิ่น (พ.ศ.2566-2570)

สำหรับ โครงการที่เกินศักยภาพขององค์กรปกครองส่วนท้องถิ่นที่ใช้สำหรับการประสานแผนพัฒนาท้องถิ่น  
เทศบาลเมืองบ้านบึง

- ก. ยุทธศาสตร์ชาติ 20 ปี ยุทธศาสตร์ที่ 2 ด้านการสร้างความสามารถในการแข่งขัน
- ข. แผนพัฒนาเศรษฐกิจและสังคมแห่งชาติ ฉบับที่ 13 หมายเหตุที่ 5 ไทยเป็นประตูการค้าการลงทุนและยุทธศาสตร์ทางโลจิสติกส์ที่สำคัญของภูมิภาค
- ค. Sustainable Development Goals: SDGs เป้าหมายที่ 9 สร้างโครงสร้างพื้นฐานที่มีความทนทาน ส่งเสริมการพัฒนาอุตสาหกรรมที่ยั่งยืน และส่งเสริมนวัตกรรม
- ง. ยุทธศาสตร์จังหวัดชลบุรี ประเด็นการพัฒนาที่ 4 ยกระดับประสิทธิภาพการบริหารจัดการภาครัฐและภาคเอกชน โครงสร้างพื้นฐานและคมนาคม รองรับเขตพัฒนาพิเศษภาคตะวันออก
- จ. ยุทธศาสตร์การพัฒนาขององค์กรปกครองส่วนท้องถิ่นในจังหวัดชลบุรี 1. การพัฒนาโครงสร้างพื้นฐาน/สาธารณูปโภค

## 1. ยุทธศาสตร์ด้านโครงสร้างพื้นฐาน

## กลยุทธ์ การพัฒนาระบบสาธารณูปโภค สาธารณูปการและโครงสร้างพื้นฐาน

## 1.9 แผนงานอุตสาหกรรมและการโยธา

ที่	โครงการ	วัตถุประสงค์	เป้าหมาย (ผลผลิตของโครงการ)	งบประมาณและที่ผ่านมา					ตัวชี้วัด (KPI)	ผลที่คาดว่าจะได้รับ	หน่วยงาน รับผิดชอบหลัก
				2566 (บาท)	2567 (บาท)	2568 (บาท)	2569 (บาท)	2570 (บาท)			
12	โครงการก่อสร้างท่อระบายน้ำพร้อมบ่อพัก ถนนชลบุรี-บ้านบึง ซอย 5 เชื่อมถนนปฐมพร	- เพื่อแก้ไขปัญหาการระบายน้ำในชุมชนเมืองเขตเทศบาลเมืองบ้านบึง - เพื่อเพิ่มประสิทธิภาพในการระบายน้ำท่วมขังบนพื้นผิวถนนชลบุรี-บ้านบึง ซอย 5	(ผลผลิตของโครงการ) - ก่อสร้างท่อเหลี่ยมระบายน้ำขนาด 150x150x15x100 เซนติเมตร พร้อมบ่อพักความยาวรวมไม่น้อยกว่า 964.00 เมตร - ก่อสร้างถนน ค.ส.ล.หนา 0.20 เมตร ความกว้างประมาณ 3.00 - 5.50 เมตร ความยาวไม่น้อยกว่า 964.00 เมตรหรือคิดเป็นพื้นที่ไม่น้อยกว่า 2,678 ตารางเมตร (ตามแบบมาตรฐาน ท.1-01)	-	25,000,000	-	-	-	จำนวน 1 แห่ง	การระบายน้ำมีความคล่องตัว และลดปัญหา น้ำท่วมขังในพื้นที่ชุมชนเมือง	กองช่าง (งานก่อสร้างฯ)

สำหรับ โครงการที่เกินศักยภาพขององค์กรปกครองส่วนท้องถิ่นที่ใช้สำหรับการประสานแผนพัฒนาท้องถิ่น

เทศบาลเมืองบ้านบึง

- ก. ยุทธศาสตร์ชาติ 20 ปี ยุทธศาสตร์ที่ 2 ด้านการสร้างเสริมศักยภาพการแข่งขัน
- ข. แผนพัฒนาเศรษฐกิจและสังคมแห่งชาติ ฉบับที่ 13 หมายเหตุที่ 5 ทยเป็นประเด็นการลงทุนและยุทธศาสตร์ทางโลจิสติกส์ที่สำคัญของภูมิภาค
- ค. Sustainable Development Goals: SDGs เป้าหมายที่ 9 สร้างโครงสร้างพื้นฐานที่มีความทนทาน ส่งเสริมการพัฒนาอุตสาหกรรมที่ครอบคลุมและยั่งยืน และส่งเสริมนวัตกรรม
- ง. ยุทธศาสตร์จังหวัดชลบุรี ประเด็นการพัฒนาที่ 4 ยกระดับประสิทธิภาพการบริหารจัดการภาครัฐและภาคเอกชน โครงสร้างพื้นฐานและคมนาคม รองรับเขตพัฒนาพิเศษภาคตะวันออก
- จ. ยุทธศาสตร์การพัฒนาขององค์กรปกครองส่วนท้องถิ่นในจังหวัดชลบุรี 1. การพัฒนาโครงสร้างพื้นฐาน/สาธารณูปโภค

#### 1. ยุทธศาสตร์ด้านโครงสร้างพื้นฐาน

กลยุทธ์ การพัฒนาระบบสาธารณูปโภค สาธารณูปการและโครงสร้างพื้นฐาน

##### 1.9 แผนงานอุตสาหกรรมและการโยธา

ที่	โครงการ	วัตถุประสงค์	เป้าหมาย (ผลผลิตของโครงการ)	งบประมาณและที่ผ่านมา				ตัวชี้วัด (KPI)	ผลที่คาดว่าจะได้รับ	หน่วยงาน รับผิดชอบหลัก
				2566 (บาท)	2567 (บาท)	2568 (บาท)	2569 (บาท)			
			<ul style="list-style-type: none"> <li>- ก่อสร้างท่อลอด Ø 0.60 เมตร</li> <li>ยาวไม่น้อยกว่า 6.00 เมตร</li> <li>จำนวน 3 จุด</li> <li>(ตามแบบมาตรฐาน ท.2-09)</li> <li>- ก่อสร้างท่อระบายน้ำ Ø 0.60 เมตร ท่อคู่พร้อมบ่อพัก ความยาวไม่น้อยกว่า 50.00 เมตร</li> </ul>							

สำหรับ โครงการที่เกินศักยภาพขององค์กรปกครองส่วนท้องถิ่นที่ใช้สำหรับการประสานแผนพัฒนาท้องถิ่น เทศบาลเมืองบ้านบึง

- ก. ยุทธศาสตร์ชาติ 20 ปี ยุทธศาสตร์ที่ 2 ด้านการสร้างความรู้ความสามารในการแข่งขัน
- ข. แผนพัฒนาเศรษฐกิจและสังคมแห่งชาติ ฉบับที่ 13 หมวดหมายเหตุ 5 ทยเป็นประตูการค้าการลงทุนและยุทธศาสตร์ทางโลจิสติกส์ที่สำคัญของภูมิภาค
- ค. Sustainable Development Goals: SDGs เป้าหมายที่ 9 สร้างโครงสร้างพื้นฐานที่มีความทนทาน ส่งเสริมการพัฒนาอุตสาหกรรมที่ครอบคลุมและยั่งยืน และส่งเสริมนวัตกรรม
- ง. ยุทธศาสตร์จังหวัดชลบุรี ประเด็นการพัฒนาที่ 4 ยกระดับประสิทธิภาพการบริหารจัดการภาครัฐและภาคเอกชน โครงสร้างพื้นฐานและคมนาคม รองรับเขตพัฒนาพิเศษภาคตะวันออก
- จ. ยุทธศาสตร์การพัฒนาขององค์กรปกครองส่วนท้องถิ่นในจังหวัดชลบุรี 1. การพัฒนาโครงสร้างพื้นฐาน/สาธารณูปโภค

### 1. ยุทธศาสตร์ด้านโครงสร้างพื้นฐาน

กลยุทธ์ การพัฒนาระบบสาธารณูปโภค สาธารณูปการและโครงสร้างพื้นฐาน

#### 1.9 แผนงานอุตสาหกรรมและการโยธา

ที่	โครงการ	วัตถุประสงค์	เป้าหมาย (ผลผลิตของโครงการ)	งบประมาณและที่ผ่านมา				ตัวชี้วัด (KPI)	ผลที่คาดว่าจะได้รับ	หน่วยงาน รับผิดชอบหลัก
				2566 (บาท)	2567 (บาท)	2568 (บาท)	2570 (บาท)			
13	โครงการปรับปรุงผิวจราจร ค.ส.ล. ถนนชลบุรี - บ้านบึง ตั้งแต่จุดเลี้ยวกลับรถหน้า ร้านพัฒนาชัยทูลส์ - แยกไฟแดงหน้าอำเภอ	เพื่อให้ประชาชนใช้สัญจร ไป-มา ได้รับความสะดวก และมีความปลอดภัย	- ปรับปรุงผิวจราจร ค.ส.ล. ถนนชลบุรี - บ้านบึง ความหนา 0.20 เมตร ความกว้างเฉลี่ย 20.00 - 46.40 เมตร ความยาวไม่น้อยกว่า 931.00 เมตร หรือคิดเป็นพื้นที่ รวมไม่น้อยกว่า 20,200.00 ตารางเมตร (ตามแบบแปลน ทม.บ้านบึง)	-	19,021,900 (เงินอุดหนุน)	-	-	จำนวน 1 แห่ง	การคมนาคม สะดวก ปลอดภัย	กองช่าง (งานก่อสร้างฯ)

## แผนพัฒนาท้องถิ่น (พ.ศ.2566-2570)

สำหรับ โครงการที่เกินศักยภาพขององค์กรปกครองส่วนท้องถิ่นที่ให้บริการประสานแผนพัฒนาท้องถิ่น  
เทศบาลเมืองบ้านบึง

- ก. ยุทธศาสตร์ชาติ 20 ปี ยุทธศาสตร์ที่ 2 ด้านการสร้างความรู้ความสามารถในการแข่งขัน
- ข. แผนพัฒนาเศรษฐกิจและสังคมแห่งชาติ ฉบับที่ 13 หมวดหมายที่ 5 ไทยเป็นประตูการค้าการลงทุนและยุทธศาสตร์ทางโลจิสติกส์ที่สำคัญของภูมิภาค
- ค. Sustainable Development Goals: SDGs เป้าหมายที่ 9 สร้างโครงสร้างพื้นฐานที่มีความทนทาน ส่งเสริมการพัฒนาอุตสาหกรรมที่ครอบคลุมและยั่งยืน และส่งเสริมนวัตกรรม
- ง. ยุทธศาสตร์จังหวัดชลบุรี ประเด็นการพัฒนาที่ 4 ยกระดับประสิทธิภาพการบริหารจัดการภาครัฐและภาคเอกชน โครงสร้างพื้นฐานและคมนาคม รองรับเขตพัฒนาพิเศษภาคตะวันออก
- จ. ยุทธศาสตร์การพัฒนาขององค์กรปกครองส่วนท้องถิ่นในจังหวัดชลบุรี 1. การพัฒนาโครงสร้างพื้นฐาน/สาธารณูปโภค

## 1. ยุทธศาสตร์ด้านโครงสร้างพื้นฐาน

## กลยุทธ์ การพัฒนาระบบสาธารณูปโภค สาธารณูปการและโครงสร้างพื้นฐาน

## 1.9 แผนงานอุตสาหกรรมและการโยธา

ที่	โครงการ	วัตถุประสงค์	เป้าหมาย (ผลผลิตของโครงการ)	งบประมาณ					ตัวชี้วัด (KPI)	ผลที่คาดว่าจะได้รับ	หน่วยงาน รับผิดชอบ
				2566 (บาท)	2567 (บาท)	2568 (บาท)	2569 (บาท)	2570 (บาท)			
14	โครงการก่อสร้างสร้างวิทยุชุมชน ภายในสนามกีฬา ตำบลบ้านบึง (หนองโตน)	1. เพื่อเป็นสถานที่ออกกำลังกายของเด็ก เยาวชน และประชาชน 2. เพื่อเป็นสถานที่จัดการแข่งขันที่ได้มาตรฐาน	- ก่อสร้างสร้างวิทยุชุมชน จำนวน 1 หลัง (ตามแบบแปลน กรมพลศึกษา)	-	-	18,000,000 (เงินอุดหนุน)	-	-	จำนวน 1 หลัง	1. เด็ก เยาวชน และประชาชน มีสถานที่ออกกำลังกายอย่างเพียงพอ 2. มีสรวายน้ำที่ได้มาตรฐานเหมาะสมสำหรับจัดการแข่งขัน	กองการศึกษา

แผนพัฒนาท้องถิ่น (พ.ศ.2566-2570)

สำหรับ โครงการที่เกี่วกันยกภาพขององค์กรปกครองส่วนท้องถิ่นที่ให้บริการสาธารณสุขแผนพัฒนาท้องถิ่น  
เทศบาลเมืองบ้านบึง

- ก. ยุทธศาสตร์ชาติ 20 ปี ยุทธศาสตร์ที่ 2 ด้านการสร้างความรู้ความสามารถในการแข่งขัน
- ข. แผนพัฒนาเศรษฐกิจและสังคมแห่งชาติ ฉบับที่ 13 หมายเหตุที่ 5 ายเป็นปฏิบัติการด้านยุทธศาสตร์ทางโลจิสติกส์ที่สำคัญของภูมิภาค
- ค. Sustainable Development Goals: SDGs เป้าหมายที่ 9 สร้างโครงสร้างพื้นฐานที่มีความทนทาน ส่งเสริมการพัฒนาอุตสาหกรรมที่ครอบคลุมและยั่งยืน และส่งเสริมนวัตกรรม
- ง. ยุทธศาสตร์จังหวัดชลบุรี ประเด็นการพัฒนาที่ 4 ยกระดับประสิทธิภาพการบริหารจัดการภาครัฐและภาคเอกชน โครงสร้างพื้นฐานและคมนาคม รองรับเขตพัฒนาพิเศษภาคตะวันออก
- จ. ยุทธศาสตร์การพัฒนาขององค์กรปกครองส่วนท้องถิ่นในจังหวัดชลบุรี 1. การพัฒนาโครงสร้างพื้นฐาน/สาธารณูปโภค

1. ยุทธศาสตร์ด้านโครงสร้างพื้นฐาน

กลยุทธ์ การพัฒนาระบบสาธารณูปโภค สาธารณูปการและโครงสร้างพื้นฐาน

1.9 แผนงานอุตสาหกรรมและการโยธา

ที่	โครงการ	วัตถุประสงค์	เป้าหมาย (ผลผลิตของโครงการ)	งบประมาณและที่ผ่านมา					ตัวชี้วัด (KPI)	ผลที่คาดว่าจะได้รับ	หน่วยงาน รับผิดชอบหลัก
				2566 (บาท)	2567 (บาท)	2568 (บาท)	2569 (บาท)	2570 (บาท)			
15	โครงการก่อสร้างอาคาร วิสาหกิจชุมชน	เพื่อก่อสร้างอาคารสำหรับ จำหน่ายสินค้าชุมชนและ อื่นๆ ที่เกี่ยวข้อง	ก่อสร้างอาคาร 3 ชั้น ขนาดพื้นที่ 16 x 40 เมตร ชั้น 3 โถง	-	-	17,500,000 (งบอบจ.)	-	-	อาคารวิสาหกิจ ชุมชน จำนวน 1 แห่ง	ประชาชนในพื้นที่ มีสถานที่เพื่อจำหน่าย และซื้อสินค้าชุมชน	กองสาธารณสุขฯ

รายละเอียดโครงการพัฒนา

แผนพัฒนาท้องถิ่น (พ.ศ.2566-2570)

สำหรับ โครงการที่เกินศักยภาพขององค์การบริหารการพัฒนาท้องถิ่นที่ใช้สำหรับการประกอบแผนพัฒนาท้องถิ่น

เทศบาลเมืองบ้านบึง

- ก. ยุทธศาสตร์ชาติ 20 ปี ยุทธศาสตร์ที่ 2 ด้านการสร้างความรู้ความสามารถในการแข่งขัน
- ข. แผนพัฒนาเศรษฐกิจและสังคมแห่งชาติ ฉบับที่ 13 หมายเหตุที่ 5 ไทยเป็นประตูการค้าการลงทุนและยุทธศาสตร์ทางโลจิสติกส์ที่สำคัญของภูมิภาค
- ค. Sustainable Development Goals: SDGs เป้าหมายที่ 9 สร้างโครงสร้างพื้นฐานที่มีความทนทาน ส่งเสริมการพัฒนาอุตสาหกรรมที่ครอบคลุมและยั่งยืน และส่งเสริมนวัตกรรม
- ง. ยุทธศาสตร์จังหวัดชลบุรี ประเด็นการพัฒนาที่ 4 ยกระดับประสิทธิภาพการบริหารจัดการภาครัฐและภาคเอกชน โครงสร้างพื้นฐานและคมนาคม รองรับเขตพัฒนาพิเศษภาคตะวันออก
- จ. ยุทธศาสตร์การพัฒนาขององค์การบริหารส่วนท้องถิ่นในจังหวัดชลบุรี 1. การพัฒนาโครงสร้างพื้นฐาน/สาธารณูปโภค

1. ยุทธศาสตร์ด้านโครงสร้างพื้นฐาน

กลยุทธ์ การพัฒนาระบบสาธารณูปโภค สาธารณูปการและโครงสร้างพื้นฐาน

1.9 แผนงานอุตสาหกรรมและการโยธา

ที่	โครงการ	วัตถุประสงค์	เป้าหมาย (ผลผลิตของโครงการ)	งบประมาณและที่ผ่านมา					ตัวชี้วัด (KPI)	ผลที่คาดว่าจะได้รับ	หน่วยงาน รับผิดชอบหลัก
				2566 (บาท)	2567 (บาท)	2568 (บาท)	2569 (บาท)	2570 (บาท)			
16	โครงการก่อสร้างศูนย์การเรียนรู้เพื่อบำบัดฟื้นฟูสุขภาพผู้สูงอายุเมืองบ้านบึง	เพื่อก่อสร้างอาคารศูนย์การเรียนรู้เพื่อบำบัดฟื้นฟูสุขภาพผู้สูงอายุเมืองบ้านบึง	ก่อสร้างอาคาร คสล. 3 ชั้น ขนาดกว้าง 25 เมตร ยาว 48 เมตร ชั้นล่างโถง สำหรับจอดรถ หลังคาโครงเหล็ก มุงเมทัลชีท พื้นที่ใช้สอยของอาคารไม่น้อยกว่า 3,600 ตารางเมตร	-	-	-	39,600,000 (งบ อบจ.)	-	ศูนย์การเรียนรู้ จำนวน 1 แห่ง	ประชาชนได้รับ การพัฒนาทักษะ ด้านการสาธารณสุข เพื่อดูแลสุขภาพได้ดียิ่งขึ้น	กองสาธารณสุขฯ



## รายละเอียดโครงการพัฒนา

แผนพัฒนาท้องถิ่น (พ.ศ.2566-2570)

สำหรับ โครงการที่เกินศักยภาพขององค์กรปกครองส่วนท้องถิ่นที่ใช้สำหรับการบริการประชาชนแผนพัฒนาท้องถิ่น  
เทศบาลเมืองบ้านบึง

- ก. ยุทธศาสตร์ชาติ 20 ปี ยุทธศาสตร์ที่ 2 ด้านการสร้างความรู้ความสามารถในการแข่งขัน
- ข. แผนพัฒนาเศรษฐกิจและสังคมแห่งชาติ ฉบับที่ 13 หมายเหตุที่ 5 ไทยเป็นประตูการค้าการลงทุนและยุทธศาสตร์ทางโลจิสติกส์ที่สำคัญของภูมิภาค
- ค. Sustainable Development Goals: SDGs เป้าหมายที่ 9 สร้างโครงสร้างพื้นฐานที่มีความทนทาน ส่งเสริมการพัฒนาอุตสาหกรรมที่ครอบคลุมและยั่งยืน และส่งเสริมนวัตกรรม
- ง. ยุทธศาสตร์จังหวัดชลบุรี ประเด็นการพัฒนาที่ 4 ยกระดับประสิทธิภาพการบริหารจัดการภาครัฐและภาคเอกชน โครงสร้างพื้นฐานและคมนาคม รองรับเขตพัฒนาพิเศษภาคตะวันออก
- จ. ยุทธศาสตร์การพัฒนาขององค์กรปกครองส่วนท้องถิ่นในจังหวัดชลบุรี 1. การพัฒนาโครงสร้างพื้นฐาน/สาธารณูปโภค

## 1. ยุทธศาสตร์ด้านโครงสร้างพื้นฐาน

กลยุทธ์ การพัฒนาระบบสาธารณูปโภค สาธารณูปโภคและโครงสร้างพื้นฐาน

## 1.9 แผนงานอุตสาหกรรมและการโยธา

ที่	โครงการ	วัตถุประสงค์	เป้าหมาย (ผลผลิตของโครงการ)	งบประมาณและที่ผ่านมา					ตัวชี้วัด (KPI)	ผลที่คาดว่าจะได้รับ	หน่วยงาน รับผิดชอบหลัก
				2566 (บาท)	2567 (บาท)	2568 (บาท)	2569 (บาท)	2570 (บาท)			
17	โครงการก่อสร้างศูนย์การเรียนรู้อาชีพชุมชน (วัดบึงบน)	เพื่อสร้างศูนย์การเรียนรู้อาชีพชุมชน (วัดบึงบน)	- ก่อสร้างอาคาร คสล. 3 ชั้น กว้าง 15.00 เมตร ยาว 55.00 เมตร จำนวน 1 หลัง ณ ศูนย์กีฬาและนันทนาการฯ 84 พรรษา (ตามแบบแปลน ทม.บ้านบึง)	-	-	-	27,450,000 (เงินอุดหนุน)	-	จำนวน 1 หลัง	ประชาชนในสถานที่ ในการเรียนรู้ฝึก อาชีพและเปิดโอกาส ให้ชุมชนสร้างรายได้ จากการนำผลิตภัณฑ์ ชุมชนมาจำหน่าย	กองสวัสดิการฯ

## รายละเอียดโครงการพัฒนา

แผนพัฒนาท้องถิ่น (พ.ศ.2566-2570)

สำหรับ โครงการที่เกินศักยภาพขององค์กรปกครองส่วนท้องถิ่นที่ใช้สำหรับการประสานแผนพัฒนาท้องถิ่น  
เทศบาลเมืองบ้านบึง

- ก. ยุทธศาสตร์ชาติ 20 ปี ยุทธศาสตร์ที่ 2 ด้านการสร้างเสริมความสามัคคีในการแข่งขัน
- ข. แผนพัฒนาเศรษฐกิจและสังคมแห่งชาติ ฉบับที่ 13 หมวดหมายที่ 5 ไทยเป็นประตูการค้าการลงทุนและยุทธศาสตร์ทางโลจิสติกส์ที่สำคัญของภูมิภาค
- ค. Sustainable Development Goals: SDGs เป้าหมายที่ 9 สร้างโครงสร้างพื้นฐานที่มีความทนทาน ส่งเสริมการพัฒนาอุตสาหกรรมที่ยั่งยืน และส่งเสริมนวัตกรรม
- ง. ยุทธศาสตร์จังหวัดชลบุรี ประเด็นการพัฒนาที่ 4 ยกระดับประสิทธิภาพการบริหารจัดการภาครัฐและภาคเอกชน โครงสร้างพื้นฐานและคมนาคม รองรับเขตพัฒนาพิเศษภาคตะวันออก
- จ. ยุทธศาสตร์การพัฒนาขององค์กรปกครองส่วนท้องถิ่นในจังหวัดชลบุรี 1. การพัฒนาโครงสร้างพื้นฐาน/สาธารณูปโภค

## 1. ยุทธศาสตร์ด้านโครงสร้างพื้นฐาน

กลยุทธ์ การพัฒนาระบบสาธารณูปโภค สาธารณูปโภคและโครงสร้างพื้นฐาน

## 1.9 แผนงานอุตสาหกรรมและการโยธา

ที่	โครงการ	วัตถุประสงค์	เป้าหมาย (ผลผลิตของโครงการ)	งบประมาณและที่ผ่านมา					ตัวชี้วัด (KPI)	ผลที่คาดว่าจะได้รับ	หน่วยงาน รับผิดชอบหลัก
				2566 (บาท)	2567 (บาท)	2568 (บาท)	2569 (บาท)	2570 (บาท)			
18	โครงการศึกษาความเหมาะสมและการออกแบบรายละเอียดระบบระบายน้ำเสียเทศบาลเมืองบ้านบึง	เพื่อศึกษาความเหมาะสมและออกแบบระบบรวบรวมและระบบบำบัดน้ำเสียรวมของชุมชน เพื่อให้ได้ความรู้และดำเนินการถูกต้อง	- ศึกษาความเหมาะสมรวบรวมและระบบบำบัดรวมของชุมชน จำนวน 1 ครั้ง	-	-	-	-	5,000,000 (เงินอุดหนุน)	จำนวน 1 แห่ง	สามารถดำเนินการบำบัดน้ำเสียได้อย่างมีประสิทธิภาพ	กองช่าง (งานบำบัด)

รายละเอียดโครงการพัฒนา

แผนพัฒนาท้องถิ่น (พ.ศ.2566-2570)

สำหรับ โครงการที่เกินศักยภาพขององค์กรปกครองส่วนท้องถิ่นที่ใช้สำหรับการประสานแผนพัฒนาท้องถิ่น

เทศบาลเมืองบ้านบึง

ก. ยุทธศาสตร์ชาติ 20 ปี ยุทธศาสตร์ที่ 2 ด้านการสร้างความรู้ความสามารถในการแข่งขัน

ข. แผนพัฒนาเศรษฐกิจและสังคมแห่งชาติ ฉบับที่ 13 หมวดภายใต้ 5 ไทยเป็นประตูการค้าการลงทุนและยุทธศาสตร์ทางโลจิสติกส์ที่สำคัญของภูมิภาค

ค. Sustainable Development Goals: SDGs เป้าหมายที่ 9 สร้างโครงสร้างพื้นฐานที่มีความทนทาน ส่งเสริมการพัฒนาอุตสาหกรรมที่ครอบคลุมและยั่งยืน และส่งเสริมนวัตกรรม

ง. ยุทธศาสตร์จังหวัดชลบุรี ประเด็นการพัฒนาที่ 4 ยกระดับประสิทธิภาพการบริหารจัดการภาครัฐและภาคเอกชน โครงสร้างพื้นฐานและคมนาคม รองรับเขตพัฒนาพิเศษภาคตะวันออก

จ. ยุทธศาสตร์การพัฒนาขององค์กรปกครองส่วนท้องถิ่นในจังหวัดชลบุรี 1. การพัฒนาโครงสร้างพื้นฐาน/สาธารณูปโภค

6. ยุทธศาสตร์ด้านศิลปะ วัฒนธรรม ประเพณี และภูมิปัญญาของท้องถิ่น

กลยุทธ์ การพัฒนาระบบสาธารณูปโภค สาธารณูปการและโครงสร้างพื้นฐาน

6.8 แผนงานการศาสนาวัฒนธรรมและนันทนาการ

ที่	โครงการ	วัตถุประสงค์	เป้าหมาย (ผลผลิตของโครงการ)	งบประมาณและที่ผ่านมา					ตัวชี้วัด (KPI)	ผลที่คาดว่าจะได้รับ	หน่วยงาน รับผิดชอบหลัก
				2566 (บาท)	2567 (บาท)	2568 (บาท)	2569 (บาท)	2570 (บาท)			
19	โครงการจัดงานประเพณี บุญบ้านบึงและประเพณี สงกรานต์	เพื่อสืบสานและอนุรักษ์ วัฒนธรรมประเพณี อันดีงามของท้องถิ่น	- จัดงานประเพณี บ้านบึงจำนวน 1 ครั้ง	2,000,000 (งบอบจ.)	2,000,000 (งบอบจ.)	2,000,000 (งบอบจ.)	2,000,000 (งบอบจ.)	2,000,000 (งบอบจ.)	จำนวน 1 ครั้ง	ประชาชนชาว อำเภอบ้านบึง เข้าร่วมอนุรักษ์ ประเพณีอันดีงาม	กองการศึกษา
20	โครงการจัดงานเทศกาล ไหว้พระจันทร์	เพื่อสืบสานและอนุรักษ์ วัฒนธรรมประเพณี อันดีงามของท้องถิ่น	- จัดงานเทศกาล ไหว้พระจันทร์ จำนวน 1 ครั้ง	1,300,000 (งบอบจ.)	1,300,000 (งบอบจ.)	1,300,000 (งบอบจ.)	1,300,000 (งบอบจ.)	1,300,000 (งบอบจ.)	จำนวน 1 ครั้ง	- ประชาชนชาว อำเภอบ้านบึง เข้าร่วมอนุรักษ์ ประเพณีอันดีงาม - สืบสานไว้ซึ่ง วัฒนธรรมของ ชาวไทยเชื้อสายจีน	กองการศึกษา
				92,067,000	107,268,800	37,000,000	68,550,000	6,500,000			
28 โครงการ											

แบบ ผ.03

บัญชีครุภัณฑ์

แผนพัฒนาท้องถิ่น (พ.ศ.2566-2570)

บัญชีครุภัณฑ์  
แผนพัฒนาท้องถิ่น (พ.ศ.2566-2570)  
เทศบาลเมืองบ้านบึง

แบบ ผ.03

ประเภทครุภัณฑ์ ครุภัณฑ์สำนักงาน  
กลยุทธ์ การพัฒนาและการเพิ่มประสิทธิภาพการบริหารจัดการของเทศบาล  
แผนงานบริหารงานทั่วไป

ที่	ครุภัณฑ์	เป้าหมาย (ผลผลิตของครุภัณฑ์)	งบประมาณ					ผลที่คาดว่าจะได้รับ	หน่วยงาน รับผิดชอบหลัก
			2566 (บาท)	2567 (บาท)	2568 (บาท)	2569 (บาท)	2570 (บาท)		
1	เครื่องปรับอากาศ	จัดซื้อเครื่องปรับอากาศ แบบแขวน พร้อมติดตั้ง ขนาด 24,000 บีทียู จำนวน 1 เครื่อง	32,400	-	-	-	-	สถานที่มีความเหมาะสม กับการปฏิบัติงาน	สำนักปลัดฯ (งานบริหารงานทั่วไป)
2	เครื่องพอกอากาศ	จัดซื้อเครื่องพอกอากาศ พร้อมติดตั้ง จำนวน 14 เครื่อง	469,000	-	-	-	-	สถานที่มีความเหมาะสม กับการปฏิบัติงาน	สำนักปลัดฯ (งานบริหารงานทั่วไป)
3	เครื่องพอกอากาศ	จัดซื้อเครื่องพอกอากาศ พร้อมติดตั้ง จำนวน 10 เครื่อง	334,400	-	-	-	-	สถานที่มีความเหมาะสม กับการปฏิบัติงาน	สำนักปลัดฯ (งานบริหารงานทั่วไป)
4	เครื่องปรับอากาศ	จัดซื้อเครื่องปรับอากาศ แบบตู้ตั้งพื้น ขนาด 56,000 บีทียู พร้อมติดตั้ง จำนวน 6 เครื่อง ณ ศูนย์ฝึกอาชีพชุมชนฯ	345,000	-	-	-	-	สถานที่มีความเหมาะสม กับการปฏิบัติงาน	สำนักปลัดฯ (งานบริหารงานทั่วไป)
5	เครื่องถ่ายเอกสาร ระบบดิจิทัล	จัดซื้อเครื่องถ่ายเอกสารระบบดิจิทัล (ขาว-ดำ และสี) ความเร็ว 40 แผ่นต่อนาที	300,000	-	-	-	-	มีเครื่องถ่ายเอกสารสำหรับ ใช้ในการปฏิบัติราชการ ที่มีประสิทธิภาพยิ่งขึ้น	สำนักปลัดฯ (งานบริหารงานทั่วไป)
<b>รวม 5 รายการ</b>			<b>1,480,800</b>						

บัญชีครุภัณฑ์  
แผนพัฒนาท้องถิ่น (พ.ศ.2566-2570)  
เทศบาลเมืองบ้านบึง

แบบ ผ.03

ประเภทครุภัณฑ์ ครุภัณฑ์ยานพาหนะและขนส่ง  
กลยุทธ์ การพัฒนาและการเพิ่มประสิทธิภาพการบริหารจัดการของเทศบาล  
แผนงานบริการงานทั่วไป

ที่	ครุภัณฑ์	เป้าหมาย (ผลผลิตของครุภัณฑ์)	งบประมาณ					ผลที่คาดว่าจะได้รับ	หน่วยงาน รับผิดชอบหลัก
			2566 (บาท)	2567 (บาท)	2568 (บาท)	2569 (บาท)	2570 (บาท)		
6	รถตู้ 11 คัน	จัดซื้อรถตู้ ขนาดไม่น้อยกว่า 11 คัน เครื่องยนต์ดีเซล ไม่ต่ำกว่า 2,700 ซีซี จำนวน 1 คัน	1,915,000	-	-	-	-	มีรถสำหรับใช้งานราชการ สำนักงานปลัดฯ (งานบริหารงานทั่วไป)	
7	รถตู้ 15 คัน	จัดซื้อรถตู้ ขนาดไม่น้อยกว่า 15 คัน เครื่องยนต์ดีเซล ไม่ต่ำกว่า 2,700 ซีซี จำนวน 1 คัน	1,305,000	-	-	-	-	มีรถสำหรับใช้งานราชการ สำนักงานปลัดฯ (งานบริหารงานทั่วไป)	
8	ติดตั้งลิฟต์โดยสาร 3 ชั้น	จัดซื้อและติดตั้งลิฟต์โดยสาร 3 ชั้น อาคารศูนย์บริการประชาชน	750,000	-	-	-	-	มีลิฟต์เพื่ออำนวยความสะดวกแก่ประชาชน สำนักงานปลัดฯ (งานบริหารงานทั่วไป)	
9	รถยนต์พลังงานไฟฟ้า	จัดซื้อรถยนต์พลังงานไฟฟ้า 100% ขับเคลื่อนล้อหน้า ขนาด 5 ที่นั่ง 156 แรงม้า แรงบิดสูงสุด 260 นิวตันเมตร จำนวน 1 คัน	-	1,000,000	-	-	-	มีรถสำหรับใช้งานราชการ สำนักงานปลัดฯ (งานบริหารงานทั่วไป)	

แบบ ผ.03

บัญชีครุภัณฑ์  
แผนพัฒนาท้องถิ่น (พ.ศ.2566-2570)  
เทศบาลเมืองบ้านบึง

ประเภทครุภัณฑ์ ครุภัณฑ์ยานพาหนะและขนส่ง  
กลยุทธ์ การพัฒนาและการเพิ่มประสิทธิภาพการบริหารจัดการของเทศบาล  
แผนงานบริหารงานทั่วไป

ที่	ครุภัณฑ์	เป้าหมาย (ผลผลิตของครุภัณฑ์)	งบประมาณ					ผลที่คาดว่าจะได้รับ	หน่วยงาน รับผิดชอบหลัก
			2566 (บาท)	2567 (บาท)	2568 (บาท)	2569 (บาท)	2570 (บาท)		
10	รถบรรทุก (ดีเซล) แบบธรรมดา	จัดซื้อรถบรรทุก (ดีเซล) ขนาด 1 ตัน ปริมาตร กระบอกสูบไม่ต่ำกว่า 2,400 ซีซี หรือกำลังเครื่องยนต์สูงสุดไม่ต่ำกว่า 110 กิโลวัตต์ ขับเคลื่อน 2 ล้อ แบบธรรมดา จำนวน 1 คัน	-	575,000	-	-	2570 (บาท)	มีรถสำหรับใช้งานราชการ	กองยุทธศาสตร์ฯ
11	รถบรรทุก (ดีเซล) แบบดับเบิ้ลแค้น	จัดซื้อรถบรรทุก (ดีเซล) ขนาด 1 ตัน ปริมาตรกระบอกสูบไม่ต่ำกว่า 2,400 ซีซี หรือกำลังเครื่องยนต์สูงสุดไม่ต่ำกว่า 110 กิโลวัตต์ ขับเคลื่อน 2 ล้อ แบบดับเบิ้ลแค้น จำนวน 1 คัน	850,000	-	-	-	-	มีรถสำหรับใช้งานราชการ	กองยุทธศาสตร์ฯ
12	รถจักรยานยนต์ไฟฟ้า	จัดซื้อจักรยานยนต์ไฟฟ้า จำนวน 2 คัน	104,000	-	-	-	-	มีรถสำหรับใช้งานราชการ	กองคลัง
<b>รวม 7 รายการ</b>			<b>4,924,000</b>	<b>1,575,000</b>					

บัญชีครุภัณฑ์  
แผนพัฒนาท้องถิ่น (พ.ศ.2566-2570)  
เทศบาลเมืองบ้านบึง

ประเภทครุภัณฑ์ ครุภัณฑ์ไฟฟ้าและวิทยุ  
กลยุทธ์ การพัฒนาและการเพิ่มประสิทธิภาพการบริหารจัดการของเทศบาล  
แผนงานบริหารงานทั่วไป

ที่	ครุภัณฑ์	เป้าหมาย (ผลผลิตของครุภัณฑ์)	งบประมาณ					ผลที่คาดว่าจะได้รับ	หน่วยงาน รับผิดชอบหลัก
			2566 (บาท)	2567 (บาท)	2568 (บาท)	2569 (บาท)	2570 (บาท)		
13	ระบบโซล่าเซลล์ อาคารงานป้องกันฯ	ติดตั้งระบบโซล่าเซลล์ ขนาด 5 กิโลวัตต์ 3 เฟส (ระบบหม้อแปลง) จำนวน 1 ชุด ติดตั้ง ณ อาคารงานป้องกันฯ	250,000	-	-	-	-	สถานที่ราชการสามารถใช้ ไฟฟ้าจากระบบโซล่าเซลล์	สำนักปลัดฯ (งานบริหารงานทั่วไป)
14	ติดตั้งระบบโซล่าเซลล์ อาคารศูนย์ฝึกอบรมฯ	ติดตั้งระบบโซล่าเซลล์ ขนาด 12 กิโลวัตต์ 3 เฟส (ระบบหม้อแปลง) จำนวน 1 ชุด ติดตั้ง ณ อาคารศูนย์ฝึกอบรมฯ	-	500,000	-	-	-	สถานที่ราชการสามารถใช้ ไฟฟ้าจากระบบโซล่าเซลล์	สำนักปลัดฯ (งานบริหารงานทั่วไป)
15	ติดตั้งระบบเสียงไร้สาย	ปรับปรุงระบบเสียงไร้สาย	200,000	-	-	-	-	เพิ่มช่องทางการประชาสัมพันธ์ข้อมูลข่าวสาร	กองยุทธศาสตร์ฯ
16	ติดตั้งระบบเครื่องเสียง สำหรับ รถประชาสัมพันธ์	จัดซื้อระบบเครื่องเสียง เช่น มิกซ์เซอร์ เพาเวอร์แอมป์ ลำโพง และอุปกรณ์ ที่เกี่ยวข้อง พร้อมติดตั้ง รถประชาสัมพันธ์ จำนวน 1 ชุด	-	300,000	-	-	-	รถประชาสัมพันธ์ระบบ เครื่องเสียงสำหรับใช้ การประชาสัมพันธ์ข้อมูล ข่าวสาร	กองยุทธศาสตร์ฯ
<b>รวม 4 รายการ</b>			<b>450,000</b>	<b>800,000</b>					



ประเภทครุภัณฑ์ ครุภัณฑ์โฆษณาและเผยแพร่  
กลยุทธ์ การพัฒนาและการเพิ่มประสิทธิภาพการบริหารจัดการของเทศบาล  
แผนงานบริหารงานทั่วไป

ที่	ครุภัณฑ์	เป้าหมาย (ผลผลิตของครุภัณฑ์)	งบประมาณ				ผลที่คาดว่าจะได้รับ	หน่วยงาน รับผิดชอบหลัก	
			2566 (บาท)	2567 (บาท)	2568 (บาท)	2569 (บาท)			2570 (บาท)
17	ป้ายประชาสัมพันธ์ บริเวณหน้าที่ว่าการ อำเภอบ้านบึง	ติดตั้งป้ายประชาสัมพันธ์ ชนิด LED full color Display พร้อมติดตั้ง จอป้าย ขนาดยาวไม่น้อยกว่า 6,144 ม.ม. สูงไม่น้อยกว่า 4,096 ม.ม. จำนวน 1 จอ และอุปกรณ์ชุดควบคุมจอ LED จำนวน 1 ชุด ณ บริเวณหน้าที่ว่าการ อำเภอบ้านบึง	4,460,000	-	-	-	-	มีป้ายประชาสัมพันธ์ LED เพื่อประชาสัมพันธ์ข้อมูลข่าวสาร	สำนักปลัดฯ (งานบริหารงานทั่วไป)
18	ติดตั้งป้ายประชาสัมพันธ์	ติดตั้งป้ายประชาสัมพันธ์ ชนิด LED full color Display พร้อมติดตั้ง จอป้าย ขนาดยาวไม่น้อยกว่า 3,840 ม.ม. สูงไม่น้อยกว่า 2,880 ม.ม. จำนวน 1 จอ และอุปกรณ์ชุดควบคุมจอ LED จำนวน 1 ชุด ณ บริเวณหน้าสำนักงาน เทศบาลเมืองบ้านบึง	2,000,000	-	-	-	-	มีป้ายประชาสัมพันธ์ LED เพื่อประชาสัมพันธ์ข้อมูลข่าวสาร	กองยุทธศาสตร์ฯ
19	กล้องถ่ายภาพดิจิทัล	ค่าจัดซื้อกล้องถ่ายภาพ ระบบดิจิทัล พร้อมอุปกรณ์เช่น แฟลช แบตเตอรี่ ฯลฯ	120,000	-	-	-	-	มีกล้องถ่ายภาพ สำหรับ บันทึกภาพกิจกรรมและ โครงการต่างๆของเทศบาล	กองยุทธศาสตร์ฯ
<b>รวม 3 รายการ</b>			<b>6,580,000</b>						

## ประเภทครุภัณฑ์ ครุภัณฑ์สำรวจ

## กลยุทธ์ การพัฒนาและการเพิ่มประสิทธิภาพการบริหารจัดการของเทศบาล

## แผนงานบริหารงานทั่วไป

ที่	ครุภัณฑ์	เป้าหมาย (ผลผลิตของครุภัณฑ์)	งบประมาณ					ผลที่คาดว่าจะได้รับ	หน่วยงาน รับผิดชอบหลัก
			2566 (บาท)	2567 (บาท)	2568 (บาท)	2569 (บาท)	2570 (บาท)		
20	เครื่องวัดระยะด้วยเลเซอร์	จัดซื้อเครื่องวัดระยะด้วยเลเซอร์ ไม่น้อยกว่า 50 เมตร จำนวน 1 เครื่อง เพื่อใช้สำหรับออกสำรวจภาคสนาม ของงานแผนที่ภาษีฯ	6,000	-	-	-	-	มีเครื่องวัดระยะสำหรับ การออกสำรวจภาคสนาม	กองคลัง
<b>รวม 1 รายการ</b>			<b>6,000</b>						

บัญชีครุภัณฑ์  
แผนพัฒนาท้องถิ่น (พ.ศ.2566-2570)  
เทศบาลเมืองบ้านบึง

ประเภทครุภัณฑ์ ครุภัณฑ์คอมพิวเตอร์  
กลยุทธ์ การพัฒนาและการเพิ่มประสิทธิภาพการบริหารจัดการของเทศบาล  
แผนงานบริหารงานทั่วไป

ที่	ครุภัณฑ์	เป้าหมาย (ผลผลิตของครุภัณฑ์)	งบประมาณ					ผลที่คาดว่าจะได้รับ	หน่วยงาน รับผิดชอบหลัก
			2566 (บาท)	2567 (บาท)	2568 (บาท)	2569 (บาท)	2570 (บาท)		
21	อุปกรณ์กระจายสัญญาณ ภายนอกอาคาร	จัดซื้ออุปกรณ์กระจายสัญญาณ ภายนอกอาคาร ใช้กับระบบกล้องวงจรปิด และเพื่อทดแทน ของเก่าที่ชำรุด	120,000	120,000	800,000	800,000	800,000	ระบบกล้องโทรทัศน์วงจรปิด มีการเชื่อมต่อเป็นเครือข่าย	สำนักปลัดฯ (งานบริหารงานทั่วไป)
22	กล้องโทรทัศน์วงจรปิด	จัดซื้อและติดตั้งโทรทัศน์วงจรปิด ชนิดเครือข่าย แบบมุมมองคงที่ เพื่อทดแทนของเก่าที่ชำรุด	220,000	220,000	220,000	220,000	220,000	ระบบกล้องโทรทัศน์วงจรปิด สามารถใช้งานได้อย่าง เหมาะสม	สำนักปลัดฯ (งานบริหารงานทั่วไป)
23	กล้องโทรทัศน์วงจรปิด (ชุมชนรวมใจพัฒนา)	จัดซื้อและติดตั้งกล้องวงจรปิด ชนิดเครือข่าย แบบมุมมองคงที่ พร้อม อุปกรณ์ที่เกี่ยวข้องชุมชนรวมใจพัฒนา จำนวน 11 ตัว	500,000	-	-	-	-	สถานที่ที่มีระบบการรักษา ความปลอดภัย	สำนักปลัดฯ (งานบริหารงานทั่วไป)
24	กล้องโทรทัศน์วงจรปิด (ชุมชนเจ็ดน้อย)	จัดซื้อและติดตั้งกล้องวงจรปิด ชุมชนเจ็ดน้อย จำนวน 1 แห่ง	500,000	-	-	-	-	สถานที่ที่มีระบบการรักษา ความปลอดภัย	สำนักปลัดฯ (งานบริหารงานทั่วไป)

แผนพัฒนาท้องถิ่น (พ.ศ.2566-2570)

เทศบาลเมืองบ้านบึง

ประเภทครุภัณฑ์ ครุภัณฑ์คอมพิวเตอร์  
 กลยุทธ์ การพัฒนาและการเพิ่มประสิทธิภาพการบริหารจัดการของเทศบาล  
 แผนงานบริหารงานทั่วไป

ที่	ครุภัณฑ์	เป้าหมาย (ผลผลิตของครุภัณฑ์)	งบประมาณ					ผลที่คาดว่าจะได้รับ	หน่วยงาน รับผิดชอบหลัก
			2566 (บาท)	2567 (บาท)	2568 (บาท)	2569 (บาท)	2570 (บาท)		
25	เครื่องคอมพิวเตอร์แม่ข่าย	จัดซื้อเครื่องคอมพิวเตอร์แม่ข่าย แบบที่ 1 จำนวน 1 ชุด	130,000	-	-	-	-	ระบบกล้องโทรทัศน์วงจรปิด มีเครื่องคอมพิวเตอร์แม่ข่าย	สำนักปลัดฯ (งานบริหารงานทั่วไป)
26	ชุดโปรแกรมระบบปฏิบัติการ	จัดซื้อชุดโปรแกรมระบบปฏิบัติการ สำหรับเครื่องคอมพิวเตอร์แม่ข่าย (Server) จำนวน 1 ชุด	28,000	-	-	-	-	เครื่องคอมพิวเตอร์ใช้ ชุดโปรแกรมระบบปฏิบัติการที่ถูกต้องสิทธิ์	สำนักปลัดฯ (งานบริหารงานทั่วไป)
27	โครงการจัดหาระบบ Smart Office	จัดซื้อโครงการจัดหาระบบ Smart Office พร้อมอุปกรณ์ และติดตั้ง	500,000	-	-	-	-	มีระบบสารสนเทศ สำหรับการปฏิบัติงาน	กองยุทธศาสตร์ฯ
<b>รวม 15 รายการ</b>			<b>1,998,000</b>	<b>340,000</b>	<b>1,020,000</b>	<b>1,020,000</b>	<b>1,020,000</b>		

บัญชีครุภัณฑ์  
แผนพัฒนาท้องถิ่น (พ.ศ.2566-2570)  
เทศบาลเมืองบ้านบึง

ประเภทครุภัณฑ์ ครุภัณฑ์อื่น  
กลยุทธ์ การพัฒนาและการเพิ่มประสิทธิภาพการบริหารจัดการของเทศบาล  
แผนงานบริหารงานทั่วไป

ที่	ครุภัณฑ์	เป้าหมาย (ผลผลิตของครุภัณฑ์)	งบประมาณ					ผลที่คาดว่าจะได้รับ	หน่วยงาน รับผิดชอบหลัก
			2566 (บาท)	2567 (บาท)	2568 (บาท)	2569 (บาท)	2570 (บาท)		
28	แผ่นยางกันชะลอ	จัดซื้อแผ่นยางกันชะลอ จำนวน 20 ท่อน พร้อมอุปกรณ์	150,000	150,000	150,000	150,000	150,000	การจราจรเป็นระเบียบ เรียบร้อย	สำนักปลัดฯ (งานบริหารงานทั่วไป)
29	สัญญาณไฟกระพริบโซล่าเซลล์	จัดซื้อสัญญาณไฟกระพริบโซล่าเซลล์	750,000	750,000	750,000	750,000	750,000	การจราจรเป็นระเบียบ เรียบร้อย	สำนักปลัดฯ (งานบริหารงานทั่วไป)
30	เครื่องทาสีตีเส้น	จัดซื้อเครื่องทาสีตีเส้น จำนวน 1 เครื่อง	500,000	-	-	-	-	การจราจรเป็นระเบียบ เรียบร้อย	สำนักปลัดฯ (งานบริหารงานทั่วไป)
31	เครื่องนับเวลาถอยหลัง (3 สี)	จัดซื้อเครื่องนับเวลาถอยหลัง (3 สี) สำหรับสัญญาณไฟจราจร บริเวณ แยกเข็ศน้อย จำนวน 3 ชุด	250,000	-	-	-	-	การจราจรเป็นระเบียบ เรียบร้อย	สำนักปลัดฯ (งานบริหารงานทั่วไป)
			1,650,000	900,000	900,000	900,000	900,000		
รวม 12 รายการ			17,088,800	3,615,000	1,920,000	1,920,000	1,920,000		
รวมทั้งสิ้น 47 รายการ									

บัญชีครุภัณฑ์  
แผนพัฒนาท้องถิ่น (พ.ศ.2566-2570)  
เทศบาลเมืองบ้านปึง

แบบ ผ.03

ประเภทครุภัณฑ์ ครุภัณฑ์ยานพาหนะและขนส่ง  
กลยุทธ์ การพัฒนาและการเพิ่มประสิทธิภาพการบริหารจัดการของเทศบาล  
แผนงานรักษาความสงบภายใน

ที่	ครุภัณฑ์	เป้าหมาย (ผลผลิตของครุภัณฑ์)	งบประมาณ					ผลที่คาดว่าจะได้รับ	หน่วยงาน รับผิดชอบหลัก
			2566 (บาท)	2567 (บาท)	2568 (บาท)	2569 (บาท)	2570 (บาท)		
32	รถยนต์ดับเพลิงกู้ภัย	จัดซื้อรถยนต์ดับเพลิงกู้ภัย เคลื่อนที่เร็ว พร้อมอุปกรณ์ จำนวน 1 คัน	-	7,500,000	-	-	-	มีรถดับเพลิงสำหรับการปฏิบัติงาน	สำนักปลัดฯ (งานป้องกันฯ)
33	รถตู้กู้ชีพฉุกเฉิน	จัดซื้อรถตู้กู้ชีพฉุกเฉิน จำนวน 1 คัน	-	2,500,000	-	-	-	มีรถตู้กู้ชีพฉุกเฉินสำหรับการช่วยเหลือผู้ประสบภัย	สำนักปลัดฯ (งานป้องกันฯ)
34	รถยนต์ดับเพลิงเอนกประสงค์	จัดซื้อรถยนต์ดับเพลิงเอนกประสงค์ ขนาด 12,000 ลิตร ระบบฉีดโฟม เครื่องยนต์ (HP) ขนาดไม่น้อยกว่า 240 แรงม้า 10 ล้อ จำนวน 2 คัน	-	-	6,500,000	-	-	มีรถดับเพลิงสำหรับการปฏิบัติงาน	สำนักปลัดฯ (งานป้องกันฯ)
35	รถยนต์ดับเพลิงกระเช้ากู้ภัย เอนกประสงค์	จัดซื้อรถยนต์ดับเพลิงกระเช้ากู้ภัยเอนกประสงค์ ชนิด 6 ล้อ จำนวน 1 คัน	-	12,000,000	-	-	-	มีรถยนต์ดับเพลิงกระเช้าสำหรับใช้ปฏิบัติการกู้ภัยในการช่วยเหลือประชาชน	สำนักปลัดฯ (งานป้องกันฯ)
36	รถยนต์สนับสนุนกู้ภัย พร้อมระบบไฟฟ้าส่องสว่าง	จัดซื้อรถยนต์สนับสนุนการกู้ภัย พร้อมระบบไฟฟ้าส่องสว่าง อุปกรณ์กู้ภัย ชนิด 4 ล้อ จำนวน 1 คัน	-	-	5,500,000	-	-	มีรถยนต์สนับสนุนการกู้ภัยพร้อมระบบไฟฟ้าส่องสว่างสำหรับใช้ปฏิบัติการกู้ภัยในการช่วยเหลือประชาชน	สำนักปลัดฯ (งานป้องกันฯ)
<b>รวม 5 รายการ</b>				<b>22,000,000</b>	<b>12,000,000</b>				

ประเภทครุภัณฑ์ ครุภัณฑ์ไฟฟ้าและวิทยุ  
กลยุทธ์ การพัฒนาและการเพิ่มประสิทธิภาพการบริหารจัดการของเทศบาล  
แผนงานรักษาความสงบภายใน

ที่	ครุภัณฑ์	เป้าหมาย (ผลผลิตของครุภัณฑ์)	งบประมาณ					ผลที่คาดว่าจะได้รับ	หน่วยงาน รับผิดชอบหลัก
			2566 (บาท)	2567 (บาท)	2568 (บาท)	2569 (บาท)	2570 (บาท)		
37	สัญญาณไฟวับวาบ	จัดซื้อสัญญาณไฟวับวาบพร้อมสัญญาณเสียงไซเรน จำนวน 2 ชุด	100,000	-	-	-	-	มีอุปกรณ์เพื่อเพิ่มประสิทธิภาพในการปฏิบัติงาน	สำนักปลัดฯ (งานป้องกันฯ)
38	สปอร์ตไลท์พทพา LED ไร้สาย	จัดซื้อสปอร์ตไลท์พทพา LED ไร้สาย แบบใช้แบตเตอรี่ ชาร์จ 3 ขา สามารถพับได้ จำนวน 2 ชุด	45,000	-	-	-	-	มีอุปกรณ์เพื่อเพิ่มประสิทธิภาพในการปฏิบัติงาน	สำนักปลัดฯ (งานป้องกันฯ)
39	สัญญาณไซเรน	จัดซื้อสัญญาณไซเรน จำนวน 1 ชุด พร้อมชุดควบคุมเสียงลำโพงในตัว	45,000	-	-	-	-	มีอุปกรณ์เพื่อเพิ่มประสิทธิภาพในการปฏิบัติงาน	สำนักปลัดฯ (งานป้องกันฯ)
<b>รวม 3 รายการ</b>			<b>190,000</b>						

บัญชีครุภัณฑ์  
แผนพัฒนาท้องถิ่น (พ.ศ.2566-2570)  
เทศบาลเมืองบ้านปึง

ประเภทครุภัณฑ์ ครุภัณฑ์อื่น  
กลยุทธ์ การพัฒนาและการเพิ่มประสิทธิภาพการบริหารจัดการของเทศบาล  
แผนงานรักษาความสงบภายใน

ที่	ครุภัณฑ์	เป้าหมาย (ผลผลิตของครุภัณฑ์)	งบประมาณ					ผลที่คาดว่าจะได้รับ	หน่วยงาน รับผิดชอบหลัก
			2566 (บาท)	2567 (บาท)	2568 (บาท)	2569 (บาท)	2570 (บาท)		
40	ชุดผจญเพลิง	จัดซื้อชุดผจญเพลิงพร้อมเครื่องช่วย- หายใจ แบบอัตโนมัติ ปีละ 2 ชุด	500,000	500,000	500,000	500,000	500,000	มีอุปกรณ์เพื่อเพิ่มประสิทธิภาพ ภาพในการปฏิบัติงาน	สำนักปลัดฯ (งานป้องกันฯ)
41	ชุดถังดับเพลิง	จัดซื้อชุดถังดับเพลิงเพื่อสำรอง ใช้ในการดับเพลิงและกู้ภัย จำนวน 5 ถัง	475,000	-	475,000	-	475,000	มีอุปกรณ์เพื่อเพิ่มประสิทธิภาพ ภาพในการปฏิบัติงาน	สำนักปลัดฯ (งานป้องกันฯ)
42	ชุดป้องกันสารเคมี	จัดซื้อชุดป้องกันสารเคมีประกอบด้วย ชุดหล่อเย็นภายใน จำนวน 2 ชุด	500,000	-	500,000	-	-	มีอุปกรณ์เพื่อเพิ่มประสิทธิภาพ ภาพในการปฏิบัติงาน	สำนักปลัดฯ (งานป้องกันฯ)
43	เครื่องตัด ถ่าง กู้ภัย	จัดซื้อเครื่องตัด ถ่าง กู้ภัย พร้อมอุปกรณ์ จำนวน 1 ชุด	500,000	-	-	-	-	มีอุปกรณ์เพื่อเพิ่มประสิทธิภาพ ภาพในการปฏิบัติงาน	สำนักปลัดฯ (งานป้องกันฯ)
44	เบาะรองรับการตกจากที่สูง	จัดซื้อเบาะรองรับการตกจากที่สูง แบบพองตัว ด้วยท่ออากาศรองรับความ สูงได้ 25 เมตร จำนวน 1ชุด	-	-	1,800,000	-	-	มีอุปกรณ์เพื่อเพิ่มประสิทธิภาพ ภาพในการปฏิบัติงาน	สำนักปลัดฯ (งานป้องกันฯ)
รวม 12 รายการ			1,975,000	500,000	3,275,000	500,000	975,000		
รวมทั้งสิ้น 20 รายการ			2,165,000	22,500,000	15,275,000	500,000	975,000		



บัญชีครุภัณฑ์  
แผนพัฒนาท้องถิ่น (พ.ศ.2566-2570)  
เทศบาลเมืองบ้านบึง

ประเภทครุภัณฑ์ ครุภัณฑ์สำนักงาน  
กลยุทธ์ การพัฒนาและการเพิ่มประสิทธิภาพการบริหารจัดการของเทศบาล  
แผนงานการศึกษา

ที่	ครุภัณฑ์	เป้าหมาย (ผลผลิตของครุภัณฑ์)	งบประมาณ				ผลที่คาดว่าจะได้รับ	หน่วยงาน รับผิดชอบหลัก	
			2566 (บาท)	2567 (บาท)	2568 (บาท)	2569 (บาท)			2570 (บาท)
45	โต๊ะพับสีขาว	จัดซื้อโต๊ะพับสีขาว หน้าโต๊ะโพลีเอทิลีน แก้วสีขาว ขนาดยาว 180 ซม. กว้าง 75 ซม. สูง 75 ซม. จำนวน 16 ตัว เพื่อใช้ในศูนย์พัฒนาเด็กเล็ก เทศบาลเมืองบ้านบึงหนองปลาไหล จำนวน 6 ตัว โรงเรียนอนุบาลเทศบาล 3 (อู่จันอุบลมิตร) จำนวน 10 ตัว	27,500	-	-	-	-	มีโต๊ะสำหรับใช้ในการปฏิบัติงานและจัดกิจกรรม	กองการศึกษา
46	โต๊ะทำงาน	จัดซื้อโต๊ะทำงาน จำนวน 2 ตัว เพื่อใช้ใน ศูนย์พัฒนาเด็กเล็กเทศบาลเมืองบ้านบึง หนองปลาไหล	6,000	-	-	-	-	มีโต๊ะสำหรับใช้ในการปฏิบัติงาน	กองการศึกษา
47	เก้าอี้ทำงาน	จัดซื้อเก้าอี้ทำงาน จำนวน 32 ตัว เพื่อใช้ในโรงเรียนเทศบาล 2 (ตะวันออก) จำนวน 19 ตัว เพื่อใช้ในศูนย์พัฒนาเด็กเล็กเทศบาลเมือง บ้านบึงหนองปลาไหล จำนวน 13 ตัว	64,000	-	-	-	-	มีเก้าอี้สำหรับใช้ในการปฏิบัติงาน	กองการศึกษา

ประเภทครุภัณฑ์ ครุภัณฑ์สำนักงาน

กลยุทธ์ การพัฒนาและการเพิ่มประสิทธิภาพการบริหารจัดการของเทศบาล

แผนงานการศึกษา

ที่	ครุภัณฑ์	เป้าหมาย (ผลผลิตของครุภัณฑ์)	งบประมาณ				ผลที่คาดว่าจะได้รับ	หน่วยงาน รับผิดชอบหลัก	
			2566 (บาท)	2567 (บาท)	2568 (บาท)	2569 (บาท)			2570 (บาท)
48	พัดลมโคมไฟ	จัดซื้อและติดตั้งพัดลมโคมไฟ ขนาด 16 นิ้ว จำนวน 3 ตัว เพื่อใช้ในศูนย์พัฒนาเด็กเล็ก เทศบาลเมืองบ้านบึงหนองปลาไหล	5,400	-	-	-	-	มีพัดลมที่เหมาะสมในการปฏิบัติงาน	กองการศึกษา
49	โต๊ะวางคอมพิวเตอร์	จัดซื้อโต๊ะวางคอมพิวเตอร์ จำนวน 1 ตัว เพื่อใช้ในศูนย์พัฒนาเด็กเล็กเทศบาลเมืองบ้านบึงหนองปลาไหล	2,000	-	-	-	-	มีโต๊ะวางคอมพิวเตอร์ สำหรับใช้ในการปฏิบัติงาน	กองการศึกษา
50	พัดลมอุตสาหกรรมสามขา	จัดซื้อพัดลมอุตสาหกรรมสามขา ขนาดใบพัด 24 นิ้ว 5 เครื่อง เพื่อใช้ในโรงเรียนอนุบาลเทศบาล 4 (ตะวันออก)	17,000	-	-	-	-	มีพัดลมที่เหมาะสมในการปฏิบัติงาน	กองการศึกษา
51	โต๊ะประชุมรูปตัวยู	จัดซื้อโต๊ะประชุมรูปตัวยู จำนวน 1 ชุด เพื่อใช้ในโรงเรียนเทศบาล 2 (ตะวันออก)	30,000	-	-	-	-	มีโต๊ะประชุมสำหรับใช้ในการประชุม	กองการศึกษา

บัญชีครุภัณฑ์  
แผนพัฒนาท้องถิ่น (พ.ศ.2566-2570)  
เทศบาลเมืองบ้านบึง

ประเภทครุภัณฑ์ ครุภัณฑ์สำนักงาน  
กลยุทธ์ การพัฒนาและการเพิ่มประสิทธิภาพการบริหารจัดการของเทศบาล  
แผนงานการศึกษา

ที่	ครุภัณฑ์	เป้าหมาย (ผลผลิตของครุภัณฑ์)	งบประมาณ					ผลที่คาดว่าจะได้รับ	หน่วยงาน รับผิดชอบหลัก
			2566 (บาท)	2567 (บาท)	2568 (บาท)	2569 (บาท)	2570 (บาท)		
52	ตู้เก็บเอกสารกระจุกบาน เลื่อนสูง	จัดซื้อตู้เก็บเอกสารกระจุกบานเลื่อนสูง จำนวน 18 ตู้ เพื่อใช้ใน โรงเรียนเทศบาล 2 (ตะวันออก)จำนวน 5 ตู้ โรงเรียนอนุบาลเทศบาล 3 (อู่ทองอิมม์) จำนวน 4 ตู้ โรงเรียนอนุบาลเทศบาล 4 (ตะวันออก) จำนวน 4 ตู้ ศูนย์พัฒนาเด็กเล็กเทศบาลเมืองบ้านบึง เข็ดน้อย จำนวน 2 ตู้ ศูนย์พัฒนาเด็กเล็กเทศบาลเมืองบ้านบึง ตะวันออก จำนวน 4 ตู้ ศูนย์พัฒนาเด็กเล็กเทศบาลเมืองบ้านบึง หนองปลาไหล จำนวน 3 ตู้	126,000	-	-	-	-	มีตู้สำหรับจัดเก็บเอกสาร	กองการศึกษา

บัญชีครุภัณฑ์  
แผนพัฒนาท้องถิ่น (พ.ศ.2566-2570)  
เทศบาลเมืองบ้านบึง

ประเภทครุภัณฑ์ ครุภัณฑ์สำนักงาน  
กลยุทธ์ การพัฒนาและการเพิ่มประสิทธิภาพการบริหารจัดการของเทศบาล  
แผนงานการศึกษา

ที่	ครุภัณฑ์	เป้าหมาย (ผลผลิตของครุภัณฑ์)	งบประมาณ					ผลที่คาดว่าจะได้รับ	หน่วยงาน รับผิดชอบหลัก
			2566 (บาท)	2567 (บาท)	2568 (บาท)	2569 (บาท)	2570 (บาท)		
53	เก้าอี้ทำงานผู้บริหาร	จัดซื้อเก้าอี้ทำงานผู้บริหาร จำนวน 1 ตัว เพื่อใช้ในโรงเรียนเทศบาล 2 (ตะวันออก)	3,000	-	-	-	-	มีเก้าอี้สำหรับใช้ในการ ปฏิบัติงาน	กองการศึกษา
54	ตู้เก็บอุปกรณ์	จัดซื้อตู้เก็บอุปกรณ์ขนาด 10 ช่อง ขนาด 90x35x120 จำนวน 7 ตู้ เพื่อใช้ใน ศูนย์พัฒนาเด็กเล็กเทศบาลเมืองบ้านบึง ตะวันออก	77,000	-	-	-	-	มีตู้สำหรับจัดเก็บอุปกรณ์	กองการศึกษา
55	โต๊ะรับประทานอาหาร พร้อมเก้าอี้	จัดซื้อโต๊ะรับประทานอาหาร พร้อมเก้าอี้ จำนวน 55 ชุด เพื่อใช้ใน โรงเรียนอนุบาลเทศบาล 3 (อู่จันทน์)	192,500	-	-	-	-	มีโต๊ะรับประทานอาหาร เพียงพอสำหรับนักเรียน	กองการศึกษา
		ศูนย์พัฒนาเด็กเล็กเทศบาลเมือง บ้านบึงเจ็ดน้อย จำนวน 5 ชุด							

## ประเภทครุภัณฑ์ ครุภัณฑ์สำนักงาน

## กลยุทธ์ การพัฒนาและการเพิ่มประสิทธิภาพการบริหารจัดการของเทศบาล

## แผนงานการศึกษา

ที่	ครุภัณฑ์	เป้าหมาย (ผลผลิตของครุภัณฑ์)	งบประมาณ					ผลที่คาดว่าจะได้รับ	หน่วยงาน รับผิดชอบหลัก
			2566 (บาท)	2567 (บาท)	2568 (บาท)	2569 (บาท)	2570 (บาท)		
56	ตู้เก็บอุปกรณ์	จัดซื้อตู้เก็บอุปกรณ์ขนาด 15 ช่อง ขนาด 90x30x150 จำนวน 10 ตู้ เพื่อใช้ในโรงเรียนอนุบาลเทศบาล 3 (อ่งนุอุปถัมภ์)	101,000	-	-	-	-	มีตู้สำหรับจัดเก็บอุปกรณ์	กองการศึกษา
57	เครื่องปรับอากาศชนิดแบบติดผนัง	จัดซื้อและติดตั้งเครื่องปรับอากาศชนิดแบบติดผนัง ขนาด 24,000 บีทียู จำนวน 15 เครื่อง ติดตั้ง ณ โรงเรียนเทศบาล 1 (ตลาดอาร) ทดแทนของเก่าที่ชำรุด	379,500	-	-	-	-	เพื่อให้สถานที่ความเหมาะสมในการปฏิบัติงาน	กองการศึกษา
58	โต๊ะโม่เก้าอี้ท้าว	จัดซื้อโต๊ะโม่เก้าอี้ท้าว ขนาด 75x150 ซม. จำนวน 10 ตัว เพื่อใช้ในโรงเรียนอนุบาลเทศบาล 3 (อ่งนุอุปถัมภ์)	25,000	-	-	-	-	มีโต๊ะสำหรับใช้ในการปฏิบัติงานและจัดกิจกรรม	กองการศึกษา
59	ชั้นเก็บของ 15 ช่อง	จัดซื้อชั้นเก็บของ 15 ช่อง จำนวน 10 ตัว เพื่อใช้โรงเรียนอนุบาลเทศบาล 3 (อ่งนุอุปถัมภ์)	110,000	-	-	-	-	มีชั้นสำหรับจัดเก็บอุปกรณ์	กองการศึกษา

บัญชีครุภัณฑ์  
แผนพัฒนาท้องถิ่น (พ.ศ.2566-2570)  
เทศบาลเมืองบ้านบึง

ประเภทครุภัณฑ์ ครุภัณฑ์สำนักงาน  
กลยุทธ์ การพัฒนาและการเพิ่มประสิทธิภาพการบริหารจัดการของเทศบาล  
แผนงานการศึกษา

ที่	ครุภัณฑ์	เป้าหมาย (ผลผลิตของครุภัณฑ์)	งบประมาณ				ผลที่คาดว่าจะได้รับ	หน่วยงาน รับผิดชอบหลัก	
			2566 (บาท)	2567 (บาท)	2568 (บาท)	2569 (บาท)			2570 (บาท)
60	โต๊ะ+เก้าอี้รับประทานอาหาร	จัดซื้อโต๊ะ+เก้าอี้รับประทานอาหาร จำนวน 50 ตัว เพื่อใช้ในโรงเรียนอนุบาล เทศบาล 3 (อู่ขุนอุทัย)	75,000	-	-	-	-	มีโต๊ะรับประทานอาหาร เพียงพอสำหรับนักเรียน	กองการศึกษา
61	ตู้เก็บเอกสารกระจก บานเลื่อนสูง	จัดซื้อตู้เก็บเอกสารกระจกบานเลื่อนสูง จำนวน 4 ตู้ เพื่อใช้ในโรงเรียนอนุบาล เทศบาล 3 (อู่ขุนอุทัย)	40,000	-	-	-	-	มีตู้สำหรับจัดเก็บเอกสาร	กองการศึกษา
62	โต๊ะรับประทานอาหาร สแตนเลส	จัดซื้อโต๊ะรับประทานอาหารสแตนเลส พร้อมเก้าอี้ ระดับมัธยมศึกษา จำนวน 40 ชุด เพื่อใช้ใน โรงเรียนเทศบาล 1 (สถาวร)	1,000,000	-	-	-	-	มีโต๊ะรับประทานอาหาร เพียงพอสำหรับนักเรียน	กองการศึกษา
63	เครื่องปรับอากาศ	จัดซื้อเครื่องปรับอากาศ ชนิดติดผนัง ขนาด 24,000 บีทียู จำนวน 3 เครื่อง พร้อมติดตั้ง ณ โรงเรียนเทศบาล 1 (สถาวร)	74,700	-	-	-	-	เพื่อให้สถานที่มีความ เหมาะสมสำหรับการปฏิบัติ งาน	กองการศึกษา

## ประเภทครุภัณฑ์ ครุภัณฑ์สำนักงาน

## กลยุทธ์ การพัฒนาและการเพิ่มประสิทธิภาพการบริหารจัดการของเทศบาล

## แผนงานการศึกษา

ที่	ครุภัณฑ์	เป้าหมาย (ผลผลิตของครุภัณฑ์)	งบประมาณ				ผลที่คาดว่าจะได้รับ	หน่วยงาน รับผิดชอบหลัก	
			2566 (บาท)	2567 (บาท)	2568 (บาท)	2569 (บาท)			2570 (บาท)
64	โต๊ะรับประทานอาหาร สแตนเลส	จัดซื้อโต๊ะรับประทานอาหารสแตนเลส พร้อมเก้าอี้ จำนวน 40 ตัว เพื่อใช้ใน โรงเรียนอนุบาลเทศบาล 3 (อ.งุ่นอุบลรัตน์)	1,176,000	-	-	-	-	มีโต๊ะรับประทานอาหาร เพียงพอสำหรับนักเรียน	กองการศึกษา
65	โต๊ะรับประทานอาหาร สแตนเลส	จัดซื้อโต๊ะรับประทานอาหารสแตนเลส พร้อมเก้าอี้ จำนวน 20 ตัว เพื่อใช้ใน โรงเรียนอนุบาลเทศบาล 3 (อ.งุ่นอุบลรัตน์)	-	588,000	-	-	-	มีโต๊ะรับประทานอาหาร เพียงพอสำหรับนักเรียน	กองการศึกษา
66	โต๊ะรับประทานอาหาร สแตนเลส	จัดซื้อโต๊ะรับประทานอาหารสแตนเลส พร้อมเก้าอี้ จำนวน 30 ตัว เพื่อใช้ใน โรงเรียนเทศบาล 2 (ตะวันออก)	-	-	-	882,000	-	มีโต๊ะรับประทานอาหาร เพียงพอสำหรับนักเรียน	กองการศึกษา
<b>รวม 22 รายการ</b>			<b>3,531,600</b>	<b>588,000</b>		<b>882,000</b>			

แบบ ผ.03

บัญชีครุภัณฑ์

แผนพัฒนาท้องถิ่น (พ.ศ.2566-2570)

เทศบาลเมืองบ้านบึง

ประเภทครุภัณฑ์ ครุภัณฑ์การศึกษา

กลยุทธ์ การพัฒนาและการเพิ่มประสิทธิภาพการบริหารจัดการของเทศบาล

แผนงานการศึกษา

ที่	ครุภัณฑ์	เป้าหมาย (ผลผลิตของครุภัณฑ์)	งบประมาณ				ผลที่คาดว่าจะได้รับ	หน่วยงาน รับผิดชอบหลัก
			2566 (บาท)	2567 (บาท)	2568 (บาท)	2569 (บาท)		
67	ครุภัณฑ์ห้องวิทยาศาสตร์	จัดซื้อครุภัณฑ์ห้องวิทยาศาสตร์ จำนวน 2 ชุด เพื่อใช้ในโรงเรียนเทศบาล 2 (ตะวันออก) และโรงเรียนอนุบาลเทศบาล 3 (อู่หนูอุปถัมภ์) รายละเอียดดังนี้ 1.โต๊ะสาธิต 2. โต๊ะเรียนวิทยาศาสตร์ 3.โต๊ะครูพร้อมเก้าอี้ 4.เก้าอี้ประจำโต๊ะวิทยาศาสตร์ 5.ตู้โต๊ะระดับหน้าต่างพร้อมก๊อ และอ่างน้ำ 6.ตู้ที่ระดับหน้าต่าง 7. ตู้เก็บสารเคมี 8.ตู้เก็บอุปกรณ์วิทยาศาสตร์ 9.รถเข็นอุปกรณ์ 10. ชั้นหนังสือเอกสารประจำ 11. แผ่นยกพื้น	500,000	-	-	-	-	มีห้องวิทยาศาสตร์สำหรับการเรียนการสอน กองการศึกษา
68	ครุภัณฑ์ห้องเรียนอัจฉริยะ	จัดซื้อครุภัณฑ์ห้องเรียนอัจฉริยะ สำหรับ โรงเรียนอนุบาลเทศบาล 3 (อู่หนูอุปถัมภ์) จำนวน 1 ชุด	500,000 (เงินอุดหนุน)	-	-	-	-	มีห้องเรียนอัจฉริยะ สำหรับการเรียนการสอน กองการศึกษา
<b>รวม 2 รายการ</b>			<b>1,000,000</b>					



## ประเภทครุภัณฑ์ ครุภัณฑ์ยานพาหนะและขนส่ง

## กลยุทธ์ การพัฒนาและการเพิ่มประสิทธิภาพการบริหารจัดการของเทศบาล

## แผนงานการศึกษา

ที่	ครุภัณฑ์	เป้าหมาย (ผลผลิตของครุภัณฑ์)	งบประมาณ					ผลที่คาดว่าจะได้รับ	หน่วยงาน รับผิดชอบหลัก
			2566 (บาท)	2567 (บาท)	2568 (บาท)	2569 (บาท)	2570 (บาท)		
69	รถมินิบัสพลังงานไฟฟ้า	จัดซื้อรถมินิบัส พลังงานไฟฟ้า ขนาดไม่น้อยกว่า 20 ที่นั่ง จำนวน 1 คัน ใช้ในสถานศึกษาในสังกัดเทศบาล	3,500,000	-	-	-	-	มีรถมินิบัสพลังงานไฟฟ้าสำหรับสำนักงาน	กองการศึกษา
70	รถมินิบัสพลังงานไฟฟ้า	จัดซื้อรถมินิบัสพลังงานไฟฟ้า ไม่น้อยกว่า 27 ที่นั่ง จำนวน 1 คัน	-	6,206,000	-	-	-	มีรถมินิบัสพลังงานไฟฟ้าสำหรับสำนักงาน	กองการศึกษา
รวม 2 รายการ			3,500,000	6,206,000					

บัญชีครุภัณฑ์  
แผนพัฒนาท้องถิ่น (พ.ศ.2566-2570)  
เทศบาลเมืองบ้านบึง

ประเภทครุภัณฑ์ ครุภัณฑ์ไฟฟ้าและวิทยุ  
กลยุทธ์ การพัฒนาและการเพิ่มประสิทธิภาพการบริหารจัดการของเทศบาล  
แผนงานการศึกษา

ที่	ครุภัณฑ์	เป้าหมาย (ผลผลิตของครุภัณฑ์)	งบประมาณ				ผลที่คาดว่าจะได้รับ	หน่วยงาน รับผิดชอบหลัก	
			2566 (บาท)	2567 (บาท)	2568 (บาท)	2569 (บาท)			2570 (บาท)
71	POWERMIX	จัดซื้อ POWERMIX ขนาดไม่น้อยกว่า 500 วัตต์ จำนวน 1 ตัว - ตู้ลำโพงขนาด 15 นิ้ว จำนวน 4 ตัว - ขาแขวนลำโพง จำนวน 4 อัน - สายลำโพงพร้อมอุปกรณ์ติดตั้ง ณ โรงเรียนอนุบาลเทศบาล 3 (อ.ขุนอุทัย)	70,000	-	-	-	-	โรงเรียนมีระบบเครื่องเสียงสำหรับใช้ในการดำเนินงานต่างๆ	กองการศึกษา
72	ลำโพง	จัดซื้อลำโพงขนาด 6 นิ้ว จำนวน 8 ตัว โรงเรียนอนุบาลเทศบาล 4 (ตะวันออก) จำนวน 4 ตัว โรงเรียนเทศบาล 2 (ตะวันออก) จำนวน 4 ตัว	15,000	-	-	-	-	โรงเรียนมีลำโพงสำหรับใช้ในการดำเนินงานต่างๆ	กองการศึกษา
73	ไมโครโฟนไร้สาย	จัดซื้อไมโครโฟนไร้สาย จำนวน 4 ตัว เพื่อใช้ในโรงเรียนอนุบาลเทศบาล 4 (ตะวันออก) จำนวน 2 ตัว โรงเรียนเทศบาล 2 (ตะวันออก) จำนวน 2 ตัว	30,000	-	-	-	-	โรงเรียนมีไมโครโฟนสำหรับใช้ในการดำเนินงานต่างๆ	กองการศึกษา

บัญชีครุภัณฑ์  
แผนพัฒนาท้องถิ่น (พ.ศ.2566-2570)  
เทศบาลเมืองบ้านบึง

ประเภทครุภัณฑ์ ครุภัณฑ์ไฟฟ้าและวิทยุ  
กลยุทธ์ การพัฒนาและการเพิ่มประสิทธิภาพการบริหารจัดการของเทศบาล  
แผนงานการศึกษา

ที่	ครุภัณฑ์	เป้าหมาย (ผลผลิตของครุภัณฑ์)	งบประมาณ				ผลที่คาดว่าจะได้รับ	หน่วยงาน รับผิดชอบหลัก	
			2566 (บาท)	2567 (บาท)	2568 (บาท)	2569 (บาท)			2570 (บาท)
74	POWERMIX	จัดซื้อ POWERMIX ขนาดไม่น้อยกว่า 500 VA จำนวน 1 ตัว เพื่อใช้ในโรงเรียนเทศบาล 2 (ตะวันออก)	30,000	-	-	-	-	สถานที่ที่มี POWERMIX สำหรับใช้ในการดำเนินงานต่างๆ	กองการศึกษา
75	ค่าติดตั้งระบบโซลาร์เซลล์ โรงเรียนเทศบาล 1 (สถาวร)	จัดซื้อและติดตั้งระบบโซลาร์เซลล์ ขนาด 12 กิโลวัตต์ 3 เฟส (ระบบหม้อแปลง) จำนวน 1 ชุด ติดตั้งโรงเรียนเทศบาล 1 (สถาวร)	500,000	-	-	-	-	โรงเรียนสามารถใช้ไฟฟ้าจากระบบโซลาร์เซลล์	กองการศึกษา
76	ค่าติดตั้งระบบโซลาร์เซลล์ โรงเรียนอนุบาลเทศบาล 4 (ตะวันออก)	จัดซื้อและติดตั้งระบบโซลาร์เซลล์ ขนาด 10 กิโลวัตต์ 3 เฟส (ระบบหม้อแปลง) จำนวน 1 ชุด ติดตั้งโรงเรียนอนุบาลเทศบาล 4 (ตะวันออก)	400,000	-	-	-	-	โรงเรียนสามารถใช้ไฟฟ้าจากระบบโซลาร์เซลล์	กองการศึกษา

แผนพัฒนาท้องถิ่น (พ.ศ.2566-2570)

เทศบาลเมืองบ้านบึง

ประเภทครุภัณฑ์ ครุภัณฑ์ไฟฟ้าและวิทยุ

กลยุทธ์ การพัฒนาและการเพิ่มประสิทธิภาพการบริหารจัดการของเทศบาล

แผนงานการศึกษา

ที่	ครุภัณฑ์	เป้าหมาย (ผลผลิตของครุภัณฑ์)	งบประมาณ				ผลที่คาดว่าจะได้รับ	หน่วยงาน รับผิดชอบหลัก	
			2566 (บาท)	2567 (บาท)	2568 (บาท)	2569 (บาท)			2570 (บาท)
77	ค่าติดตั้งระบบโซลาร์เซลล์ โรงเรียนอนุบาลเทศบาล 3 (อู่หนองบัว)	จัดซื้อและติดตั้งระบบโซลาร์เซลล์ ขนาด 10 กิโลวัตต์ 3 เฟส (ระบบหม้อแปลง) จำนวน 1 ชุด ติดตั้งโรงเรียนอนุบาลเทศบาล 3 (อู่หนองบัว)	-	400,000	-	-	-	โรงเรียนสามารถใช้ไฟฟ้า จากระบบโซลาร์เซลล์	กองการศึกษา
78	ติดตั้งระบบโซลาร์เซลล์ ศูนย์พัฒนาเด็กเล็กเทศบาล เมืองบ้านบึง (เจ็ดน้อย)	จัดซื้อและติดตั้งระบบโซลาร์เซลล์ ขนาด 10 กิโลวัตต์ 3 เฟส (ระบบหม้อแปลง) จำนวน 1 ชุด ติดตั้งศูนย์พัฒนาเด็กเล็ก เทศบาลเมืองบ้านบึง (เจ็ดน้อย)	-	400,000	-	-	-	โรงเรียนสามารถใช้ไฟฟ้า จากระบบโซลาร์เซลล์	กองการศึกษา
<b>รวม 8 รายการ</b>			<b>1,045,000</b>	<b>800,000</b>					

แผนพัฒนาท้องถิ่น (พ.ศ.2566-2570)

เทศบาลเมืองบ้านบึง

ประเภทครุภัณฑ์ ครุภัณฑ์โฆษณาและเผยแพร่

กลยุทธ์ การพัฒนาและการเพิ่มประสิทธิภาพการบริหารจัดการของเทศบาล

แผนงานการศึกษา

ที่	ครุภัณฑ์	เป้าหมาย (ผลผลิตของครุภัณฑ์)	งบประมาณ				ผลที่คาดว่าจะได้รับ	หน่วยงาน รับผิดชอบหลัก	
			2566 (บาท)	2567 (บาท)	2568 (บาท)	2569 (บาท)			2570 (บาท)
79	เครื่องโปรเจคเตอร์	จัดซื้อเครื่องโปรเจคเตอร์ ขนาดไม่น้อยกว่า 4,000 ANSI Lmens จำนวน 2 ชุด เพื่อใช้ในโรงเรียนอนุบาลเทศบาล 4 (ตะวันออกเฉียงใต้) โรงเรียนเทศบาล 2 (ตะวันออกเฉียงใต้)	59,800	-	-	-	-	มีเครื่องโปรเจคเตอร์ เพื่อใช้สำหรับการทำงานต่าง ๆ	กองการศึกษา
80	จอรับภาพเส้นทแยงมุม 120 นิ้ว	จัดซื้อจอรับภาพเส้นทแยงมุม 120 นิ้ว จำนวน 2 ชุด เพื่อใช้ในโรงเรียนอนุบาลเทศบาล 4 (ตะวันออกเฉียงใต้) จำนวน 1 เครื่อง โรงเรียนเทศบาล 2 (ตะวันออกเฉียงใต้) จำนวน 1 เครื่อง	29,800	-	-	-	-	มีจอภาพ เพื่อใช้สำหรับการนำเสนองานต่าง ๆ	กองการศึกษา
รวม 2 รายการ			89,600						

บัญชีครุภัณฑ์  
แผนพัฒนาท้องถิ่น (พ.ศ.2566-2570)  
เทศบาลเมืองบ้านบึง

แบบ ผ.03

ประเภทครุภัณฑ์ ครุภัณฑ์งานบ้านงานครัว  
กลยุทธ์ การพัฒนาและการเพิ่มประสิทธิภาพการบริหารจัดการของเทศบาล  
แผนงานการศึกษา

ที่	ครุภัณฑ์	เป้าหมาย (ผลผลิตของครุภัณฑ์)	งบประมาณ					ผลที่คาดว่าจะได้รับ	หน่วยงาน รับผิดชอบหลัก
			2566 (บาท)	2567 (บาท)	2568 (บาท)	2569 (บาท)	2570 (บาท)		
81	เครื่องกรองน้ำ	จัดซื้อและติดตั้งเครื่องกรองน้ำระบบ UF 5 ขั้นตอน ขนาด 2 หัวก๊อก จำนวน 2 เครื่อง เพื่อใช้ในโรงเรียนอนุบาลเทศบาล 3 (อ.ขุนอุบลรัตน์)	40,000	-	-	-	-	มีน้ำที่สะอาดสำหรับใช้ในการอุปโภคบริโภค	กองการศึกษา
82	เตียง พร้อมที่นอน	จัดซื้อเตียง พร้อมที่นอน จำนวน 6 ชุด เพื่อใช้ในศูนย์พัฒนาเด็กเล็กเทศบาลเมืองบ้านบึง (เจ็ดน้อย) 2 ชุด ศูนย์พัฒนาเด็กเล็กเทศบาลเมืองบ้านบึง (หนองปลาไหล) 2 ชุด ศูนย์พัฒนาเด็กเล็กเทศบาลเมืองบ้านบึง (ตะวันออก) 2 ชุด	18,000	-	-	-	-	มีเตียงและที่นอนเพียงพอสำหรับนักเรียน	กองการศึกษา
83	เครื่องกรองน้ำ	จัดซื้อและติดตั้งเครื่องกรองน้ำระบบ UF 5 ขั้นตอน ขนาด 2 หัวก๊อก จำนวน 2 เครื่อง เพื่อใช้ในอาคารใหม่ ของโรงเรียนอนุบาลเทศบาล 3 (อ.ขุนอุบลรัตน์) (ปีละ 2 เครื่อง)	40,000	40,000	-	-	-	มีน้ำที่สะอาดสำหรับใช้ในการอุปโภคบริโภค	กองการศึกษา
<b>รวม 4 รายการ</b>			<b>98,000</b>	<b>40,000</b>					

ประเภทครุภัณฑ์ ครุภัณฑ์ดนตรี  
กลยุทธ์ การพัฒนาและการเพิ่มประสิทธิภาพการบริหารจัดการของเทศบาล  
แผนงานการศึกษา

ที่	ครุภัณฑ์	เป้าหมาย (ผลผลิตของครุภัณฑ์)	งบประมาณ					ผลที่คาดว่าจะได้รับ	หน่วยงาน รับผิดชอบหลัก
			2566 (บาท)	2567 (บาท)	2568 (บาท)	2569 (บาท)	2570 (บาท)		
84	เครื่องดนตรีวงโยทวาธิต	จัดซื้อเครื่องดนตรีวงโยทวาธิต จำนวน 1 ชุด เพื่อให้ใช้โรงเรียนเทศบาล 1 (สถาวร) ประกอบด้วย 1.บีแฟลตคลาริเน็ต จำนวน 4 เครื่อง 2.ฟลูต จำนวน 2 เครื่อง 3.บีแฟลตทรมเป็ต จำนวน 4 เครื่อง 4.แซกโซโฟนอัลโต จำนวน 2 เครื่อง 5.แซกโซโฟนเทเนอร์ จำนวน 1 เครื่อง 6.ฉาบเดินแถว 18 นิ้ว จำนวน 2 คู่	500,000	-	-	-	-	วงโยทวาธิตมีเครื่องดนตรี สำหรับบริการฝึกซ้อมและ การดำเนินงานกิจกรรมต่างๆ	กองการศึกษา
<b>รวม 1 รายการ</b>			<b>500,000</b>						

บัญชีครุภัณฑ์  
แผนพัฒนาท้องถิ่น (พ.ศ.2566-2570)  
เทศบาลเมืองบ้านบึง

แบบ ผ.03

ประเภทครุภัณฑ์ ครุภัณฑ์คอมพิวเตอร์  
กลยุทธ์ การพัฒนาและการเพิ่มประสิทธิภาพการบริหารจัดการของเทศบาล  
แผนงานการศึกษา

ที่	ครุภัณฑ์	เป้าหมาย (ผลผลิตของครุภัณฑ์)	งบประมาณ					ผลที่คาดว่าจะได้รับ	หน่วยงาน รับผิดชอบหลัก
			2566 (บาท)	2567 (บาท)	2568 (บาท)	2569 (บาท)	2570 (บาท)		
85	เครื่องสำรองไฟฟ้า	จัดซื้อเครื่องสำรองไฟฟ้า ขนาด 800 VA จำนวน 2 เครื่อง เพื่อใช้ในศูนย์พัฒนาเด็กเล็กเทศบาลเมืองบ้านบึง (หนองปลาไหล)	5,000	-	-	-	2570 (บาท)	มีเครื่องสำรองไฟสำหรับใช้ในการปฏิบัติงาน	กองการศึกษา
86	เครื่องคอมพิวเตอร์	จัดซื้อเครื่องคอมพิวเตอร์ ขนาดจอภาพไม่น้อยกว่า 19 นิ้ว จำนวน 1 ชุด เพื่อใช้ในศูนย์พัฒนาเด็กเล็กเทศบาลเมืองบ้านบึง (หนองปลาไหล)	17,000	-	-	-	-	มีเครื่องคอมพิวเตอร์สำหรับใช้ในการปฏิบัติงาน	กองการศึกษา
87	เครื่องคอมพิวเตอร์โน้ตบุ๊ก	จัดซื้อเครื่องคอมพิวเตอร์โน้ตบุ๊ก สำหรับงานประมวลผล จำนวน 4 เครื่อง เพื่อใช้ในสถานศึกษา ดังนี้ โรงเรียนอนุบาลเทศบาล 5 (ทวีโชคอุปถัมภ์) จำนวน 1 เครื่อง ศูนย์พัฒนาเด็กเล็กเทศบาลเมืองบ้านบึง (เข็ดน้อย) จำนวน 1 เครื่อง ศูนย์พัฒนาเด็กเล็กเทศบาลเมืองบ้านบึง (หนองปลาไหล) จำนวน 1 เครื่อง ศูนย์พัฒนาเด็กเล็กเทศบาลเมืองบ้านบึง (ตะวันออก) จำนวน 1 เครื่อง	88,000	-	-	-	-	มีเครื่องคอมพิวเตอร์สำหรับใช้ในการปฏิบัติงาน	กองการศึกษา



บัญชีครุภัณฑ์  
แผนพัฒนาท้องถิ่น (พ.ศ.2566-2570)  
เทศบาลเมืองบ้านบึง

ประเภทครุภัณฑ์ ครุภัณฑ์คอมพิวเตอร์  
กลยุทธ์ การพัฒนาและการเพิ่มประสิทธิภาพการบริหารจัดการของเทศบาล  
แผนงานการศึกษา

ที่	ครุภัณฑ์	เป้าหมาย (ผลผลิตของครุภัณฑ์)	งบประมาณ					ผลที่คาดว่าจะได้รับ	หน่วยงาน รับผิดชอบหลัก
			2566 (บาท)	2567 (บาท)	2568 (บาท)	2569 (บาท)	2570 (บาท)		
88	เครื่องคอมพิวเตอร์	จัดซื้อเครื่องคอมพิวเตอร์ ขนาดจอภาพ ไม่น้อยกว่า 19 นิ้ว จำนวน 2 ชุด เพื่อใช้ใน ศูนย์พัฒนาเด็กเล็กเทศบาลเมืองบ้านบึง (เจ็ดน้อย) จำนวน 1 ชุด ศูนย์พัฒนาเด็กเล็กเทศบาลเมืองบ้านบึง (ตะวันออก) จำนวน 1 ชุด	34,000	-	-	-	-	มีเครื่องคอมพิวเตอร์ สำหรับใช้ในการปฏิบัติงาน	กองการศึกษา
89	เครื่องสำรองไฟ	จัดซื้อเครื่องสำรองไฟ ขนาด 800 VA จำนวน 2 เครื่อง ดังนี้ ศูนย์พัฒนาเด็กเล็กเทศบาลเมืองบ้านบึง (เจ็ดน้อย) 1 เครื่อง ศูนย์พัฒนาเด็กเล็กเทศบาลเมืองบ้านบึง (ตะวันออก) 1 เครื่อง	5,000	-	-	-	-	มีเครื่องสำรองไฟสำหรับ ใช้ในการปฏิบัติงาน	กองการศึกษา
<b>รวม 5 รายการ</b>			<b>149,000</b>						

บัญชีครุภัณฑ์  
แผนพัฒนาท้องถิ่น (พ.ศ.2566-2570)  
เทศบาลเมืองบ้านบึง

ประเภทครุภัณฑ์ ครุภัณฑ์อื่น  
กลยุทธ์ การพัฒนาและการเพิ่มประสิทธิภาพการบริหารจัดการของเทศบาล  
แผนงานการศึกษา

ที่	ครุภัณฑ์	เป้าหมาย (ผลผลิตของครุภัณฑ์)	งบประมาณ				ผลที่คาดว่าจะได้รับ	หน่วยงาน รับผิดชอบหลัก	
			2566 (บาท)	2567 (บาท)	2568 (บาท)	2569 (บาท)			2570 (บาท)
90	เครื่องตั้งเวลาเสียงกริ่งอัตโนมัติ	จัดซื้อเครื่องตั้งเวลาเสียงกริ่งอัตโนมัติพร้อมอุปกรณ์ จำนวน 1 ชุด เพื่อใช้ในโรงเรียนอนุบาลเทศบาล 4 (ตะวันออก)	6,000	-	-	-	-	โรงเรียนมีเครื่องตั้งเวลาสำหรับการศึกษา	กองการศึกษา
91	สถานีชาร์จไฟ	จัดซื้อสถานีชาร์จไฟ DC 40 KW จำนวน 1 ชุด	-	425,860	-	-	-	มีสถานีชาร์จสำหรับรถพลังงานไฟฟ้า	กองการศึกษา
92	ครุภัณฑ์สื่อการเรียนรู้ สำเร็จรูป	จัดซื้อครุภัณฑ์สื่อการเรียนรู้สำเร็จรูป ดังนี้ - บอร์ดสวนสัตว์ - ลูกบอลยาง - ชุดโต๊ะและเก้าอี้ ดอกเห็ด - ชั้นวางรูปสัตว์ 3 ช่อง - ชุดเตรียมความพร้อมสำหรับเด็ก เพื่อใช้ในโรงเรียนอนุบาลเทศบาล 4 (ตะวันออก)	-	-	200,000	-	-	มีสื่อการเรียนรู้สำหรับการเรียนการสอน	กองการศึกษา
		รวม 3 รายการ	6,000	425,860	200,000				
		รวมทั้งสิ้น 49 รายการ	9,919,200	8,059,860	200,000	882,000			

## ประเภทครุภัณฑ์ ครุภัณฑ์สำนักงาน

## กลยุทธ์ การพัฒนาและการเพิ่มประสิทธิภาพการบริหารจัดการของเทศบาล

## แผนงานสาธารณสุข

ที่	ครุภัณฑ์	เป้าหมาย (ผลผลิตของครุภัณฑ์)	งบประมาณ				ผลที่คาดว่าจะได้รับ	หน่วยงาน รับผิดชอบหลัก
			2566 (บาท)	2567 (บาท)	2568 (บาท)	2569 (บาท)		
93	เครื่องปั้มน้ำอัตโนมัติ	จัดซื้อเครื่องปั้มน้ำอัตโนมัติ ขนาดมอเตอร์ 1,000 วัตต์ จำนวน 1 เครื่อง พร้อมติดตั้ง	13,500	-	-	-	เพื่อให้ระบบน้ำ สำหรับ อุปโภค มีประสิทธิภาพ	กองสาธารณสุขฯ
		รวม 1 รายการ	13,500					

ประเภทครุภัณฑ์ ครุภัณฑ์ยานพาหนะและขนส่ง  
กลยุทธ์ การพัฒนาและการเพิ่มประสิทธิภาพการบริหารจัดการของเทศบาล  
แผนงานสาธารณสุขุ

ที่	ครุภัณฑ์	เป้าหมาย (ผลผลิตของครุภัณฑ์)	งบประมาณ					ผลที่คาดว่าจะได้รับ	หน่วยงาน รับผิดชอบหลัก
			2566 (บาท)	2567 (บาท)	2568 (บาท)	2569 (บาท)	2570 (บาท)		
94	รถบรรทุกขยะแบบอัดท้าย	จัดซื้อรถบรรทุกขยะแบบอัดท้าย ขนาด 6 ตัน 6 ล้อ ปริมาตรกระบอกลูบ ไม่ต่ำกว่า 6,000 ลิตร หรือกำลัง เครื่องยนต์สูงสุดไม่ต่ำกว่า 170 กิโลวัตต์ จำนวน 2 คัน (ปีละ 1 คัน)	2,500,000	2,500,000	2,500,000	2,500,000	2,500,000	มีรถบรรทุกขยะเพียงพอ สำหรับการจัดเก็บขยะ	กองสาธารณสุขฯ
95	รถยนต์บรรทุกขยะ	จัดซื้อรถยนต์บรรทุกขยะ แบบยกถังคอน เทนเนอร์ (ปี 2566 จำนวน 1 คัน) (ปี 2567 จำนวน 1 คัน)	3,800,000	4,000,000	-	-	-	มีรถบรรทุกขยะเพียงพอ สำหรับการจัดเก็บขยะ	กองสาธารณสุขฯ
96	รถบรรทุกขยะพลังงานไฟฟ้า	จัดซื้อรถบรรทุกขยะพลังงานไฟฟ้า แบบอัดท้าย 6 ล้อ 10 ลูกบาศก์เมตร จำนวน 1 คัน	5,885,000	-	-	-	-	มีรถบรรทุกขยะเพียงพอ สำหรับการจัดเก็บขยะ	กองสาธารณสุขฯ

ประเภทครุภัณฑ์ ครุภัณฑ์ยานพาหนะและขนส่ง  
กลยุทธ์ การพัฒนาและการเพิ่มประสิทธิภาพการบริหารจัดการของเทศบาล  
แผนงานสาธารณสุข

ที่	ครุภัณฑ์	เป้าหมาย (ผลผลิตของครุภัณฑ์)	งบประมาณ					ผลที่คาดว่าจะได้รับ	หน่วยงาน รับผิดชอบหลัก
			2566 (บาท)	2567 (บาท)	2568 (บาท)	2569 (บาท)	2570 (บาท)		
97	รถบรรทุกขยะ	จัดซื้อรถบรรทุกขยะ เพื่อจัดเก็บขยะ อันตราย จำนวน 1 คัน	-	1,400,000	-	-	-	มีรถบรรทุกขยะเพียงพอ สำหรับการจัดเก็บขยะ	กองสาธารณสุขฯ
98	รถยนต์กวาดดูดฝุ่น	จัดซื้อรถยนต์กวาดดูดฝุ่น ขนาดความจุ ไม่น้อยกว่า 6.5 ลบ.เมตร จำนวน 1 คัน	-	-	15,000,000	-	-	มีรถยนต์กวาดดูดฝุ่น สำหรับการรักษา ความสะอาด	กองสาธารณสุขฯ
99	รถสุขาเคลื่อนที่	จัดซื้อรถสุขาเคลื่อนที่ ชนิด 6 ล้อ เครื่องยนต์ดีเซล กำลังสูงสุดไม่น้อยกว่า 240 แรงม้า จำนวน 1 คัน	-	-	7,500,000	-	-	มีรถสุขาเคลื่อนที่เพียงพอ สำหรับการใช้งาน	กองสาธารณสุขฯ
<b>รวม 11 รายการ</b>			<b>12,185,000</b>	<b>7,900,000</b>	<b>25,000,000</b>	<b>2,500,000</b>	<b>2,500,000</b>		

ประเภทครุภัณฑ์ ครุภัณฑ์งานบ้านงานครัว  
กลยุทธ์ การพัฒนาและการเพิ่มประสิทธิภาพการบริหารจัดการของเทศบาล  
แผนงานสาธารณสุข

ที่	ครุภัณฑ์	เป้าหมาย (ผลผลิตของครุภัณฑ์)	งบประมาณ					ผลที่คาดว่าจะได้รับ	หน่วยงาน รับผิดชอบหลัก
			2566 (บาท)	2567 (บาท)	2568 (บาท)	2569 (บาท)	2570 (บาท)		
100	ถังขยะแบบคอนเทนเนอร์	จัดซื้อถังขยะแบบคอนเทนเนอร์ ขนาดบรรจุ 8 ลบ.ม. จำนวน 4 ถัง	480,000	500,000	500,000	500,000	500,000	มีถังขยะเพื่อรองรับขยะ อย่างเพียงพอ	กองสาธารณสุขฯ
รวม 5 รายการ			480,000	500,000	500,000	500,000	500,000		

บัญชีครุภัณฑ์  
แผนพัฒนาท้องถิ่น (พ.ศ.2566-2570)  
เทศบาลเมืองบ้านบึง

แบบ ผ.03

ประเภทครุภัณฑ์ ครุภัณฑ์คอมพิวเตอร์  
กลยุทธ์ การพัฒนาและการเพิ่มประสิทธิภาพการบริหารจัดการของเทศบาล  
แผนงานสารสนเทศฯ

ที่	ครุภัณฑ์	เป้าหมาย (ผลผลิตของครุภัณฑ์)	งบประมาณ				ผลที่คาดว่าจะได้รับ	หน่วยงาน รับผิดชอบหลัก
			2566 (บาท)	2567 (บาท)	2568 (บาท)	2569 (บาท)		
101	เครื่องคอมพิวเตอร์	จัดซื้อเครื่องคอมพิวเตอร์ สำหรับงานสำนักงาน จอขนาดไม่น้อยกว่า 19 นิ้ว จำนวน 2 เครื่อง	34,000	-	-	-	มีเครื่องคอมพิวเตอร์ สำหรับใช้ในการปฏิบัติงาน	กองสารสนเทศฯ
102	เครื่องสำรองไฟ	จัดซื้อเครื่องสำรองไฟฯ ขนาดไม่น้อยกว่า 800 VA จำนวน 2 เครื่อง	5,000	-	-	-	มีเครื่องสำรองไฟสำหรับใช้ในการปฏิบัติงาน	กองสารสนเทศฯ
103	เครื่องพิมพ์	จัดซื้อเครื่องพิมพ์ Multifunction เลเซอร์ หรือ LED ขนาด จำนวน 1 เครื่อง	10,000	-	-	-	มีเครื่องพิมพ์สำหรับใช้ในการปฏิบัติงาน	กองสารสนเทศฯ
104	เครื่องคอมพิวเตอร์	จัดซื้อเครื่องคอมพิวเตอร์สำนักงาน จอขนาดไม่น้อยกว่า 19 นิ้ว จำนวน 2 เครื่อง	34,000	-	-	-	มีเครื่องคอมพิวเตอร์ สำหรับใช้ในการปฏิบัติงาน	กองสารสนเทศฯ
105	เครื่องสำรองไฟ	จัดซื้อเครื่องสำรองไฟ ขนาดไม่น้อยกว่า 800 VA จำนวน 2 เครื่อง	5,000	-	-	-	มีเครื่องสำรองไฟสำหรับใช้ในการปฏิบัติงาน	กองสารสนเทศฯ
106	เครื่องพิมพ์เลเซอร์	จัดซื้อเครื่องพิมพ์เลเซอร์หรือ LED สี ชนิด Network แบบที่ 1 จำนวน 1 เครื่อง	10,000	-	-	-	มีเครื่องพิมพ์เลเซอร์สำหรับใช้ในการปฏิบัติงาน	กองสารสนเทศฯ
<b>รวม 6 รายการ</b>			<b>98,000</b>					

บัญชีครุภัณฑ์  
แผนพัฒนาท้องถิ่น (พ.ศ.2566-2570)  
เทศบาลเมืองบ้านบึง

แบบ ผ.03

ประเภทครุภัณฑ์ ครุภัณฑ์อื่น  
กลยุทธ์ การพัฒนาและการเพิ่มประสิทธิภาพการบริหารจัดการของเทศบาล  
แผนงานสาธารณสุข

ที่	ครุภัณฑ์	เป้าหมาย (ผลผลิตของครุภัณฑ์)	งบประมาณ				ผลที่คาดว่าจะได้รับ	หน่วยงาน รับผิดชอบหลัก	
			2566 (บาท)	2567 (บาท)	2568 (บาท)	2569 (บาท)			2570 (บาท)
107	เตาเผาขยะติดเชื้อ	จัดซื้อเตาเผาขยะติดเชื้อ ขนาดไม่น้อยกว่า 100 กิโลกรัม พร้อมติดตั้ง จำนวน 1 เครื่อง	1,040,000	-	-	-	-	มีเตาเผาสําหรับ เผาขยะติดเชื้อ	กองสาธารณสุขฯ
รวม 1 รายการ			1,040,000						
รวมทั้งสิ้น 24 รายการ			13,816,500	8,400,000	25,500,000	3,000,000	3,000,000		



ประเภทครุภัณฑ์ ครุภัณฑ์สำนักงาน  
 กลยุทธ์ การพัฒนาและการเพิ่มประสิทธิภาพการบริหารจัดการของเทศบาล  
 แผนงานสร้างความเข้มแข็งของชุมชน

ที่	ครุภัณฑ์	เป้าหมาย (ผลผลิตของครุภัณฑ์)	งบประมาณ					ผลที่คาดว่าจะได้รับ	หน่วยงาน รับผิดชอบหลัก
			2566 (บาท)	2567 (บาท)	2568 (บาท)	2569 (บาท)	2570 (บาท)		
108	บอร์ดเสียบอักษร	จัดซื้อบอร์ดเสียบอักษรเพิ่ม จำนวน 3 บอร์ด ณ ศูนย์การเรียนรู้อำเภอสีพูนชน	36,000	-	-	-	-	มีบอร์ดเสียบอักษร เพื่อการประชาสัมพันธ์	กองสวัสดิการฯ
109	ตู้เก็บเอกสารแบบทึบ	จัดซื้อตู้เก็บเอกสารแบบทึบ จำนวน 6 ตู้ ณ ศูนย์การเรียนรู้อำเภอสีพูนชน	18,000	-	-	-	-	มีตู้สำหรับจัดเก็บเอกสาร	กองสวัสดิการฯ
110	โชนาพร้อมโต๊ะกลาง	จัดซื้อโชนาพร้อมโต๊ะกลาง จำนวน 2 ชุด ณ ศูนย์การเรียนรู้อำเภอสีพูนชน	32,000	-	-	-	-	มีโชนาและโต๊ะกลางสำหรับ ใช้ในการจัดกิจกรรม	กองสวัสดิการฯ
111	โต๊ะห้องประชุม	จัดซื้อโต๊ะห้องประชุม ขนาดสี่เหลี่ยม จำนวน 4 ตัว ณ ศูนย์การเรียนรู้อำเภอสีพูนชน	9,600	-	-	-	-	มีโต๊ะห้องประชุมสำหรับ ใช้ในการประชุม	กองสวัสดิการฯ
112	โต๊ะพับเหล็กกลม	จัดซื้อโต๊ะพับเหล็กกลม ขนาด 120 ซม. หน้าพลาสติกพร้อมขาเหล็กแบบพับได้ จำนวน 50 ตัว ณ ศูนย์การเรียนรู้อำเภอสีพูนชน	85,000	-	-	-	-	มีโต๊ะพับสำหรับในการ ปฏิบัติงานและจัดกิจกรรม	กองสวัสดิการฯ

ประเภทครุภัณฑ์ ครุภัณฑ์สำนักงาน  
กลยุทธ์ การพัฒนาและการเพิ่มประสิทธิภาพการบริหารจัดการของเทศบาล  
แผนงานสร้างความเข้มแข็งของชุมชน

ที่	ครุภัณฑ์	เป้าหมาย (ผลผลิตของครุภัณฑ์)	งบประมาณ				ผลที่คาดว่าจะได้รับ	หน่วยงาน รับผิดชอบหลัก
			2566 (บาท)	2567 (บาท)	2568 (บาท)	2569 (บาท)		
113	เก้าอี้สำนักงานมีพนักพิง	จัดซื้อเก้าอี้สำนักงานมีพนักพิง มีที่เท้าแขน และใช้ได้อีโตรอลติก ปรับระดับความสูง จำนวน 4 ตัว ณ ศูนย์การเรียนรู้อาชีพชุมชน	6,800	-	-	-	มีเก้าอี้สำหรับใช้ในการปฏิบัติงาน	กองสวัสดิการฯ
114	พัดลมไอเย็นพร้อมรีโมตควบคุม	จัดซื้อพัดลมไอเย็นพร้อมรีโมตควบคุม จำนวน 2 ชุด ณ ศูนย์การเรียนรู้อาชีพชุมชน	8,000	-	-	-	มีพัดลมเพื่อรับสถานที่ที่มีความเหมาะสมกับการปฏิบัติงานและจัดกิจกรรม	กองสวัสดิการฯ
115	เครื่องโทรศัพท์สำนักงาน	จัดซื้อเครื่องโทรศัพท์สำนักงาน จำนวน 2 เครื่อง ณ ศูนย์การเรียนรู้อาชีพชุมชน	2,400	-	-	-	มีโทรศัพท์สำหรับการติดต่อสื่อสารกับหน่วยงาน	กองสวัสดิการฯ
116	เครื่องจัดพื้นไฟฟ้า	จัดซื้อเครื่องจัดพื้นไฟฟ้าพร้อมอุปกรณ์ จำนวน 1 ชุด ณ ศูนย์การเรียนรู้อาชีพชุมชน	22,000	-	-	-	มีเครื่องจัดพื้นสำหรับทำความสะอาด	กองสวัสดิการฯ
117	โต๊ะหมู่บูชา	จัดซื้อโต๊ะหมู่บูชา ขนาด 9 ตัว มีฐานรองโต๊ะหมู่และแท่นกราบ จำนวน 2 ชุด ณ ศูนย์การเรียนรู้อาชีพชุมชน	16,000	-	-	-	มีโต๊ะหมู่บูชาสำหรับใช้ในการดำเนินงานกิจกรรม	กองสวัสดิการฯ

ประเภทครุภัณฑ์ ครุภัณฑ์สำนักงาน  
 กลยุทธ์ การพัฒนาและการเพิ่มประสิทธิภาพการบริหารจัดการของเทศบาล  
 แผนงานสร้างความเข้มแข็งของชุมชน

ที่	ครุภัณฑ์	เป้าหมาย (ผลผลิตของครุภัณฑ์)	งบประมาณ				ผลที่คาดว่าจะได้รับ	หน่วยงาน รับผิดชอบหลัก	
			2566 (บาท)	2567 (บาท)	2568 (บาท)	2569 (บาท)			2570 (บาท)
118	เครื่องตัดสตีกเกอร์	จัดซื้อเครื่องตัดสตีกเกอร์ จำนวน 1 เครื่อง	50,000	-	-	-	-	มีเครื่องตัดสตีกเกอร์สำหรับใช้ในการปฏิบัติงาน	กองสวัสดิการฯ
119	เครื่องปรับอากาศแบบแขวน	จัดซื้อเครื่องปรับอากาศแบบแขวน ขนาด 36,000 บีทียู จำนวน 20 เครื่อง (ศูนย์การเรียนรู้อาชีพชุมชน)	910,000	-	-	-	-	มีเครื่องปรับอากาศเพื่อปรับสถานที่ที่มีความเหมาะสมสำหรับใช้ในการปฏิบัติงานและจัดกิจกรรม	กองสวัสดิการฯ
120	พัดลมอุตสาหกรรมสามขา	จัดซื้อพัดลมอุตสาหกรรมสามขา ขนาดใบพัด 24 นิ้ว จำนวน 10 เครื่อง (ศูนย์การเรียนรู้อาชีพชุมชน)	30,000	-	-	-	-	มีพัดลมเพื่อปรับสถานที่ให้มีความเหมาะสมสำหรับการปฏิบัติงานและจัดกิจกรรม	กองสวัสดิการฯ
121	ฉากรันห้อง	จัดซื้อฉากรันห้อง ขนาดความยาว 5 เมตร สูง 3.60 เมตร จำนวน 2 ชุด ณ ศูนย์การเรียนรู้อาชีพชุมชน ชั้น 2	43,200	-	-	-	-	มีฉากรันห้องเพื่อให้สถานที่เป็นสัดส่วน	กองสวัสดิการฯ

แผนพัฒนาท้องถิ่น (พ.ศ.2566-2570)

เทศบาลเมืองบ้านบึง

ประเภทครุภัณฑ์ ครุภัณฑ์สำนักงาน  
 กลยุทธ์ การพัฒนาและการเพิ่มประสิทธิภาพการบริหารจัดการของเทศบาล  
 แผนงานสร้างความเข้มแข็งของชุมชน

ที่	ครุภัณฑ์	เป้าหมาย (ผลผลิตของครุภัณฑ์)	งบประมาณ					ผลที่คาดว่าจะได้รับ	หน่วยงาน รับผิดชอบหลัก	
			2566 (บาท)	2567 (บาท)	2568 (บาท)	2569 (บาท)	2570 (บาท)			
122	ติดตั้งฝั้วม่าน	ติดตั้งฝั้วม่าน อาคารศูนย์พัฒนา- คุณภาพชีวิตฯ ชั้น 2 จำนวน 6 ชุด	66,240	-	-	-	-	2570	มีฝั้วม่านเพื่อปรับสถานที่ให้ มีความเหมาะสมกับการ ปฏิบัติงานและจัดกิจกรรม	กองสวัสดิการฯ
123	เครื่องถ่ายภาพเอกสารระบบดิจิทัล	จัดซื้อเครื่องถ่ายภาพเอกสาร ระบบดิจิทัล จำนวน 1 เครื่อง	-	180,000	-	-	-	-	มีเครื่องถ่ายภาพเอกสารสำหรับ ใช้ในการปฏิบัติงาน	กองสวัสดิการฯ
<b>รวม 16 รายการ</b>			<b>1,335,240</b>	<b>180,000</b>						

ประเภทครุภัณฑ์ ครุภัณฑ์ยานพาหนะและขนส่ง

กลยุทธ์ การพัฒนาและการเพิ่มประสิทธิภาพการบริหารจัดการของเทศบาล

แผนงานสร้างความเข้มแข็งของชุมชน

ที่	ครุภัณฑ์	เป้าหมาย (ผลผลิตของครุภัณฑ์)	งบประมาณ					ผลที่คาดว่าจะได้รับ	หน่วยงาน รับผิดชอบหลัก
			2566 (บาท)	2567 (บาท)	2568 (บาท)	2569 (บาท)	2570 (บาท)		
124	รถรางบริการรับ - ส่ง ขนาด 20 ที่นั่ง	จัดซื้อรถรางบริการรับ - ส่ง ขนาด 20 ที่นั่ง เครื่องยন্ত্রระบบไฟฟ้า จำนวน 1 คัน	600,000	-	-	-	-	มีรถรางสำหรับรับ-ส่ง ผู้สูงอายุ	กองสวัสดิการฯ
125	รถรางบริการรับ - ส่ง ขนาด 30 ที่นั่ง	จัดซื้อรถรางบริการรับ - ส่ง ขนาด 30 ที่นั่ง เครื่องยন্ত্রเบนซิน จำนวน 1 คัน	-	700,000	-	-	-	มีรถรางสำหรับรับ-ส่ง ผู้สูงอายุ	กองสวัสดิการฯ
<b>รวม 2 รายการ</b>			<b>600,000</b>	<b>700,000</b>					

ประเภทครุภัณฑ์ ครุภัณฑ์ไฟฟ้าและวิทยุ

กลยุทธ์ การพัฒนาและการเพิ่มประสิทธิภาพการบริหารจัดการของเทศบาล

แผนงานสร้างความเข้มแข็งของชุมชน

ที่	ครุภัณฑ์	เป้าหมาย (ผลผลิตของครุภัณฑ์)	งบประมาณ					ผลที่คาดว่าจะได้รับ	หน่วยงาน รับผิดชอบหลัก
			2566 (บาท)	2567 (บาท)	2568 (บาท)	2569 (บาท)	2570 (บาท)		
126	เครื่องเสียง ไมค์ และอุปกรณ์จัดซื้อเครื่องเสียง ไมค์ และอุปกรณ์อาคารศูนย์การเรียนรู้อาชีพชุมชนพร้อมติดตั้ง ณ ศูนย์การเรียนรู้อาชีพชุมชน ชั้น 2	จัดซื้อชุดเครื่องเสียง ไมค์ และอุปกรณ์อาคารศูนย์การเรียนรู้อาชีพชุมชนพร้อมติดตั้ง ณ ศูนย์การเรียนรู้อาชีพชุมชน ชั้น 2	1,050,000	-	-	-	-	ศูนย์การเรียนรู้อาชีพชุมชน มีระบบเครื่องเสียง สำหรับใช้ ในการดำเนินงานต่างๆ	กองสวัสดิการฯ
127	ชุดเครื่องเสียงเคลื่อนที่	จัดซื้อชุดเครื่องเสียงเคลื่อนที่แบบลากจูงขนาดตู้ลำโพง 15 นิ้ว พร้อมไมค์ 2 ตัว ณ ศูนย์การเรียนรู้อาชีพชุมชน	14,000	-	-	-	-	ศูนย์การเรียนรู้อาชีพชุมชน มีระบบเครื่องเสียง สำหรับใช้ ในการดำเนินงานต่างๆ	กองสวัสดิการฯ
128	ไมค์ประชุมไร้สายแบบตั้งโต๊ะ	จัดซื้อไมค์ประชุมไร้สายแบบตั้งโต๊ะ จำนวน 8 ตัว พร้อมตัวรับสัญญาณ ณ ศูนย์พัฒนาคุณภาพชีวิตและส่งเสริมอาชีพผู้สูงอายุ	30,000	-	-	-	-	ศูนย์การเรียนรู้อาชีพชุมชน มีไมค์ประชุมไร้สายสำหรับ ใช้ในการประชุมต่างๆ	กองสวัสดิการฯ
129	เครื่องเสียง ไมค์และอุปกรณ์	จัดซื้อเครื่องเสียง ไมค์และอุปกรณ์ พร้อมติดตั้ง ณ ศูนย์การเรียนรู้อาชีพชุมชน ชั้น 3	-	500,000	-	-	-	ศูนย์การเรียนรู้อาชีพชุมชน มีระบบเครื่องเสียง สำหรับใช้ ในการดำเนินงานต่างๆ	กองสวัสดิการฯ
<b>รวม 4 รายการ</b>			<b>1,094,000</b>	<b>500,000</b>					

## ประเภทครุภัณฑ์ ครุภัณฑ์โฆษณาและเผยแพร่

## กลยุทธ์ การพัฒนาและการเพิ่มประสิทธิภาพการบริหารจัดการของเทศบาล

## แผนงานสร้างความเข้มแข็งของชุมชน

ที่	ครุภัณฑ์	เป้าหมาย (ผลผลิตของครุภัณฑ์)	งบประมาณ					ผลที่คาดว่าจะได้รับ	หน่วยงาน รับผิดชอบหลัก
			2566 (บาท)	2567 (บาท)	2568 (บาท)	2569 (บาท)	2570 (บาท)		
130	จอรับภาพ	จัดซื้อจอรับภาพ ชนิดมอดเตอร์ไฟฟ้า ขนาดเส้นทแยงมุม 150 นิ้ว จำนวน 2 เครื่อง ณ ศูนย์การเรียนรู้อาชีพชุมชน	48,600	-	-	-	-	มีจอรับภาพเพื่อสำหรับบริการ นำเสนอผลงาน	กองสวัสดิการฯ
131	เครื่องมัลติมีเดียโปรเจคเตอร์	จัดซื้อเครื่องมัลติมีเดียโปรเจคเตอร์ จำนวน 2 เครื่อง ณ ศูนย์การเรียนรู้อาชีพชุมชน	67,200	-	-	-	-	มีเครื่องมัลติมีเดีย โปรเจคเตอร์สำหรับนำมา เสนอผลงาน	กองสวัสดิการฯ
<b>รวม 2 รายการ</b>			<b>115,800</b>						

ประเภทครุภัณฑ์ ครุภัณฑ์งานบ้านงานครัว

กลยุทธ์ การพัฒนาและการเพิ่มประสิทธิภาพการบริหารจัดการของเทศบาล

แผนงานสร้างความเข้มแข็งของชุมชน

ที่	ครุภัณฑ์	เป้าหมาย (ผลผลิตของครุภัณฑ์)	งบประมาณ					ผลที่คาดว่าจะได้รับ	หน่วยงาน รับผิดชอบหลัก
			2566 (บาท)	2567 (บาท)	2568 (บาท)	2569 (บาท)	2570 (บาท)		
132	ถังต้มน้ำร้อนไฟฟ้าสแตนเลส	จัดซื้อถังต้มน้ำร้อนไฟฟ้าสแตนเลส จำนวน 2 ถัง (ศูนย์การเรียนรู้อาชีพชุมชน)	22,000	-	-	-	-	มีถังต้มน้ำร้อน สำหรับใช้ใน การดำเนินงานกิจกรรมต่างๆ	กองสวัสดิการฯ
<b>รวม 1 รายการ</b>			<b>22,000</b>						



## ประเภทครุภัณฑ์ ครุภัณฑ์กีฬา

## กลยุทธ์ การพัฒนาและการเพิ่มประสิทธิภาพการบริหารจัดการของเทศบาล

## แผนงานสร้างความเข้มแข็งของชุมชน

ที่	ครุภัณฑ์	เป้าหมาย (ผลผลิตของครุภัณฑ์)	งบประมาณ					ผลที่คาดว่าจะได้รับ	หน่วยงาน รับผิดชอบหลัก
			2566 (บาท)	2567 (บาท)	2568 (บาท)	2569 (บาท)	2570 (บาท)		
133	เครื่องออกกำลังกายกลางแจ้ง ชุมชนรวมใจพัฒนา	จัดซื้อเครื่องออกกำลังกายกลางแจ้ง พร้อมติดตั้ง จำนวน 8 ชุด และ ชุดสนาม เป็นป้ายกลางแจ้ง พร้อมติดตั้ง จำนวน 5 ชุด ณ ชุมชนรวมใจพัฒนา	500,000	-	-	-	-	คนในชุมชนมีเครื่องออกกำลังกาย เพื่อส่งเสริมสุขภาพ	กองสวัสดิการฯ
134	เครื่องเด็กเล่นเป็นป้าย กลางแจ้ง ชุมชนบึงทอง	จัดซื้อเครื่องเด็กเล่นเป็นป้ายกลางแจ้ง พร้อมติดตั้ง จำนวน 5 ชุด ณ ชุมชนบึงทอง	174,000	-	-	-	-	เด็กในชุมชนมีเครื่องเด็กเล่น เพื่อพัฒนาการและเสริมสร้าง ทักษะของร่างกาย	กองสวัสดิการฯ
135	เครื่องออกกำลังกาย สแตนเลส สำหรับผู้สูงอายุ	จัดซื้อเครื่องออกกำลังกายสแตนเลส พร้อมติดตั้ง สำหรับผู้สูงอายุ	-	2,422,000	-	-	-	คนในชุมชนมีเครื่องออกกำลังกาย เพื่อส่งเสริมสุขภาพ	กองสวัสดิการฯ
<b>รวม 3 รายการ</b>			<b>674,000</b>	<b>2,422,000</b>					

ประเภทครุภัณฑ์ ครุภัณฑ์คอมพิวเตอร์  
กลยุทธ์ การพัฒนาและการเพิ่มประสิทธิภาพการบริหารจัดการของเทศบาล  
แผนงานสร้างความเข้มแข็งของชุมชน

ที่	ครุภัณฑ์	เป้าหมาย (ผลผลิตของครุภัณฑ์)	งบประมาณ					ผลที่คาดว่าจะได้รับ	หน่วยงาน รับผิดชอบหลัก
			2566 (บาท)	2567 (บาท)	2568 (บาท)	2569 (บาท)	2570 (บาท)		
136	อุปกรณ์กระจายสัญญาณภายในอาคาร	จัดซื้ออุปกรณ์กระจายสัญญาณภายในอาคารศูนย์การเรียนรู้อาเซียนชุมชนพร้อมติดตั้ง ณ ศูนย์การเรียนรู้อาเซียนชุมชน	165,000	-	-	-	-	มีอุปกรณ์กระจายสัญญาณเพื่อเพิ่มประสิทธิภาพในการปฏิบัติงาน	กองสวัสดิการฯ
<b>รวม 1 รายการ</b>			<b>165,000</b>						

บัญชีครุภัณฑ์  
แผนพัฒนาท้องถิ่น (พ.ศ.2566-2570)  
เทศบาลเมืองบ้านบึง

แบบ ผ.03

ประเภทครุภัณฑ์ ครุภัณฑ์อื่น  
กลยุทธ์ การพัฒนาและการเพิ่มประสิทธิภาพการบริหารจัดการของเทศบาล  
แผนงานสร้างความเข้มแข็งของชุมชน

ที่	ครุภัณฑ์	เป้าหมาย (ผลผลิตของครุภัณฑ์)	งบประมาณ					ผลที่คาดว่าจะได้รับ	หน่วยงาน รับผิดชอบหลัก
			2566 (บาท)	2567 (บาท)	2568 (บาท)	2569 (บาท)	2570 (บาท)		
137	เวทียับแปลงเลื่อน	จัดซื้อเวทียับแปลงเลื่อน จำนวน 1 ชุด ณ ศูนย์การเรียนรู้อาชีพชุมชน	30,000	-	-	-	-	มีเวทียับแปลงใช้ในการดำเนินงานและกิจกรรมต่างๆ	กองสวัสดิการฯ
138	เวทียับแปลงประสงค์	จัดซื้อเวทียับแปลงประสงค์ จำนวน 6 ชิ้น พร้อมบันได จำนวน 2 ชิ้น ณ ศูนย์การเรียนรู้อาชีพชุมชน	46,600	-	-	-	-	มีเวทียับแปลงใช้ในการดำเนินงานและกิจกรรมต่างๆ	กองสวัสดิการฯ
		รวม 2 รายการ	76,600						
		รวม 31 รายการ	3,627,640	3,802,000					

บัญชีครุภัณฑ์  
แผนพัฒนาท้องถิ่น (พ.ศ.2566-2570)  
เทศบาลเมืองบ้านบึง

แบบ ผ.03

ประเภทครุภัณฑ์ ครุภัณฑ์สำนักงาน  
กลยุทธ์ การพัฒนาและการเพิ่มประสิทธิภาพการบริหารจัดการของเทศบาล  
แผนงานศาสนาด้านวัฒนธรรมและนันทนาการ

ที่	ครุภัณฑ์	เป้าหมาย (ผลผลิตของครุภัณฑ์)	งบประมาณ					ผลที่คาดว่าจะได้รับ	หน่วยงาน รับผิดชอบหลัก
			2566 (บาท)	2567 (บาท)	2568 (บาท)	2569 (บาท)	2570 (บาท)		
139	ผ้า màn พร้อมติดตั้ง	จัดซื้อผ้า màn พร้อมติดตั้ง ณ อาคารศูนย์พัฒนาสุขภาพอนามัยระดับสูงสงฆ์ได้ตั้งจำนวน 2 ชุด - ผ้า màn กว้างไม่น้อยกว่า 8.00 เมตร สูงไม่น้อยกว่า 4.00 เมตร จำนวน 1 ชุด - ผ้า màn กว้างไม่น้อยกว่า 9.00 เมตร สูงไม่น้อยกว่า 0.50 เมตร จำนวน 1 เครื่อง	37,000	-	-	-	-	มีผ้า màn สำหรับปรับสถานที่ให้มีความเหมาะสมสำหรับการออกกำลังกาย	กองการศึกษา
140	เก้าอี้เหล็กผสมคาร์บอน	จัดซื้อเก้าอี้เหล็กผสมคาร์บอน หล่อรูปที่นั่งและพนักพิงด้วยพลาสติก HDPE ขนาดความยาวไม่น้อยกว่า 1.50 เมตร กว้างไม่น้อยกว่า 50 เซนติเมตร จำนวน 20 ตัว ณ สนามกีฬาเทศบาลเมืองบ้านบึงทุกสนาม	-	-	-	400,000	-	มีเก้าอี้สำหรับรองรับประชาชนที่มาออกกำลังกายตามสนามกีฬาต่างๆ	กองการศึกษา
<b>รวม 2 รายการ</b>			<b>37,000</b>				<b>400,000</b>		

ประเภทครุภัณฑ์ ครุภัณฑ์ไฟฟ้าและวิทยุ  
กลยุทธ์ การพัฒนาและการเพิ่มประสิทธิภาพการบริหารจัดการของเทศบาล  
แผนงานสารสนเทศนวัตกรรมและนวัตกรรม

ที่	ครุภัณฑ์	เป้าหมาย (ผลผลิตของครุภัณฑ์)	งบประมาณ					ผลที่คาดว่าจะได้รับ	หน่วยงาน รับผิดชอบหลัก
			2566 (บาท)	2567 (บาท)	2568 (บาท)	2569 (บาท)	2570 (บาท)		
141	เครื่องเสียง พร้อมติดตั้ง	จัดซื้อเครื่องเสียงพร้อมติดตั้ง จำนวน 1 ชุด บริเวณ อาคารศูนย์พัฒนาสุขภาพ อเนกประสงค์ตลาดไต้รุ่ง	500,000	-	-	-	-	อาคารศูนย์พัฒนาสุขภาพ มีระบบเครื่องเสียงสำหรับ ใช้ในการดำเนินงานต่างๆ	กองการศึกษา
142	ค่าติดตั้งระบบโซล่าเซลล์	จัดซื้อและติดตั้งระบบโซล่าเซลล์ ขนาด 5 กิโลวัตต์ 3 เฟส (ระบบหม้อแปลง) จำนวน 2 ชุด ติดตั้ง ณ อาคารศูนย์พัฒนา สุขภาพอเนกประสงค์ตลาดไต้รุ่ง จำนวน 1 ชุด ศูนย์กีฬาและนันทนาการเฉลิมพระเกียรติ พระบาทสมเด็จพระเจ้าอยู่หัว (เนื่องใน วโรกาสมหามงคลเฉลิมพระชนมพรรษา 80 พรรษา 5 ธันวาคม 2550) จำนวน 1 ชุด	-	500,000	-	-	-	สถานที่สามารถใช้ไฟฟ้า จากระบบโซล่าเซลล์	กองการศึกษา
<b>รวม 2 รายการ</b>			<b>500,000</b>	<b>500,000</b>					

แผนพัฒนาท้องถิ่น (พ.ศ.2566-2570)

เทศบาลเมืองบ้านบึง

ประเภทครุภัณฑ์ ครุภัณฑ์กีฬา

กลยุทธ์ การพัฒนาและการเพิ่มประสิทธิภาพการบริหารจัดการของเทศบาล

แผนงานงานสวัสดิการชุมชนและนันทนาการ

ที่	ครุภัณฑ์	เป้าหมาย (ผลผลิตของครุภัณฑ์)	งบประมาณ					ผลที่คาดว่าจะได้รับ	หน่วยงาน รับผิดชอบหลัก
			2566 (บาท)	2567 (บาท)	2568 (บาท)	2569 (บาท)	2570 (บาท)		
143	เครื่องออกกำลังกาย	จัดซื้อเครื่องออกกำลังกาย พร้อมติดตั้ง ในอาคารพิสนเส ช้างโรงรับจำนำเทศบาล เมืองบ้านบึง	5,000,000	-	-	-	-	มีเครื่องออกกำลังกายสำหรับ ประชาชน	กองการศึกษา
144	เวทีมวยมาตรฐาน	จัดซื้อและติดตั้งเวทีมวยมาตรฐาน ขนาด 6X6 เมตร จำนวน 1 เวที	280,000	-	-	-	-	มีเวทีเพื่อรองรับการฝึกมวย	กองการศึกษา
145	เครื่องออกกำลังกาย	จัดซื้อเครื่องออกกำลังกาย พร้อมติดตั้ง จำนวน 1 ชุด ณ ศูนย์กีฬาในร่มสนาม กีฬาเฉลิมพระเกียรติ 80 พรรษา	5,000,000	-	-	-	-	มีเครื่องออกกำลังกาย สำหรับประชาชน	กองการศึกษา
146	เครื่องออกกำลังกาย	จัดซื้อเครื่องออกกำลังกาย พร้อมติดตั้ง จำนวน 1 ชุด ณ อาคารศูนย์พัฒนา สุขภาพอนามัยประสงค์ลาดไต้รุ่ง	5,000,000	-	-	-	-	มีเครื่องออกกำลังกาย สำหรับประชาชน	กองการศึกษา

บัญชีครุภัณฑ์  
แผนพัฒนาท้องถิ่น (พ.ศ.2566-2570)  
เทศบาลเมืองบ้านบึง

แบบ ผ.03

ประเภทครุภัณฑ์ ครุภัณฑ์กีฬา  
กลยุทธ์ การพัฒนาและการเพิ่มประสิทธิภาพการบริหารจัดการของเทศบาล  
แผนงานศาสนากิจกรรมและนันทนาการ

ที่	ครุภัณฑ์	เป้าหมาย (ผลผลิตของครุภัณฑ์)	งบประมาณ					ผลที่คาดว่าจะได้รับ	หน่วยงาน รับผิดชอบหลัก
			2566 (บาท)	2567 (บาท)	2568 (บาท)	2569 (บาท)	2570 (บาท)		
147	ชุดอุปกรณ์ฝึกมวย	จัดซื้อชุดอุปกรณ์ฝึกมวย จำนวน 1 ชุด ณ อาคารศูนย์กีฬาในร่ม 80 พรรษา	500,000	-	-	-	-	มีอุปกรณ์สำหรับฝึกมวย	กองการศึกษา
148	ป้ายบอกคะแนน (สกอร์บอร์ด)	จัดซื้อป้ายบอกคะแนน (สกอร์บอร์ด) ขนาด 120x240 ซม. สูงจากพื้น 200 ซม. มาตรฐานความหนาป้าย 8 ซม. ณ โรงเรียนเกษม	12,000	-	-	-	-	โรงเรียนเกษมมีป้ายบอก คะแนน	กองการศึกษา
149	ตู้วิ่งไฟฟ้า	จัดซื้อตู้วิ่งไฟฟ้า จำนวน 9 เครื่อง พร้อมติดตั้ง ณ ศูนย์กีฬาและนันทนาการ เฉลิมพระเกียรติพระบาทสมเด็จพระ พระเจ้าอยู่หัว (เนื่องในโอกาสมหามงคล เฉลิมพระชนมพรรษา 80 พรรษา 5 ธันวาคม 2550)	2,000,000	-	-	-	-	มีเครื่องออกกำลังกาย สำหรับประชาชน	กองการศึกษา
150	เครื่องเล่นสนามกลางแจ้ง สเตนเลส	จัดซื้อเครื่องเล่นสนามกลางแจ้งสเตนเลส พร้อมติดตั้ง จำนวน 1 ชุด ณ ศูนย์กีฬา ตำบลบ้านบึง (หนองโคลน)	-	3,500,000	-	-	-	มีเครื่องเล่นสำหรับเด็ก	กองการศึกษา
<b>รวม 8 รายการ</b>			<b>17,792,000</b>						

ประเภทครุภัณฑ์ ครุภัณฑ์อื่น  
กลยุทธ์ การพัฒนาและการเพิ่มประสิทธิภาพการบริหารจัดการของเทศบาล  
แผนงาน ศาสตร์ ก้าวหน้า และนวัตกรรม

ที่	ครุภัณฑ์	เป้าหมาย (ผลผลิตของครุภัณฑ์)	งบประมาณ				ผลที่คาดว่าจะได้รับ	หน่วยงาน รับผิดชอบหลัก	
			2566 (บาท)	2567 (บาท)	2568 (บาท)	2569 (บาท)			2570 (บาท)
151	เครื่องเล่นสนามกลางแจ้ง สแตนเลส	จัดซื้อเครื่องเล่นสนามกลางแจ้ง สแตนเลส พร้อมติดตั้ง จำนวน 1 ชุด ณ ศูนย์กีฬา ตำบลบ้านบึง (หนองโคลน)	3,500,000	-	-	-	-	มีเครื่องเล่นสนามกลางแจ้ง สแตนเลสสำหรับประชาชน	กองการศึกษา
152	เครื่องเล่นสนามกลางแจ้ง สแตนเลส	จัดซื้อเครื่องเล่นสนามกลางแจ้งสแตนเลส บริเวณสนามกีฬาชุมชนหนองปลาไหล -จักรยาน 3 เกลือ 1 ชุด -ปืนปายทยอก 2 ชุด -ปืนปายมทาสูก 1 ชุด -รถไฟโยกเยก 4 ที่นั่ง 2 ชุด -ถ้วยหมุนวงแหวน 1 ชุด -ถ้วยหมุนมหาสนุก 1 ชุด -กระดานกระดก 4 ที่นั่ง 2ชุด -กระดานลื่นเดี่ยว 1 ชุด -ท่อลอดกระดานลื่น -การตูน 2 ชุด -แผ่นยางรองพื้นหนา 20 มม. พร้อมติดตั้ง และหญ้าเทียมสีเขียวธรรมชาติ บนหญ้าสูงไม่น้อยกว่า 4 ซม.พร้อมติดตั้ง	2,000,000	-	-	-	-	มีเครื่องเล่นสนามกลางแจ้ง สแตนเลสสำหรับประชาชน	กองการศึกษา



ประเภทครุภัณฑ์ ครุภัณฑ์อื่น  
กลยุทธ์ การพัฒนาและการเพิ่มประสิทธิภาพการบริหารจัดการของเทศบาล  
แผนงานศาสนกิจวัฒนธรรมและนันทนาการ

ที่	ครุภัณฑ์	เป้าหมาย (ผลผลิตของครุภัณฑ์)	งบประมาณ				ผลที่คาดว่าจะได้รับ	หน่วยงาน รับผิดชอบหลัก
			2566 (บาท)	2567 (บาท)	2568 (บาท)	2569 (บาท)		
153	เวที	จัดซื้อเวที ขนาดไม่น้อยกว่า 116.4x60x60 ซม. พร้อมแผ่นไม้ จำนวน 72 ชุด และจัดซื้อบันไดแบบ 2 ชั้น จำนวน 8 ชุด ณ ศูนย์พัฒนาสุขภาพอำเภอเกษตรโคได้รุ่ง และสำนักงานเทศบาลเมืองบ้านบึง	500,000	-	-	-	มีเวทีสำหรับใช้ในการดำเนินงานและกิจกรรมต่างๆ	กองการศึกษา
154	สระว่ายน้ำสำเร็จรูป	จัดซื้อสระว่ายน้ำสำเร็จรูป ยาวขนาดไม่น้อยกว่า 9.50 ม. กว้าง 4.50 ม. ลึก 1.30 ม. ระบบเกลือ จำนวน 1 ชุด พร้อมติดตั้ง ณ ศูนย์กีฬาตำบลบ้านบึง (หนองโคตร)	150,000	-	-	-	มีสระว่ายน้ำสำหรับบริการฝึกและเล่นน้ำ	กองการศึกษา
155	สระว่ายน้ำสำเร็จรูป	จัดซื้อสระว่ายน้ำสำเร็จรูป ยาวขนาดไม่น้อยกว่า 4.50 ม. กว้าง 2.40 ม. ลึก 1.00 เมตร ระบบเกลือ จำนวน 1 ชุด พร้อมติดตั้ง ณ ศูนย์กีฬาตำบลบ้านบึง (หนองโคตร)	-	60,000	-	-	มีสระว่ายน้ำสำหรับบริการฝึกและเล่นน้ำ	กองการศึกษา
			6,150,000	60,000				
รวม 5 รายการ			6,150,000	60,000				
รวมทั้งสิ้น 17 รายการ			24,479,000	4,060,000		400,000		

## ประเภทครุภัณฑ์ ครุภัณฑ์ยานพาหนะและขนส่ง

## กลยุทธ์ การพัฒนาและการเพิ่มประสิทธิภาพการบริหารจัดการของเทศบาล

## แผนงานเฉพาะและชุมชน

ที่	ครุภัณฑ์	เป้าหมาย (ผลผลิตของครุภัณฑ์)	งบประมาณ					ผลที่คาดว่าจะได้รับ	หน่วยงาน รับผิดชอบหลัก
			2566 (บาท)	2567 (บาท)	2568 (บาท)	2569 (บาท)	2570 (บาท)		
156	รถกระบะเท้าย	จัดซื้อรถกระบะเท้าย จำนวน 1 คัน	990,000	-	-	-	-	มีรถกระบะเท้ายสำหรับใช้ในการปฏิบัติงาน	กองช่าง (งานก่อสร้างฯ)
157	รถบรรทุก (ดีเซล)	จัดซื้อรถบรรทุก (ดีเซล) ขนาด 6 ตัน 6 ล้อ ปริมาตรกระบอกสูบไม่ต่ำกว่า 6000 ซีซี หรือกำลังเครื่องยนต์สูงสุด ไม่ต่ำกว่า 170 กิโลวัตต์ แบบบรรทุกน้ำ จำนวน 1 คัน	2,563,000	-	-	-	-	มีรถกระบะเท้ายสำหรับใช้ในการปฏิบัติงาน	กองช่าง (งานบำบัดฯ)
<b>รวม 2 รายการ</b>			<b>990,000</b>						

ประเภทครุภัณฑ์ ครุภัณฑ์ก่อสร้าง

กลยุทธ์ การพัฒนาและการเพิ่มประสิทธิภาพการบริหารจัดการของเทศบาล

แผนงานเฉพาะและชุมชน

ที่	ครุภัณฑ์	เป้าหมาย (ผลผลิตของครุภัณฑ์)	งบประมาณ					ผลที่คาดว่าจะได้รับ	หน่วยงาน รับผิดชอบหลัก
			2566 (บาท)	2567 (บาท)	2568 (บาท)	2569 (บาท)	2570 (บาท)		
158	รถขุดไฮดรอลิกตีนตะขาบ	จัดซื้อรถขุดไฮดรอลิกตีนตะขาบ (Hydraulic Excavator) หมุนได้รอบตัว มีบู๊จี้ พร้อมฟันและ Side Cutter ขนาด 3 ตัน กำลัง 27.5 แรงม้า เครื่องยนต์ดีเซล จำนวน 1 คัน	1,800,000	-	-	-	-	มีรถขุดไฮดรอลิกตีนตะขาบ สำหรับใช้ในภารกิจปฏิบัติงาน	กองช่าง (งานก่อสร้าง)
159	รถขุดไฮดรอลิกตีนตะขาบ	จัดซื้อรถขุดไฮดรอลิกตีนตะขาบ (Hydraulic Excavator) หมุนได้รอบตัว มีบู๊จี้ พร้อมฟันและ Side cutter ขนาด 120 แรงม้า เครื่องยนต์ดีเซล 4 จังหวะ จำนวน 1 คัน	-	4,000,000	-	-	-	มีรถขุดไฮดรอลิกตีนตะขาบ สำหรับใช้ในภารกิจปฏิบัติงาน	กองช่าง (งานก่อสร้าง)
<b>รวม 2 รายการ</b>			<b>1,800,000</b>	<b>4,000,000</b>					
<b>รวมทั้งสิ้น 4 รายการ</b>			<b>2,790,000</b>	<b>4,000,000</b>					

แผนพัฒนาท้องถิ่น (พ.ศ.2566-2570)

เทศบาลเมืองบ้านบึง

ประเภทครุภัณฑ์ ครุภัณฑ์ยานพาหนะและขนส่ง

กลยุทธ์ การพัฒนาและการเพิ่มประสิทธิภาพการบริหารจัดการของเทศบาล

แผนงานอุตสาหกรรมและการโยธา

ที่	ครุภัณฑ์	เป้าหมาย (ผลผลิตของครุภัณฑ์)	งบประมาณ				ผลที่คาดว่าจะได้รับ	หน่วยงาน รับผิดชอบหลัก		
			2566 (บาท)	2567 (บาท)	2568 (บาท)	2569 (บาท)			2570 (บาท)	
160	รถบรรทุก (ดีเซล)	จัดซื้อรถบรรทุกดีเซล ขนาด 4 ตัน 6 ล้อ จำนวน 1 คัน	1,405,000	-	-	-	-	2570 (บาท)	มีรถบรรทุกดีเซลไว้ สำหรับใช้ในการ ปฏิบัติงาน	กองช่าง (งานก่อสร้าง)
<b>รวม 1 รายการ</b>			<b>1,405,000</b>							

บัญชีครุภัณฑ์  
แผนพัฒนาท้องถิ่น (พ.ศ.2566-2570)  
เทศบาลเมืองบ้านบึง

ประเภทครุภัณฑ์ ครุภัณฑ์ไฟฟ้าและวิทยุ  
กลยุทธ์ การพัฒนาและการเพิ่มประสิทธิภาพการบริหารจัดการของเทศบาล  
แผนงานอุตสาหกรรมและการโยธา

ที่	ครุภัณฑ์	เป้าหมาย (ผลผลิตของครุภัณฑ์)	งบประมาณ				ผลที่คาดว่าจะได้รับ	หน่วยงาน รับผิดชอบหลัก	
			2566 (บาท)	2567 (บาท)	2568 (บาท)	2569 (บาท)			2570 (บาท)
161	ค่าติดตั้งไฟทาง LED	จัดซื้อและติดตั้งไฟทาง LED แบบสองกิ่ง สูงไม่น้อยกว่า 7 เมตร ระบบโซล่าเซลล์ จำนวนไม่น้อยกว่า 36 ต้น	2,808,000	-	-	-	-	ถนนและพื้นที่ที่มีไฟ LED เพื่อให้แสงสว่าง	กองช่าง (งานก่อสร้างฯ)
162	ค่าติดตั้งเสาไฟฟ้า	จัดซื้อและติดตั้งเสาไฟฟ้า แบบกิ่งเดี่ยว สูงไม่น้อยกว่า 8 เมตร พร้อมอุปกรณ์ประกอบ จำนวน 12 ต้น	499,200	-	-	-	-	ถนนและพื้นที่ที่มีไฟฟ้า เพื่อให้แสงสว่าง	กองช่าง (งานก่อสร้างฯ)
163	ค่าติดตั้งไฟทาง LED	จัดซื้อและติดตั้งไฟทาง LED แบบกิ่งคู่ สูงไม่น้อยกว่า 7 เมตร ระบบโซล่าเซลล์ จำนวนไม่น้อยกว่า 35 ต้น	-	2,240,000	-	-	-	ถนนและพื้นที่ที่มีไฟ LED เพื่อให้แสงสว่าง	กองช่าง (งานก่อสร้างฯ)
<b>รวม 3 รายการ</b>			<b>3,307,200</b>	<b>2,240,000</b>					

แผนพัฒนาท้องถิ่น (พ.ศ.2566-2570)

เทศบาลเมืองบ้านบึง

ประเภทครุภัณฑ์ ครุภัณฑ์ก่อสร้าง

กลยุทธ์ การพัฒนาและการเพิ่มประสิทธิภาพการบริหารจัดการของเทศบาล

แผนงานอุตสาหกรรมและการโยธา

ที่	ครุภัณฑ์	เป้าหมาย (ผลผลิตของครุภัณฑ์)	งบประมาณ				ผลที่คาดว่าจะได้รับ	หน่วยงาน รับผิดชอบหลัก	
			2566 (บาท)	2567 (บาท)	2568 (บาท)	2569 (บาท)			2570 (บาท)
164	รถตักหน้าขุดหลัง	จัดซื้อรถตักหน้าขุดหลัง (Loader Backhoe) ชนิดขับเคลื่อน 4 ล้อ พร้อมบั้งก็ เครื่องยนต์ดีเซล จำนวน 1 คัน	3,520,000	-	-	-	-	มีรถตักหน้าขุดหลัง สำหรับใช้ในการ ปฏิบัติงาน	กองช่าง (งานก่อสร้างฯ)
		รวม 1 รายการ	3,520,000						
		รวมทั้งสิ้น 5 รายการ	8,232,200	2,240,000					
		รวมทั้งหมด 197 รายการ	82,118,340	56,676,860	42,895,000	6,702,000	5,895,000		

## ส่วนที่ 4

### การติดตามและประเมินผล

## ส่วนที่ 4

### การติดตามและประเมินผล

#### หลักการติดตามและประเมินผล

เนื่องด้วยการติดตามและประเมินผลเป็นหน้าที่ที่สำคัญอย่างหนึ่งในการดำเนินงานพัฒนาองค์กรปกครองส่วนท้องถิ่น ดังนั้น องค์กรปกครองส่วนท้องถิ่นจึงจำเป็นต้องมีองค์กรที่ทำหน้าที่ติดตามและประเมินผลการพัฒนา ซึ่งมีคณะกรรมการติดตามและประเมินผลแผนพัฒนาท้องถิ่นเป็นผู้ดำเนินการติดตามและประเมินผล เพื่อให้การบริหารงานขององค์กรปกครองส่วนท้องถิ่นไปอย่างมีประสิทธิภาพ

#### กรอบและแนวทางในการติดตามและประเมินผล

การติดตามและประเมินผลแผนพัฒนาท้องถิ่นเป็นการติดตามและประเมินผลความสอดคล้องและความสำเร็จของแผนพัฒนาท้องถิ่น และการติดตามและประเมินผลโครงการพัฒนาที่องค์กรปกครองส่วนท้องถิ่นได้ดำเนินการตามแผนดำเนินงานว่าเป็นไปตามเป้าหมายการพัฒนาที่สอดคล้องกับพันธกิจ ซึ่งสามารถนำไปสู่การบรรลุวิสัยทัศน์ที่องค์กรปกครองส่วนท้องถิ่นกำหนดหรือไม่ และโครงการพัฒนานั้นประสบความสำเร็จตามกรอบการประเมินผลในระดับใด

การติดตามและประเมินผลแผนพัฒนาท้องถิ่นมีขั้นตอนดังนี้

ขั้นตอนที่ 1 คณะกรรมการติดตามและประเมินผลแผนพัฒนาท้องถิ่นร่วมประชุมเพื่อกำหนดกรอบแนวทาง และวิธีการในการติดตามและประเมินผลแผนพัฒนาท้องถิ่น และประเมินผลโครงการพัฒนาตามแผนพัฒนาท้องถิ่น ดังนี้

1.1 การกำหนดกรอบ แนวทาง และวิธีการในการติดตามและประเมินผลแผนพัฒนาอาจกำหนดแนวทางในการติดตามและประเมินผลยุทธศาสตร์การพัฒนา และแผนพัฒนาท้องถิ่น ดังนี้

- ความสอดคล้อง (Relevance) ของยุทธศาสตร์ แผน และกลยุทธ์ที่กำหนด
- ความเพียงพอ (Adequacy) ของทรัพยากรเพื่อการดำเนินกิจกรรมของหน่วยงาน
- ความก้าวหน้า (Progress) กิจกรรมที่กำหนดไว้ตามแผน โดยมีการติดตามผล (Monitoring)
- ประสิทธิภาพ (Efficiency) เป็นการศึกษาความสัมพันธ์ระหว่างผลผลิตกับทรัพยากรที่ใช้โดย

มีการประเมินประสิทธิภาพ (Efficiency Evaluation)

- ประสิทธิภาพ (Effectiveness) เป็นการศึกษาถึงผลที่ได้รับ (Effect)
- ผลลัพธ์และผลผลิต (Outcome and Output) เป็นการประเมินผลประโยชน์ที่เกิดจากการทำกิจกรรมที่มีต่อกลุ่มเป้าหมายที่ได้รับบริการ และการประเมินผลผลิตที่เกิดขึ้นจากกิจกรรม
- การประเมินผลกระทบเป็นการศึกษาผลที่ได้รับรวมยอด (Overall Effect)

คณะกรรมการติดตามและประเมินผลแผนพัฒนาท้องถิ่น อาจนำแนวทางทั้งหมดที่กำหนดมาใช้หรืออาจเลือกใช้ในบางแนวทางในการติดตามและประเมินผลแผนพัฒนาท้องถิ่นก็ได้ โดยอย่างน้อยต้องสามารถประเมินความสอดคล้องและสามารถวัดความสำเร็จหรือความก้าวหน้าของแผนพัฒนาท้องถิ่นได้ ทั้งนี้ขึ้นอยู่กับคณะกรรมการฯ จะพิจารณา



1.2 การกำหนดกรอบแนวทางและวิธีการในการติดตามและประเมินผลโครงการพัฒนาตามแผนพัฒนาท้องถิ่น อาจกำหนดแนวทาง ดังนี้

- การประเมินผลกระบวนการ (Process Evaluation) หรือ การประเมินประสิทธิภาพ (Efficiency Evaluation)

- การประเมินผลโครงการ (Project Evaluation) หรือ การประเมินประสิทธิผล (Effectiveness Evaluation)

ขั้นตอนที่ 2 คณะกรรมการติดตามและประเมินผลแผนพัฒนาท้องถิ่นดำเนินการติดตามและประเมินผลแผนพัฒนาท้องถิ่น ตามกรอบแนวทางและวิธีการที่กำหนด โดยสามารถติดตามและประเมินผล ได้ตลอดระยะเวลาของแผนพัฒนาท้องถิ่นขององค์กรปกครองส่วนท้องถิ่น

ขั้นตอนที่ 3 คณะกรรมการติดตามและประเมินผลแผนพัฒนาท้องถิ่นดำเนินการติดตามและประเมินผลโครงการพัฒนาตามแผนพัฒนาท้องถิ่นตามกรอบแนวทางและวิธีการที่กำหนด โดยสามารถประเมินผล ได้ตั้งแต่ก่อนเริ่มโครงการพัฒนาตามแผนดำเนินงานจนถึงสิ้นสุดโครงการฯ

ขั้นตอนที่ 4 รายงานผลและเสนอความเห็นซึ่งได้จากการติดตามและประเมินผลแผนพัฒนาท้องถิ่น และผลการติดตามและประเมินโครงการพัฒนาตามแผนพัฒนาท้องถิ่นต่อผู้บริหารท้องถิ่น เพื่อให้ผู้บริหารท้องถิ่นเสนอต่อสภาท้องถิ่น คณะกรรมการพัฒนาท้องถิ่นและคณะกรรมการประสานแผนพัฒนาท้องถิ่นระดับจังหวัด พร้อมประกาศผลการติดตามและประเมินผลให้ประชาชนในท้องถิ่นทราบโดยทั่วกันอย่างน้อยปีละหนึ่งครั้ง

ขั้นตอนที่ 5 คณะกรรมการติดตามและประเมินผลแผนพัฒนาท้องถิ่นอาจให้ความเห็นหรือข้อเสนอแนะในรายงานการติดตามและประเมินผลแผนพัฒนาท้องถิ่น และโครงการพัฒนาต่อผู้บริหารท้องถิ่น เพื่อให้ผู้บริหารท้องถิ่นเสนอต่อสภาท้องถิ่น คณะกรรมการพัฒนาท้องถิ่นและคณะกรรมการประสานแผนพัฒนาท้องถิ่นระดับจังหวัดได้

### ระเบียบ วิธีในการติดตามและประเมินผล

ระเบียบกระทรวงมหาดไทย ว่าด้วยการจัดทำแผนพัฒนาขององค์กรปกครองส่วนท้องถิ่น พ.ศ.2548 แก้ไขเพิ่มเติม (ฉบับที่ 3) พ.ศ.2561

#### หมวด 6

ข้อ 28 ให้ผู้บริหารท้องถิ่นแต่งตั้งคณะกรรมการติดตามและประเมินผลแผนพัฒนาท้องถิ่น ประกอบด้วย

- (1) สมาชิกสภาท้องถิ่นที่สภาท้องถิ่นคัดเลือกจำนวนสามคน
- (2) ผู้แทนประชาคมท้องถิ่นที่ประชาคมท้องถิ่นคัดเลือกจำนวนสองคน
- (3) ผู้แทนหน่วยงานที่เกี่ยวข้องที่ผู้บริหารท้องถิ่นคัดเลือกจำนวนสองคน
- (4) หัวหน้าส่วนการบริการบริหารที่คัดเลือกกันเองจำนวนสองคน
- (5) ผู้ทรงคุณวุฒิที่ผู้บริหารท้องถิ่นคัดเลือกจำนวนสองคน

โดยให้คณะกรรมการเลือกกรรมการหนึ่งคนทำหน้าที่ประธานกรรมการ และกรรมการอีกหนึ่งคนทำหน้าที่เลขานุการของคณะกรรมการ

กรรมการตาม (1) (2) (3) (4) และ (5) ให้มีวาระอยู่ในตำแหน่งคราวละสี่ปีและอาจได้รับการคัดเลือกอีกได้

ข้อ 29 คณะกรรมการติดตามและประเมินผลแผนพัฒนาท้องถิ่นมีอำนาจหน้าที่ ดังนี้

(1) กำหนดแนวทาง วิธีการในการติดตามและประเมินผลแผนพัฒนา

(2) ดำเนินการติดตามและประเมินผลแผนพัฒนา

(3) รายงานผลและเสนอความเห็นซึ่งได้จากการติดตามและประเมินผลแผนพัฒนาต่อผู้บริหารท้องถิ่นเพื่อให้ผู้บริหารท้องถิ่นเสนอต่อสภาท้องถิ่น และคณะกรรมการพัฒนาท้องถิ่น พร้อมทั้งประกาศผลการติดตามและประเมินผลแผนพัฒนาให้ประชาชนในท้องถิ่นทราบในที่เปิดเผยภายในสิบห้าวันนับแต่วันรายงานผลและเสนอความเห็นดังกล่าว และต้องปิดประกาศไว้เป็นระยะเวลาไม่น้อยกว่าสามสิบวัน โดยอย่างน้อยปีละครั้งครั้งภายในเดือนธันวาคมของทุกปี

(4) แต่งตั้งคณะอนุกรรมการหรือคณะทำงานเพื่อช่วยปฏิบัติงานตามที่เห็นสมควร

### การวัดในเชิงปริมาณและเชิงคุณภาพ

โดยใช้รูปแบบเชิงพรรณนา ซึ่งสามารถแสดงได้ทั้งการอธิบายเชิงสถิติ รูปภาพ กราฟ ข้อมูลต่างๆ จาก

1. ใช้แบบสำหรับการติดตามและประเมินผลเชิงปริมาณและคุณภาพ

(1) แบบตัวบ่งชี้การปฏิบัติงาน (Performance Indications)

(2) แบบบัตรคะแนน (Scorecard Model) แบบบัตรคะแนน หรือ Scorecard Model ของ

Kaplan & Norton

(3) แบบมุ่งวัดผลสัมฤทธิ์ (Result Framework Model (RF))

(4) แบบเชิงเหตุผล (Logical Model) ตัวแบบเชิงเหตุผล หรือ Logic Model

(5) แบบวัดกระบวนการปฏิบัติงาน (Process Performance Measurement System (PPMS))

ระบบการวัดกระบวนการปฏิบัติหรือ PPMS

(6) แบบการประเมินโดยใช้วิธีการแก้ไขปัญหาหรือการเรียนรู้จากปัญหาที่เกิดขึ้นหรือ Problem-

Solving Method

(7) แบบการประเมินแบบมีส่วนร่วม (Participatory Methods)

(8) แบบการประเมินผลกระทบ (Impact Evaluation)

(9) แบบการประเมินความเสี่ยง (Risk Assessment Model)

(10) แบบการประเมินตนเอง (Self-assessment Model)

(11) แบบอื่นๆ ที่องค์กรปกครองส่วนท้องถิ่นกำหนดขึ้น ทั้งนี้ต้องอยู่ภายใต้กรอบตามข้อ ๑-๑๐

หรือเป็นแบบผสมก็ได้

2. เชิงปริมาณ (Quantity) คุณภาพ (Quality) ผลที่ได้จริงๆ คืออะไร ค่าใช้จ่าย (Cost) เวลา (Time) เป็นไปตามที่กำหนดไว้หรือไม่

3. ประชาชนได้ประโยชน์อย่างไรหรือราชการหรือราชการได้ประโยชน์อย่างไร

4. วัดผลนั้นได้จริงหรือไม่ หรือวัดได้เท่าไร (Key Performance Indicators : KPIs)

5. ผลกระทบ (Impact)

## 1 การติดตามและประเมินผลยุทธศาสตร์

การติดตามและประเมินผลยุทธศาสตร์จะดำเนินการโดยใช้แนวทางการพิจารณาการติดตามและประเมินผลแผนพัฒนาพัฒนาท้องถิ่นตามระเบียบกระทรวงมหาดไทยว่าด้วยการจัดทำแผนพัฒนาขององค์กรปกครองส่วนท้องถิ่น พ.ศ.2548 แก้ไขเพิ่มเติมถึง (ฉบับที่ 3) พ.ศ.2561 ใช้แนวทางดังต่อไปนี้

แนวทางการพิจารณาการติดตามและประเมินผลยุทธศาสตร์เพื่อความสอดคล้องแผนพัฒนาท้องถิ่น

1. ข้อมูลสภาพทั่วไปและข้อมูลพื้นฐานขององค์กรปกครองส่วนท้องถิ่น
2. การวิเคราะห์สภาพการณ์และศักยภาพ
3. ยุทธศาสตร์ ประกอบด้วย
  - (1) ยุทธศาสตร์ชาติ 20 ปี
  - (2) พัฒนาเศรษฐกิจและสังคมแห่งชาติ
  - (3) เป้าหมายการพัฒนาที่ยั่งยืน (Sustainable Development Goals - SDGs)
  - (4) ยุทธศาสตร์จังหวัด
  - (5) ยุทธศาสตร์การพัฒนาขององค์กรปกครองส่วนท้องถิ่นในเขตจังหวัด
  - (6) ยุทธศาสตร์องค์กรปกครองส่วนท้องถิ่น
  - (7) วิสัยทัศน์
  - (8) กลยุทธ์
  - (9) เป้าประสงค์ของแต่ละประเด็นกลยุทธ์
  - (10) จุดยืนทางยุทธศาสตร์ (Positioning)
  - (11) แผนงาน
  - (12) ความเชื่อมโยงยุทธศาสตร์ในภาพรวม

## 2. การติดตามและประเมินผลโครงการ

การติดตามและประเมินผลโครงการจะดำเนินการโดยใช้แนวทางการพิจารณาการติดตามและประเมินผลแผนพัฒนาพัฒนาท้องถิ่นตามระเบียบกระทรวงมหาดไทยว่าด้วยการจัดทำแผนพัฒนาขององค์กรปกครองส่วนท้องถิ่น พ.ศ.2548 แก้ไขเพิ่มเติมถึง (ฉบับที่ 3) พ.ศ.2561 ใช้แนวทางดังต่อไปนี้

แนวทางการพิจารณาการติดตามและประเมินผลโครงการเพื่อความสอดคล้องแผนพัฒนาท้องถิ่น

1. การสรุปสถานการณ์พัฒนา
2. การประเมินผลการนำแผนพัฒนาท้องถิ่นไปปฏิบัติในเชิงปริมาณ
3. การประเมินผลการนำแผนพัฒนาท้องถิ่นไปปฏิบัติในเชิงคุณภาพ
4. ยุทธศาสตร์ กลยุทธ์ แผนงานการพัฒนา
5. โครงการพัฒนาตามแผนพัฒนาท้องถิ่น ประกอบด้วย
  - (1) ความชัดเจนของชื่อโครงการ
  - (2) กำหนดวัตถุประสงค์สอดคล้องกับโครงการ
  - (3) เป้าหมาย (ผลผลิตของโครงการ) มีความชัดเจนไปสู่การตั้งงบประมาณได้ถูกต้อง
  - (4) มีการประมาณการราคาถูกต้องตามหลักวิธีการงบประมาณ
  - (5) มีการกำหนดตัวชี้วัด (KPI) และสอดคล้องกับวัตถุประสงค์และผลที่คาดว่าจะได้รับ

- (6) ผลที่คาดว่าจะได้รับสอดคล้องกับโครงการและวัตถุประสงค์ที่กำหนดไว้
6. โครงการพัฒนาที่นำไปจัดทำงบประมาณรายจ่ายประจำปี
- (1) โครงการพัฒนาท้องถิ่นที่นำไปจัดทำงบประมาณรายจ่ายประจำปีในภาพรวม
  - (2) โครงการพัฒนาท้องถิ่นที่นำไปจัดทำงบประมาณรายจ่ายแก้ไขปัญหาความยากจน
  - (3) โครงการพัฒนาท้องถิ่นที่นำไปจัดทำงบประมาณรายจ่ายด้านการบริหารจัดการอนุรักษ์ทรัพยากรธรรมชาติ สิ่งแวดล้อม
  - (4) โครงการพัฒนาท้องถิ่นที่นำไปจัดทำงบประมาณรายจ่ายเกี่ยวกับสุขภาพ
  - (5) โครงการพัฒนาท้องถิ่นที่นำไปจัดทำงบประมาณรายจ่ายเกี่ยวกับด้านการศึกษา ศิลปะ ศาสนา วัฒนธรรม จารีตประเพณี และภูมิปัญญาท้องถิ่น 5 คະແນນ
  - (6) โครงการพัฒนาท้องถิ่นที่นำไปจัดทำงบประมาณรายจ่ายเกี่ยวกับด้านโครงสร้างพื้นฐาน
  - (7) โครงการพัฒนาท้องถิ่นที่นำไปจัดทำงบประมาณรายจ่ายเกี่ยวกับด้านการบริหารจัดการน้ำ

### 3. สรุปผลการพัฒนาท้องถิ่น

#### การกำหนดเครื่องมือใช้ในการติดตามและประเมินผล

เครื่องมือในการติดตามและประเมินผลยุทธศาสตร์ ประกอบด้วย

1. การทดสอบและการวัด (Test & Measurements) วิธีการนี้จะทำการทดสอบและวัดผลเพื่อดูระดับการเปลี่ยนแปลง ซึ่งรวมถึงแบบทดสอบต่างๆ การประเมินการปฏิบัติงานและแนวทางการวัด
2. การสำรวจ (Survey) ในที่นี้หมายถึง การสำรวจเพื่อประเมินความคิดเห็น การรับรู้ทัศนคติ ความพึงพอใจ ความต้องการของยุทธศาสตร์ คณะกรรมการติดตามและประเมินผลจะต้องมีการบันทึกการสำรวจ และทิศทางการสำรวจ
3. เอกสาร (Document) การติดตามและประเมินผลยุทธศาสตร์ มีความจำเป็นอย่างยิ่งที่จะต้องใช้อเอกสาร ซึ่งเป็นเอกสารที่เกี่ยวข้องกับยุทธศาสตร์การพัฒนา ปัญหาความต้องการของประชาชนในท้องถิ่น สาเหตุของปัญหา แนวทางการแก้ไขปัญหา ตลอดจนการกำหนดเป้าหมาย แนวทางการพัฒนา พันธกิจ และวิสัยทัศน์ขององค์กรปกครองท้องถิ่น

#### การกำหนดแนวทางการติดตามและประเมินผล

การติดตามและประเมินผล จะดำเนินการลักษณะแบบตัวบ่งชี้การปฏิบัติงาน (Performance Indicators) ซึ่งเป็นเครื่องมือที่ใช้ในการติดตามและประเมินผลในการพัฒนากิจกรรม โครงการ ตลอดจนกลยุทธ์/แผนงาน ซึ่งบ่งชี้การปฏิบัติงานจะเป็นการรวบรวมข้อมูลเกี่ยวกับปัจจัยนำเข้า (Inputs) กระบวนการ (Processes) ผลผลิต (Outputs) และผลกระทบ (Impact) อันจะช่วยในการวิเคราะห์การดำเนินงานที่เกิดขึ้น ตลอดจนใช้เป็นข้อมูลในการปรับปรุงการทำงานต่อไป

โดยการติดตามและประเมินผลแผนพัฒนาท้องถิ่น จะดำเนินการให้คะแนนตามรูปแบบที่กำหนดไว้ คือ

1. แนวทางการพิจารณาการติดตามและประเมินผลยุทธศาสตร์เพื่อความสอดคล้องแผนท้องถิ่นขององค์กรปกครองส่วนท้องถิ่น
2. แนวทางการพิจารณาการติดตามและประเมินผลโครงการเพื่อความสอดคล้องแผนพัฒนาท้องถิ่นขององค์กรปกครองส่วนท้องถิ่น